

แผนพัฒนาท้องถิ่น
(พ.ศ.๒๕๖๖-๒๕๗๐)



องค์การบริหารส่วนตำบลเขาสวนกวาง

องค์การบริหารส่วนตำบลเขาสวนกวาง
อำเภอเขาสวนกวาง จังหวัดขอนแก่น



ประกาศองค์การบริหารส่วนตำบลเขาสวนกวาง
เรื่อง การประกาศใช้แผนพัฒนาท้องถิ่น (พ.ศ. ๒๕๖๖ - ๒๕๗๐)

ตามที่กระทรวงมหาดไทยชักซ้อมแนวทางการจัดทำแผนพัฒนาขององค์กรปกครองส่วนท้องถิ่น (พ.ศ. ๒๕๖๖ - ๒๕๗๐) ด้วยองค์การบริหารส่วนตำบลเขาสวนกวาง ได้ดำเนินการจัดทำแผนพัฒนาท้องถิ่น (พ.ศ. ๒๕๖๖-๒๕๗๐) ตามขั้นตอนของระเบียบกระทรวงมหาดไทย ว่าด้วยการจัดทำแผนพัฒนาขององค์กรปกครองส่วนท้องถิ่น พ.ศ.๒๕๔๘ และที่แก้ไขเพิ่มเติม (ฉบับที่ ๓) พ.ศ. ๒๕๖๑ ข้อ ๑๗ และสภาองค์การบริหารส่วนตำบลเขาสวนกวางได้ให้ความเห็นชอบในการประชุมสมัยวิสามัญ สมัยที่ ๒ ครั้งที่ ๑ ประจำปี ๒๕๖๔ เมื่อวันที่ ๒๙ กันยายน ๒๕๖๔ เป็นที่เรียบร้อยแล้ว นั้น

อาศัยอำนาจตามความในหมวดที่ ๕ ข้อ ๒๔ แห่งระเบียบกระทรวงมหาดไทยว่าด้วยการจัดทำแผนขององค์กรปกครองส่วนท้องถิ่น พ.ศ. ๒๕๔๘ แก้ไขเพิ่มเติม ฉบับที่ ๓ พ.ศ. ๒๕๖๑ จึงขอประกาศใช้แผนพัฒนาท้องถิ่น (พ.ศ. ๒๕๖๖ - ๒๕๗๐) เพื่อใช้เป็นแนวทางในการพัฒนาองค์การบริหารส่วนตำบลเขาสวนกวางปีงบประมาณ พ.ศ. ๒๕๖๖ - ๒๕๗๐ ต่อไป

จึงประกาศให้ทราบโดยทั่วกัน

ประกาศ ณ วันที่ ๓๐ กันยายน พ.ศ.๒๕๖๔

ร้อยตำรวจตรี

(เดชา ปะโปตินัง)

นายกองค์การบริหารส่วนตำบลเขาสวนกวาง

คำนำ

ตามที่กระทรวงมหาดไทยชักชวนแนวทางการจัดทำแผนพัฒนาขององค์กรปกครองส่วนท้องถิ่น (พ.ศ. ๒๕๖๖ – ๒๕๗๐) ให้มีความสอดคล้องกับยุทธศาสตร์การพัฒนาขององค์กรปกครอง ส่วนท้องถิ่นในเขต จังหวัด ยุทธศาสตร์จังหวัด ยุทธศาสตร์กลุ่มจังหวัด แผนพัฒนาจังหวัด แผนพัฒนา กลุ่มจังหวัด แผนพัฒนาภาค แผนพัฒนาเศรษฐกิจและสังคมแห่งชาติ ยุทธศาสตร์ชาติ ๒๐ ปี และเป้าหมายการพัฒนาที่ยั่งยืน (Sustainable Development Goals; SDGs) โดยในการจัดทำประชาคมท้องถิ่น ให้ดำเนินการตามหลักการบริหารกิจการ บ้านเมืองที่ดี จึงให้องค์กรปกครองส่วนท้องถิ่น จัดทำแผนพัฒนาท้องถิ่นหรือทบทวนแผนพัฒนาท้องถิ่น (พ.ศ. ๒๕๖๖ - ๒๕๗๐) ให้เป็นไปตามระเบียบกระทรวงมหาดไทยว่าด้วยการจัดทำแผนพัฒนาขององค์กร ปกครองส่วนท้องถิ่น พ.ศ. ๒๕๔๘ และที่แก้ไขเพิ่มเติม ข้อ ๑๗ ตามเค้าโครงแผนพัฒนาขององค์กรปกครองส่วน ท้องถิ่น พ.ศ. ๒๕๖๖ - ๒๕๗๐ แจ้งตามหนังสือกระทรวงมหาดไทย ด่วนที่สุด ที่ มท ๐๘๑๐.๓/ว ๗๔๖๗ ลงวันที่ ๑๔ ธันวาคม ๒๕๖๓ นั้น

เพื่อให้การดำเนินการให้เป็นไปตามกฎหมายดังกล่าว จึงต้องจัดทำแผนพัฒนาท้องถิ่น (พ.ศ. ๒๕๖๖-๒๕๗๐) ขึ้น เพื่อใช้เป็นเครื่องมือในการจัดทำงบประมาณรายจ่ายประจำปี และพร้อมที่จะนำไปสู่ การปฏิบัติและสามารถใช้ในการประสานแผนการพัฒนาท้องถิ่นได้อย่างมีประสิทธิภาพและประสิทธิผล ตามนโยบายที่คณะผู้บริหารหวังที่จะทำให้เกิดการพัฒนาในท้องถิ่น

องค์การบริหารส่วนตำบลเขาสวนกวาง จึงหวังเป็นอย่างยิ่งว่าแผนพัฒนาท้องถิ่น (พ.ศ.๒๕๖๖- ๒๕๗๐) ฉบับนี้จะเป็นแนวทางในการพัฒนาองค์การบริหารส่วนตำบลที่มีประสิทธิภาพและตอบสนองความต้องการ ของประชาชนอย่างแท้จริงต่อไป

งานนโยบายและแผน
สำนักปลัด

สารบัญ

| เรื่อง | หน้า |
|---|---------|
| ส่วนที่ ๑ สภาพทั่วไปและข้อมูลพื้นฐาน | ๑- ๒๑ |
| ๑) ด้านกายภาพ | ๑ |
| (๒) ด้านการเมือง/การปกครอง | ๑๐ |
| (๓) ประชากร | ๑๑ |
| (๔) สภาพทางสังคม | ๑๔ |
| (๕) ระบบบริการพื้นฐาน | ๑๕ |
| (๖) ระบบเศรษฐกิจ | ๑๘ |
| (๗) ศาสนา ประเพณี วัฒนธรรม | ๑๙ |
| (๘) ทรัพยากรธรรมชาติ | ๒๐ |
| (๙) อื่น ๆ (ถ้ามีระบุด้วย) | ๒๑ |
| ส่วนที่ ๒ ยุทธศาสตร์องค์กรปกครองส่วนท้องถิ่น | ๒๒-๓๖ |
| (๑) ความสัมพันธ์ระหว่างแผนพัฒนาระดับมหภาค | ๒๒ |
| (๒) ยุทธศาสตร์ขององค์กรปกครองส่วนท้องถิ่น | ๖๕ |
| (๓) การวิเคราะห์เพื่อพัฒนาท้องถิ่น | ๗๐ |
| ส่วนที่ ๓ การนำแผนพัฒนาท้องถิ่นไปสู่การปฏิบัติ | ๗๗-๑๕๙ |
| (๑) ยุทธศาสตร์การพัฒนาและแผนงาน | ๗๗ |
| (๒) บัญชีโครงการพัฒนาท้องถิ่น | ๘๑-๑๕๙ |
| ส่วนที่ ๔ การติดตามและประเมินผล | ๑๖๐-๒๑๗ |
| (๑) การติดตามและประเมินผลยุทธศาสตร์ | ๑๖๐ |
| (๒) การติดตามและประเมินผลโครงการ | ๑๖๒ |
| (๓) สรุปผลการพัฒนาท้องถิ่น | ๒๑๕ |
| (๔) ข้อเสนอแนะในการจัดทำแผนพัฒนาท้องถิ่นในอนาคต | ๒๑๖ |

ส่วนที่ ๑

สภาพทั่วไปและข้อมูลพื้นฐาน

๑. ด้านกายภาพ

ประวัติความเป็นมาขององค์การบริหารส่วนตำบลเขาสวนกวาง

ความเป็นมาของชื่อ“เขาสวนกวาง”ไม่มีหลักฐาน หรือเอกสารยืนยันได้แน่นอนว่าเป็นมาอย่างไร คงมีเพียงคำบอกเล่าของคนรุ่นก่อนที่บอกเล่าต่อ ๆ มาว่า เดิมมีพื้นที่ บริเวณตำบลเขาสวนกวาง เป็นพื้นที่อันประกอบด้วยภูเขาเตี้ยๆ ประกอบกับป่าดงดิบ มีทรัพยากรธรรมชาติอุดมสมบูรณ์ สัตว์ป่าชุกชุม โดยเฉพาะอย่างยิ่ง สัตว์ป่าจำพวกกวาง ละอง ละมั่ง ชาวบ้านที่ขึ้นไปล่าสัตว์และหาของป่าจึงเรียกภูเขาริเวณดังกล่าวว่า“เขาสวนกวาง”

๑.๑ ที่ตั้งของหมู่บ้าน/ชุมชน/ตำบล

ที่ทำการองค์การบริหารส่วนตำบลเขาสวนกวาง ตั้งอยู่เลขที่ ๒๒๖ หมู่ ๑๑ บ้านค่านางปุม อยู่ทางทิศตะวันตกของอำเภอเขาสวนกวาง ห่างจากตัวอำเภอเขาสวนกวางประมาณ ๓ กิโลเมตร และห่างจากตัวจังหวัดขอนแก่น ประมาณ ๕๓ กิโลเมตร ได้ยกฐานะจากสภาตำบลเป็นองค์การบริหารส่วนตำบล เมื่อวันที่ ๒๕ เดือน ธันวาคม พ.ศ.๒๕๓๙ เนื้อที่ ตำบลเขาสวนกวางมีเนื้อที่ประมาณ ๕๒.๘๙ ตารางกิโลเมตร

| | |
|-------------|--|
| ทิศเหนือ | มีอาณาเขตติดกับตำบลโคกกลาง อำเภอโนนสะอาด จังหวัดอุดรธานี |
| ทิศใต้ | มีอาณาเขตติดกับตำบลคำม่วง อำเภอเขาสวนกวาง จังหวัดขอนแก่น |
| ทิศตะวันออก | อาณาเขตติดกับตำบลคำม่วง อำเภอเขาสวนกวาง จังหวัดขอนแก่น |
| ทิศตะวันตก | อาณาเขตติดกับตำบลดงเมืองแอม อำเภอเขาสวนกวาง จังหวัดขอนแก่น |

แผนที่องค์การบริหารส่วนตำบลเขาสวนกวาง อำเภอเขาสวนกวาง จังหวัดขอนแก่น

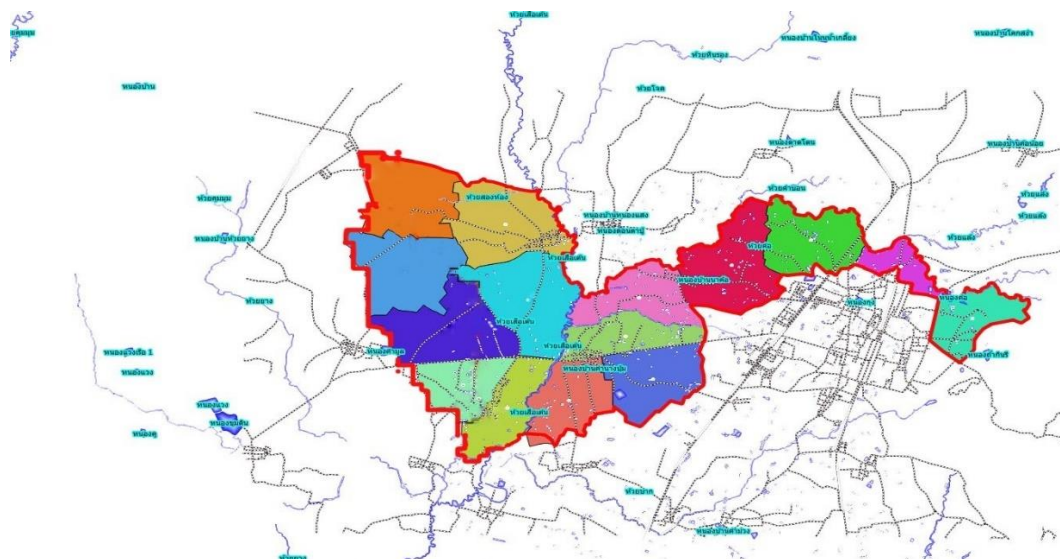

โครงสร้างขององค์การบริหารส่วนตำบลเขาสวน

คณะผู้บริหารองค์การบริหารส่วนตำบลเขาสวนกว้าง

นายกองค์การบริหารส่วนตำบลเขาสวนกว้าง

รองนายก
องค์การบริหารส่วนตำบลเขาสวนกว้าง

รองนายก
องค์การบริหารส่วนตำบลเขาสวนกว้าง

เลขานุการนายก
องค์การบริหารส่วนตำบลเขาสวนกว้าง

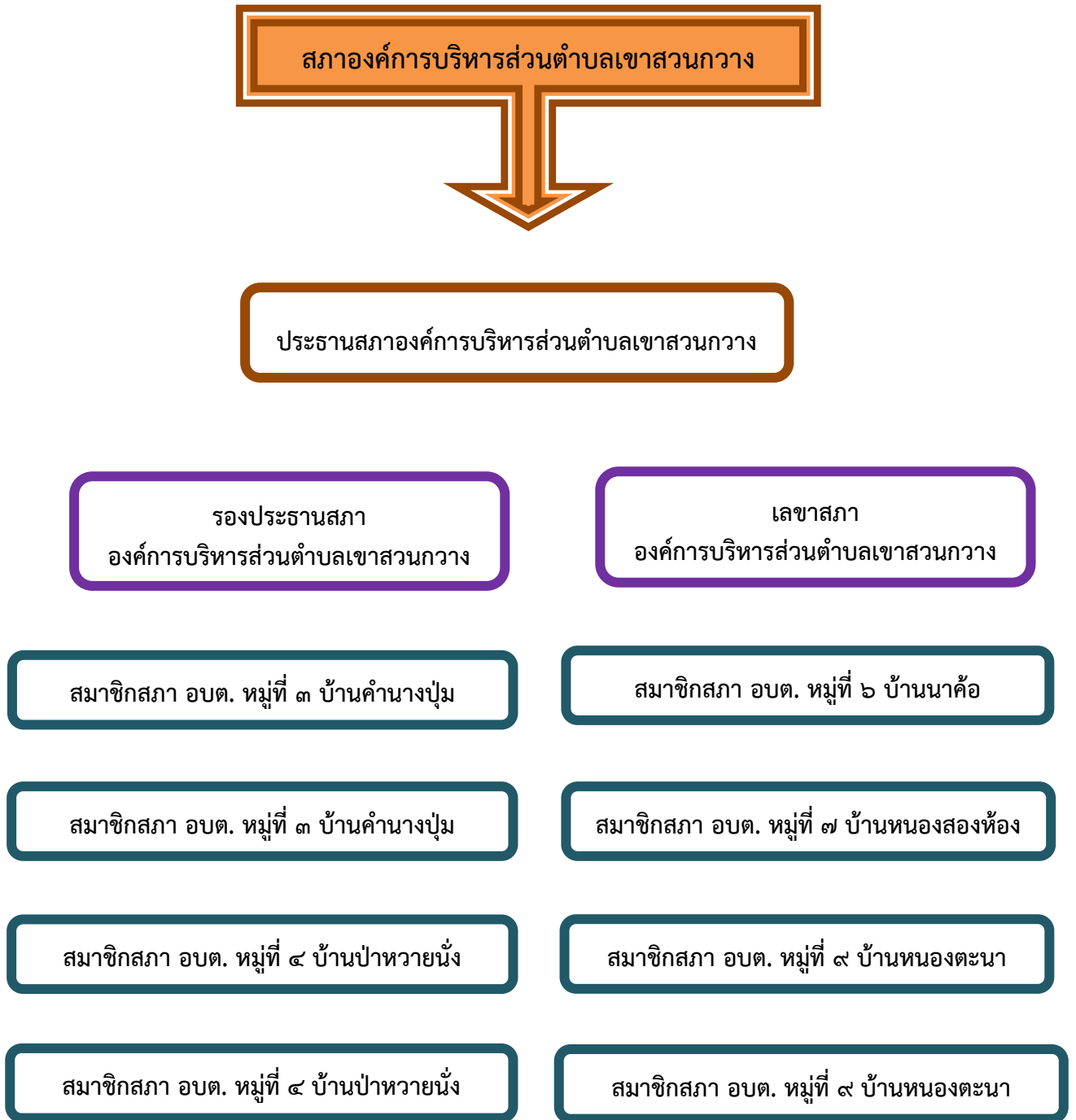

- หมายเหตุ : ๑. สมาชิกสภา อบต. หมู่ที่ ๖ ได้ถูกเลือกให้เป็นประธานสภา อบต.
๒. สมาชิกสภา อบต. หมู่ที่ ๗ ได้ถูกเลือกให้เป็นรองประธานสภา อบต.
๓. สมาชิกสภา.อบต.หมู่ที่ ๑๑ ได้ถูกเลือกเป็นเลขานุการสภา อบต.
๔. ปัจจุบันสมาชิกสภา อบต.หมู่ที่ ๑๑ เสียชีวิต ๑ ท่าน

องค์การบริหารส่วนตำบลเขาสวนกวาง

แบ่งโครงสร้างการบริหารงานออกเป็น ๑ สำนัก กับอีก ๓ กอง ทั้งหมด ๔ ส่วนราชการ
พนักงานส่วนท้องถิ่น จำนวน ๒๐ คน พนักงานจ้าง จำนวน ๑๑ คน รวมทั้งสิ้น ๓๑ คน ดังนี้

โครงสร้างส่วนราชการ องค์การบริหารส่วนตำบลเขาสวนกวาง

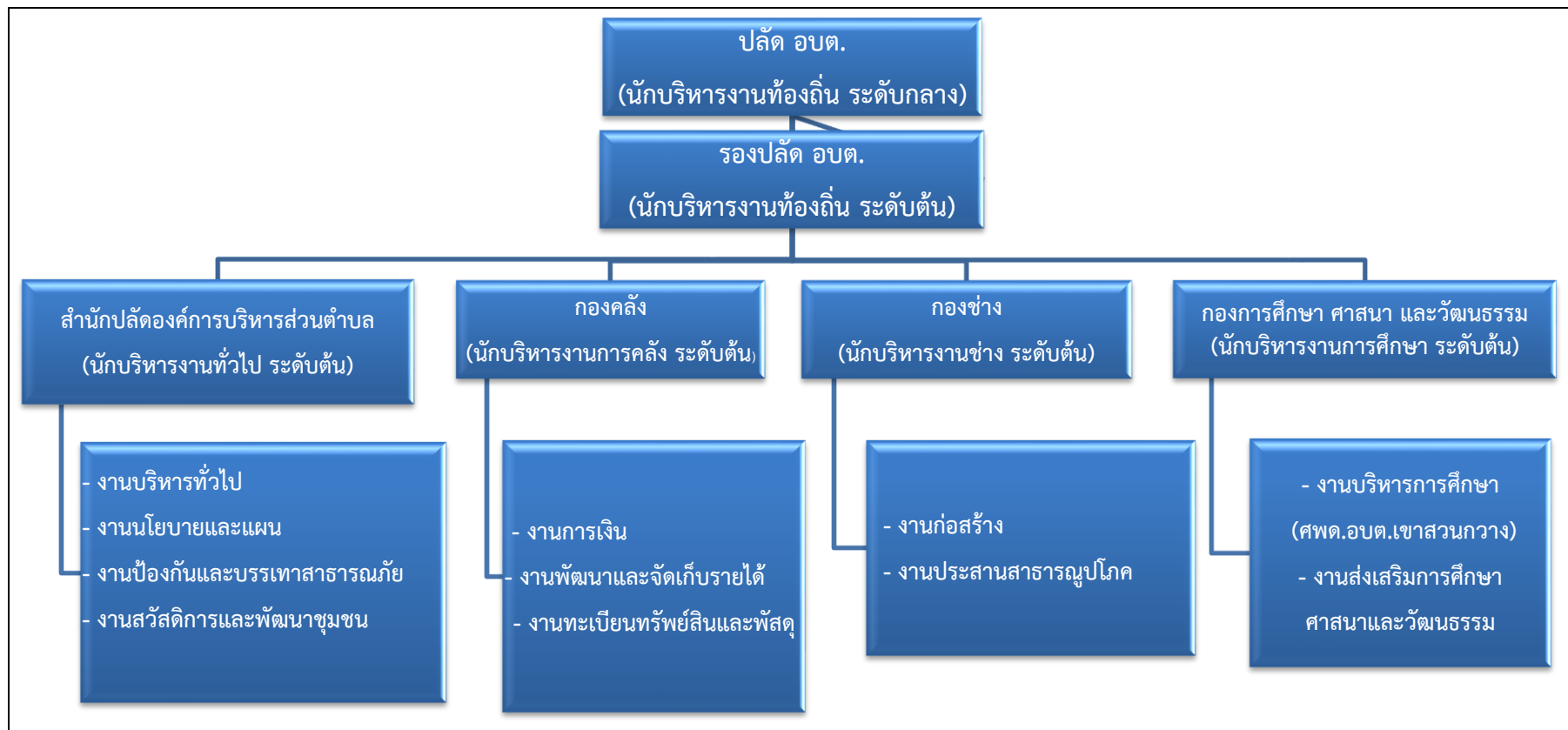

โครงสร้างการบริหารงานสำนักงานปลัดองค์การบริหารส่วนตำบล

หัวหน้าสำนักปลัด อบต.
(นักบริหารงานทั่วไป ระดับต้น) (๑)

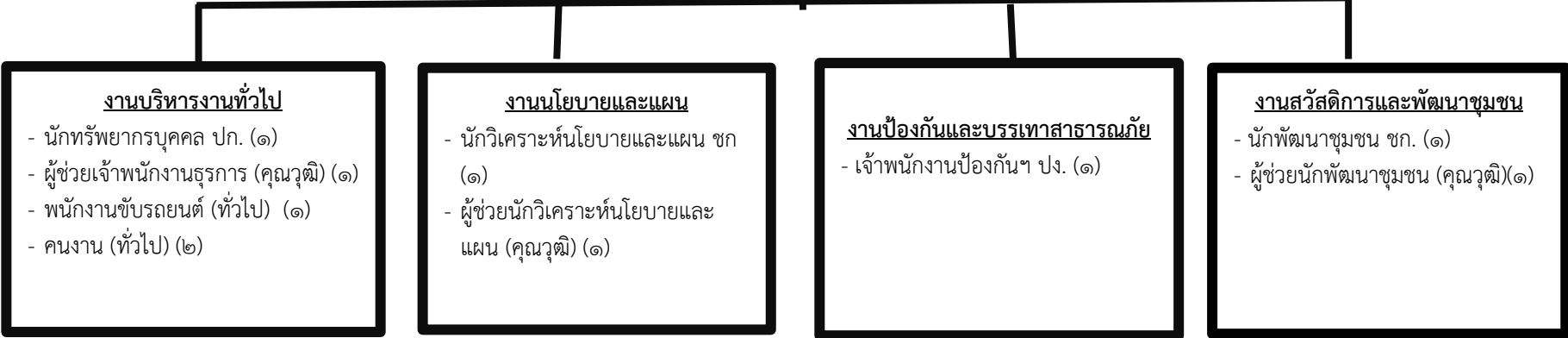

| บริหารท้องถิ่น | | | อำนาจการท้องถิ่น | | | วิชาการ | | | ทั่วไป | | ลูกจ้างประจำ | พนักงานจ้าง | | | | รวม |
|----------------|------|-----|------------------|------|-----|---------|-----|---------|--------|---------|--------------|-------------------|---------|-------|--------|-----|
| สูง | กลาง | ต้น | สูง | กลาง | ต้น | ชช. | ชพ. | ปก./ชก. | อส. | ปง./ชง. | | ผู้เชี่ยวชาญพิเศษ | คุณวุฒิ | ทักษะ | ทั่วไป | |
| | | | | | ๑ | | | ๓ | | ๑ | | | ๒ | | ๓ | ๑๐ |

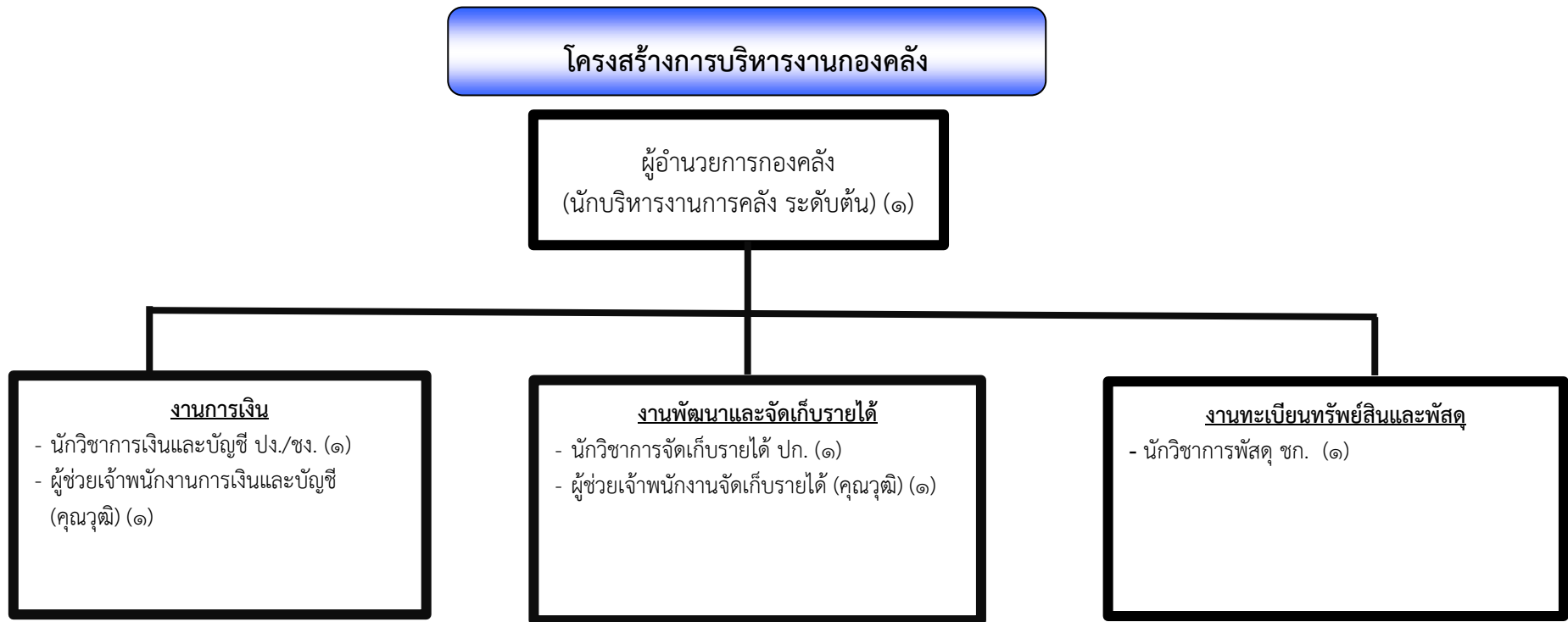

| บริหารท้องถิ่น | | | อำนาจการท้องถิ่น | | | วิชาการ | | | ทั่วไป | | ลูกจ้างประจำ | พนักงานจ้าง | | | | รวม |
|----------------|------|-----|------------------|------|-----|---------|-----|---------|--------|---------|--------------|-------------------|---------|-------|--------|-----|
| สูง | กลาง | ต้น | สูง | กลาง | ต้น | ชช. | ชพ. | ปก./ชก. | อส. | พง./ชง. | | ผู้เชี่ยวชาญพิเศษ | คุณวุฒิ | ทักษะ | ทั่วไป | |
| | | | | | ๑ | | | ๓ | | | | | ๒ | | | ๖ |

โครงสร้าง...

โครงสร้างการบริหารงานกองช่าง

ผู้อำนวยการกองช่าง
(นักบริหารงานช่าง ระดับต้น) (๑)

งานก่อสร้าง

- นายช่างโยธา ปง./ชง. (๑)
- คนงาน (ทั่วไป) (๑)

งานประสานสาธารณูปโภค

-

| บริหารท้องถิ่น | | | อำนาจการท้องถิ่น | | | วิชาการ | | | ทั่วไป | | ลูกจ้างประจำ | พนักงานจ้าง | | | | รวม |
|----------------|------|-----|------------------|------|-----|---------|-----|---------|--------|---------|--------------|-------------------|---------|-------|--------|-----|
| สูง | กลาง | ต้น | สูง | กลาง | ต้น | ชช. | ชพ. | ปก./ชก. | อส. | ปง./ชง. | | ผู้เชี่ยวชาญพิเศษ | คุณวุฒิ | ทักษะ | ทั่วไป | |
| | | | | | ๑ | | | | | ๑ | | | | | ๑ | ๓ |

โครงสร้างการบริหารงานกองการศึกษา ศาสนาและวัฒนธรรม

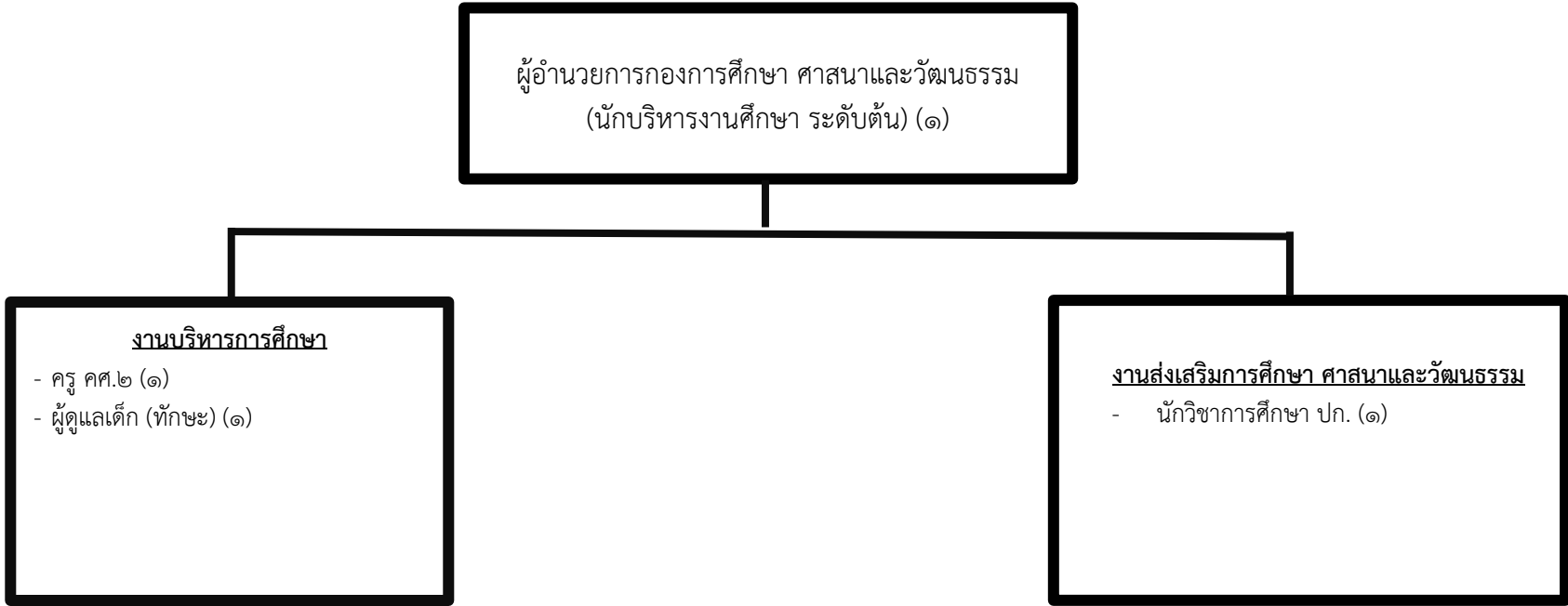

| บริหารท้องถิ่น | | | อำนาจการท้องถิ่น | | | ครูและบุคลากรทางการศึกษาที่มีใบประกอบวิชาชีพ | | | วิชาการ | | | ทั่วไป | | ลูกจ้างประจำ | พนักงานจ้าง | | | | รวม | |
|----------------|------|-----|------------------|------|-----|--|-----|-----|---------|-----|---------|--------|---------|--------------|-------------------|---------|-------|--------|-----|---|
| สูง | กลาง | ต้น | สูง | กลาง | ต้น | บริหารสถานศึกษา | ครู | ศน. | ชช. | ชพ. | ปก./ชก. | อส. | ปง./ชง. | | ผู้เชี่ยวชาญพิเศษ | คุณวุฒิ | ทักษะ | ทั่วไป | | |
| | | | | | ๑ | | ๑ | | | | ๑ | | ๑ | | | | | ๑ | | ๓ |

๑.๒ ลักษณะ...

๑.๒ ลักษณะภูมิประเทศ

สภาพพื้นที่ทั่วไปขององค์การบริหารส่วนตำบลเขาสวนกวาง มีสภาพพื้นที่ ดังนี้

(๑) ตำบลเขาสวนกวาง มีลักษณะพื้นที่โดยทั่วไปเป็นที่ราบและที่ราบเชิงเขามีป่าละเมาะสลับทุ่งนา พื้นที่ส่วนใหญ่เป็นดินทราย สภาพพื้นที่เป็นสูงๆ ต่ำ ๆ แบบลูกคลื่น และเป็นที่ราบเชิงเขา พื้นที่ส่วนมากใช้สำหรับในเพาะปลูกพืชผลทางการเกษตร โดยทำนา มัน ลำปะถี่ และพืชผลอื่น ๆ ลองลงมาใช้เป็นที่อยู่อาศัยเลี้ยงสัตว์

(๒) มีลำคลอง ลำห้วย หนองน้ำ สระน้ำ ฝาย ตามพื้นที่ จำนวน ๒๔ แห่ง สำหรับใช้ในการอุปโภค - บริโภค การเกษตร เลี้ยงสัตว์ ทั้งนี้ องค์การบริหารส่วนตำบลเขาสวนกวาง ได้ดำเนินการก่อสร้าง/ปรับปรุง/ซ่อมแซม เพื่อแก้ไขปัญหาความเดือดร้อนกรณีภัยแล้งและน้ำท่วมให้กับประชาชน อีกทั้งได้ขอรับการสนับสนุนจากหน่วยงานอื่น ๆ ในการให้การสนับสนุน เช่น อำเภอ จังหวัด องค์การบริหารส่วนจังหวัด กรมส่งเสริมการปกครองส่วนท้องถิ่น กรมทรัพยากรน้ำ และรัฐบาล โดยทำการขุดลอก ขุดขยายแหล่งน้ำ และก่อสร้างฝายกั้นน้ำ วางท่อระบายน้ำ เพื่อให้มีน้ำใช้เพียงพอต่อประชาชนในพื้นที่ ซึ่งจำนวนแหล่งน้ำในพื้นที่ตำบลเขาสวนกวาง มีดังนี้

| | | | |
|-------------------|----|------|------|
| ลำคลอง/ลำห้วย | ๖ | แห่ง | |
| บึงมหนองน้ำอื่น ๆ | ๑๘ | แห่ง | |
| ฝาย | ๑ | แห่ง | |
| บ่อน้ำตื้น | ๓๐ | แห่ง | |
| บ่อโยก | - | ๑๓ | แห่ง |
| ประปาหมู่บ้าน | - | ๗ | แห่ง |

๑.๓ ลักษณะภูมิอากาศ

สภาพอากาศทั่วไปของเขตพื้นที่ตำบลเขาสวนกวางมีความคล้ายคลึงภูมิอากาศตะวันออกเฉียงเหนือตอนล่างโดยทั่วไปจำแนกได้ ดังนี้

ฤดูร้อน เริ่มต้นปราบเดือนกุมภาพันธ์ - เมษายน อากาศร้อนจัดและแล้งจัดติดต่อกันเป็นระยะเวลานานความชื้นในอากาศมีน้อย และมีพายุฤดูร้อนเป็นบางช่วงที่มีคลื่นความร้อนปกคลุม อุณหภูมิสูงสุดประมาณ ๓๕ - ๔๐ องศาเซลเซียส บางปีลมแรงทำให้บ้านเรือนราษฎร

ฤดูฝน เริ่มต้นระหว่างเดือนพฤษภาคม - กันยายน อากาศร้อนและมีพายุลมฝนฟ้าคะนองลมแรงและมีภาวะฝนทิ้งช่วงและแล้งหนักสุดในปี พ.ศ. ๒๕๖๒ - ๒๕๖๓ ประสบปัญหาภัยแล้งอย่างหนัก เกือบจะเข้าขั้นวิกฤติเนื่องจากภาวะฝนทิ้งช่วงเป็นเวลานาน มีปริมาณน้ำฝนน้อยมาก ทำให้ในพื้นที่ขาดแคลนน้ำ พืชผลทางการเกษตรได้รับความเสียหาย ตายไปเป็นจำนวนมาก เช่น ข้าว พื้นที่แห้งแล้ง น้ำในลำห้วย หนอง คลอง บึง สระ แห้งเป็นประวัติการณ์ ประชาชนในตำบลได้รับความเดือดร้อนเป็นอย่างมาก อาจจะไม่มีย้ำใช้ในการอุปโภค - บริโภค การเกษตร และเลี้ยงสัตว์ ประกอบกับแหล่งน้ำที่มีต้นเขินไม่สามารถกักเก็บน้ำในปริมาณที่เพียงพอสำหรับใช้ได้ตลอดปี องค์การบริหารส่วนตำบลได้บรรเทาความเดือดร้อนของประชาชนโดยใช้รถบรรทุกน้ำไปแจกจ่ายให้กับประชาชนในพื้นที่ และในอนาคตจะดำเนินโครงการขุดเจาะบ่อบาดาลบรรเทาความเดือดร้อนให้กับประชาชน

ฤดูหนาว เริ่มต้นระหว่างเดือนตุลาคม - กุมภาพันธ์ อุณหภูมิต่ำสุดประมาณ ๘ องศาเซลเซียส แต่ยังไม่ได้ถูกประกาศเป็นพื้นที่เขตภัยพิบัติ เป็นอากาศหนาวตามฤดูกาล

๑.๔ ลักษณะของดิน

สภาพดินในเขตตำบลเขาสวนกวางจำนวน ร้อยละ ๙๐ มีลักษณะเป็นดินร่วนปนทราย จึงเก็บกักน้ำได้ไม่มาก ประกอบกับสภาพพื้นที่เป็นสูงๆ ต่ำ ๆ แบบลูกคลื่น และเป็นที่ราบเชิงเขาเมื่อเกิดฝนตก มีการชะล้างและการพังทลายของหน้าดิน ทำให้ดินขาดความอุดมสมบูรณ์

แผนพัฒนาท้องถิ่น (พ.ศ. ๒๕๖๖ - ๒๕๗๐)

ขององค์การบริหารส่วนตำบลเขาสวนกวาง อำเภอเขาสวนกวาง จังหวัดขอนแก่น

๒. ด้านการเมือง/การปกครอง

บทบาท/การมีส่วนร่วมของประชาชนในกิจการทางการเมืองและการบริหาร ประชาชนในเขต องค์การบริหารส่วนตำบลเขาสวนกวาง มีส่วนร่วมในการบริหารงานขององค์การบริหารส่วนตำบล ประชาชนในเขตองค์การบริหารส่วนตำบลยังมีส่วนร่วมในการบริหารงาน การช่วยเหลืองานขององค์การบริหารส่วนตำบล เสนอแนะในกิจกรรมขององค์การบริหารส่วนตำบลในการดำเนินงานต่าง ๆ เช่น ด้านโครงสร้างพื้นฐาน ด้านงานส่งเสริมคุณภาพชีวิต ด้านการจัดระเบียบชุมชน/สังคม และการรักษาความสงบ ด้านการวางแผน การส่งเสริมการลงทุน พาณิชยกรรม และการท่องเที่ยว ด้านการบริหารจัดการอนุรักษ์ทรัพยากรธรรมชาติและสิ่งแวดล้อม ด้านศิลปะ วัฒนธรรม จารีตประเพณีและภูมิปัญญาท้องถิ่น ฯลฯ

๒.๑ เขตการปกครอง

องค์การบริหารส่วนตำบลเขาสวนกวาง และหมู่บ้านในพื้นที่ตำบลเขาสวนกวาง ได้ตั้งขึ้นตาม พระราชบัญญัติลักษณะปกครองท้องที่พุทธศักราช ๒๔๕๗ โดยมีกำนัน ที่ได้รับความเห็นคัดเลือกว่าเป็นผู้ใหญ่บ้าน มีอำนาจและหน้าที่ตรวจตรารักษาความปกติเรียบร้อยในตำบล อีกทั้งมีอำนาจหน้าที่เช่นเดียวกับผู้ใหญ่บ้านด้วย ในแต่ละหมู่บ้านมีผู้ใหญ่บ้านทำหน้าที่ช่วยเหลือนายอำเภอในการปฏิบัติหน้าที่และเป็นหัวหน้าราษฎรในหมู่บ้านของตน ดังนี้

| | | |
|---------------------------|-------------------------------|-------------|
| หมู่ที่ ๓ บ้านค่านางปุม | ผู้ปกครอง นายสุชาติ ชุมพล | ผู้ใหญ่บ้าน |
| หมู่ที่ ๔ บ้านป่าหวายนั้ง | ผู้ปกครอง นายชันปา พิซสิงห์ | ผู้ใหญ่บ้าน |
| หมู่ที่ ๖ บ้านนาค้อ | ผู้ปกครอง นายสุพล ฤทธิวุฒิ | ผู้ใหญ่บ้าน |
| หมู่ที่ ๗ บ้านหนองสองห้อง | ผู้ปกครอง นายพิชิต กันทะเชียร | ผู้ใหญ่บ้าน |
| หมู่ที่ ๘ บ้านหนองตะนา | ผู้ปกครอง นายอำนาจ พิมพดีดี | ผู้ใหญ่บ้าน |
| หมู่ที่ ๑๑ บ้านค่านางปุม | ผู้ปกครอง นายวิระ เจริญเชื้อ | กำนัน |

โดยองค์การบริหารส่วนตำบลเขาสวนกวาง ได้จัดตั้งขึ้นและมีอำนาจหน้าที่ในการพัฒนาตำบลทั้งในด้านเศรษฐกิจ สังคม และวัฒนธรรม ตามพระราชบัญญัติสภาตำบลและองค์การบริหารส่วนตำบล พ.ศ.๒๕๓๗ และที่แก้ไขเพิ่มเติม ถึง ฉบับที่ ๗ พ.ศ. ๒๕๖๒ รวมทั้งมีอำนาจและหน้าที่ในการจัดระบบการบริการสาธารณะเพื่อประโยชน์ของประชาชนในท้องถิ่นของตนเองตามพระราชบัญญัติกำหนดแผนและขั้นตอนการกระจายอำนาจให้แก่องค์กรปกครองส่วนท้องถิ่น พ.ศ. ๒๕๔๒

๒.๒ การเลือกตั้ง

องค์การบริหารส่วนตำบลเขาสวนกวาง มีทั้งหมด ๖ หมู่บ้าน ประชาชนให้ความร่วมมือด้านการเลือกตั้งเป็นอย่างดี

จำนวนผู้มีสิทธิเลือกตั้ง (ข้อมูลเมื่อเดือน เมษายน พ.ศ. ๒๕๖๔)

- จำนวนประชากรในเขตพื้นที่รับผิดชอบขององค์การบริหารส่วนตำบล ๓,๘๕๓ คน
- จำนวนผู้มีสิทธิเลือกตั้งในเขตพื้นที่รับผิดชอบขององค์การบริหารส่วนตำบล ๓,๐๘๔ คน

๓. ประชากร

๓.๑ ข้อมูลเกี่ยวกับจำนวนประชากร

| จำนวนครัวเรือนและประชากร จำนวน ๖ หมู่บ้าน (ปี พ.ศ. ๒๕๖๔) | | | | | |
|--|--------------------------|----------------|----------|-----------|-------|
| หมู่ที่ | ชื่อหมู่บ้าน | จำนวนครัวเรือน | ชาย (คน) | หญิง (คน) | รวม |
| ๑ | บ้านค่านางปุม หมู่ที่ ๓ | ๑๖๖ | ๓๑๐ | ๓๑๕ | ๖๒๕ |
| ๒ | บ้านป่าหวายนั้ง | ๒๗๗ | ๕๑๖ | ๔๙๒ | ๑,๐๐๘ |
| ๓ | บ้านนาค้อ | ๑๙๒ | ๒๕๓ | ๒๕๔ | ๕๐๗ |
| ๔ | บ้านหนองสองห้อง | ๒๖๙ | ๕๓๐ | ๕๐๑ | ๑,๐๓๑ |
| ๕ | บ้านหนองตะนา | ๖๕ | ๗๑ | ๕๘ | ๑๒๙ |
| ๖ | บ้านค่านางปุม หมู่ที่ ๑๑ | ๑๗๖ | ๒๖๐ | ๒๘๘ | ๕๔๘ |
| รวมทั้งสิ้น | | ๑,๑๔๕ | ๑,๙๔๐ | ๑,๙๐๘ | ๓,๘๔๘ |

หมายเหตุ : ข้อมูลจากสำนักทะเบียนอำเภอเขาสวนกวาง ณ เดือน เมษายน พ.ศ. ๒๕๖๔

ที่...

| ที่ | หมู่บ้าน | จำนวนประชากรขององค์การบริหารส่วนตำบลเขาสวนกวาง (เปรียบเทียบย้อนหลัง ๔ ปี) | | | | | | | | | |
|-----|-----------------|--|-------|-----------|-------|-----------|-------|-----------|-------|-----------|-------|
| | | พ.ศ. ๒๕๖๐ | | พ.ศ. ๒๕๖๑ | | พ.ศ. ๒๕๖๒ | | พ.ศ. ๒๕๖๓ | | พ.ศ. ๒๕๖๔ | |
| | | ชาย | หญิง | ชาย | หญิง | ชาย | หญิง | ชาย | หญิง | ชาย | หญิง |
| ๑ | บ้านค่านางปทุม | ๓๑๘ | ๓๒๖ | ๓๑๙ | ๓๒๘ | ๓๑๕ | ๓๒๑ | ๓๑๒ | ๓๒๑ | ๓๑๐ | ๓๑๕ |
| ๒ | บ้านป่าหวายนั้ง | ๕๐๔ | ๔๗๒ | ๕๐๖ | ๔๘๕ | ๔๐๙ | ๔๘๙ | ๕๑๔ | ๔๙๔ | ๕๑๖ | ๔๙๒ |
| ๓ | บ้านนาค้อ | ๒๔๖ | ๒๔๔ | ๒๕๑ | ๒๔๖ | ๒๔๘ | ๒๔๙ | ๒๕๒ | ๒๕๔ | ๒๕๓ | ๒๕๔ |
| ๔ | บ้านหนองสองห้อง | ๕๒๕ | ๔๘๖ | ๕๒๒ | ๔๘๗ | ๕๒๗ | ๔๙๐ | ๕๓๓ | ๔๙๘ | ๕๓๐ | ๕๐๑ |
| ๕ | บ้านหนองตะนา | ๕๗ | ๕๓ | ๕๘ | ๕๔ | ๖๐ | ๕๓ | ๖๗ | ๕๙ | ๗๑ | ๕๘ |
| ๖ | บ้านค่านางปทุม | ๒๖๒ | ๒๘๐ | ๒๖๑ | ๒๘๘ | ๒๖๒ | ๒๙๑ | ๒๖๑ | ๒๘๘ | ๒๖๐ | ๒๘๘ |
| รวม | | ๑,๖๕๐ | ๑,๕๘๑ | ๑,๖๕๖ | ๑,๖๐๐ | ๑,๙๒๕ | ๑,๘๙๖ | ๑,๙๓๙ | ๑,๙๑๔ | ๑,๙๔๐ | ๑,๙๐๘ |
| | | ๓,๒๓๑ | | ๓,๒๕๖ | | ๓,๘๒๑ | | ๓,๘๕๓ | | ๓,๘๔๘ | |

| จำนวนครัวเรือนและประชากร จำนวน ๖ หมู่บ้าน (การคาดการณ์ในอนาคต) | | | | | |
|---|--------------------------|----------------|----------|-----------|-----------|
| หมู่ที่ | ชื่อหมู่บ้าน | จำนวนครัวเรือน | ชาย (คน) | หญิง (คน) | รวม |
| ๑ | บ้านค่านางปุม หมู่ที่ ๓ | ๑๖๖ | ๓๑๐ | ๓๑๕ | ๖๒๕ |
| ๒ | บ้านป่าห้วยนั้ง | ๒๗๗ | ๕๑๖ | ๔๙๒ | ๑,๐๐๘ |
| ๓ | บ้านนาค้อ | ๑๙๒ | ๒๕๓ | ๒๕๔ | ๕๐๗ |
| ๔ | บ้านหนองสองห้อง | ๒๖๙ | ๕๓๐ | ๕๐๑ | ๑,๐๓๑ |
| ๕ | บ้านหนองตะนา | ๖๕ | ๗๑ | ๕๘ | ๑๒๙ |
| ๖ | บ้านค่านางปุม หมู่ที่ ๑๑ | ๑๗๖ | ๒๖๐ | ๒๘๘ | ๕๔๘ |
| รวมทั้งสิ้น | | ๑,๑๔๕ | ๑,๙๔๐ | ๑,๙๐๘ | ๓,๘๔๘ |
| สรุปการคาดการณ์ในอนาคต | | เพิ่มขึ้น | ลดลง | ลดลง | เพิ่มขึ้น |

๓.๒ ช่วงอายุและจำนวนประชากร

➤ ข้อมูลจากสำนักทะเบียนอำเภอเขาสวนกวาง ณ เดือน มีนาคม พ.ศ. ๒๕๖๔

| ประชากรในตำบลเขาสวนกวาง ขององค์การบริหารส่วนตำบลเขาสวนกวาง (ปี พ.ศ. ๒๕๖๔) | | | | |
|--|-------|-------|-------|--------------------------|
| ประชากร | ชาย | หญิง | รวม | ช่วงอายุ |
| จำนวนประชากรเยาวชน | ๓๙๐ | ๓๗๓ | ๗๖๓ | อายุต่ำกว่า ๑๘ ปี |
| จำนวนประชากร | ๑,๒๖๑ | ๑,๑๙๖ | ๒,๔๕๗ | อายุ ๑๘ - ๕๙ ปี |
| จำนวนประชากรผู้สูงอายุ | ๒๘๙ | ๓๓๙ | ๖๒๘ | อายุตั้งแต่ ๖๐ ปี ขึ้นไป |
| รวมทั้งสิ้น | ๑,๙๔๐ | ๑,๙๐๘ | ๓,๘๔๘ | |

๔. สภาพทางสังคม

๔.๑ การศึกษา

- ด้านการศึกษาในเขตองค์การบริหารส่วนตำบลเขาสวนกวาง มีการจัดการด้านการศึกษา โดยมีศูนย์พัฒนาเด็กเล็กขององค์การบริหารส่วนตำบลเขาสวนกวาง จำนวน ๑ แห่ง มีโรงเรียนสังกัดสำนักงานคณะกรรมการการศึกษาขั้นพื้นฐาน (สพฐ.) จำนวน ๔ แห่ง ที่อ่านหนังสือประจำหมู่บ้าน จำนวน ๖ แห่ง ศูนย์บริการอินเทอร์เน็ต จำนวน ๑ แห่ง สภาเด็กและเยาวชนตำบลเขาสวนกวาง จำนวน ๑ แห่ง ตามข้อมูล ดังนี้

ศูนย์พัฒนาเด็กเล็กก่อนวัยเรียน ประจำปีการศึกษา พ.ศ. ๒๕๖๔

| ที่ | ชื่อศูนย์พัฒนาเด็กเล็ก | ที่ตั้ง | พ.ศ. ๒๕๖๔ จำนวนนักเรียน | | |
|-----|------------------------|---------|----------------------------|------|-----|
| | | หมู่ที่ | ชาย | หญิง | รวม |
| ๑ | ศูนย์พัฒนาเด็กเล็ก | ๑๑ | ๓๑ | ๒๗ | ๕๘ |
| รวม | | | ๓๑ | ๒๗ | ๕๘ |

โรงเรียนสังกัดสำนักงานคณะกรรมการการศึกษาขั้นพื้นฐาน (สพฐ.)

| ชื่อสถานศึกษา | จำนวนนักเรียน | | | | | | | |
|------------------------------|---------------|------------|-----------|-----------|-----------|-----------|-----------|------------|
| | อนุบาล | ประถมศึกษา | | | | | | รวม |
| | | ป.๑ | ป.๒ | ป.๓ | ป.๔ | ป.๕ | ป.๖ | |
| ๑.บ้านค่านางป่อม | ๑๒ | ๑ | ๖ | ๑๑ | ๙ | ๖ | ๘ | ๕๓ |
| ๒.บ้านป่าหวายนั่งราษฎร์บำรุง | ๗ | ๒ | ๒ | ๕ | ๔ | ๘ | ๗ | ๓๕ |
| ๓.บ้านนาค้อ | ๔ | ๑ | ๒ | ๗ | ๗ | ๔ | ๓ | ๒๘ |
| ๔.บ้านสองห้องประชาบำรุง | ๙ | ๘ | ๑๐ | ๑๑ | ๑๔ | ๖ | ๗ | ๖๕ |
| รวมทั้งสิ้น | ๓๒ | ๑๒ | ๒๐ | ๓๔ | ๓๔ | ๒๔ | ๒๕ | ๑๘๑ |

หมายเหตุ : ข้อมูลจากสำนักงานคณะกรรมการการศึกษาขั้นพื้นฐาน ณ วันที่ ๙ มิถุนายน ๒๕๖๔

ที่อ่านหนังสือประจำหมู่บ้าน จำนวน ๖ แห่ง ดังนี้

- หมู่ที่ ๓ บ้านค่านางป่อม
- หมู่ที่ ๔ บ้านป่าหวายนั่ง
- หมู่ที่ ๖ บ้านนาค้อ
- หมู่ที่ ๗ บ้านหนองสองห้อง
- หมู่ที่ ๙ บ้านหนองตะนา
- หมู่ที่ ๖ บ้านค่านางป่อม

ศูนย์บริการอินเทอร์เน็ต จำนวน ๑ แห่ง ณ ที่ทำการองค์การบริหารส่วนตำบลเขาสวนกวาง

สภาเด็กและเยาวชนตำบลเขาสวนกวาง

องค์การบริหารส่วนตำบลเขาสวนกวาง ได้จัดตั้งสภาเด็กและเยาวชนขึ้น จำนวน ๑ แห่ง เพื่อเป็นองค์กรเครือข่ายเชื่อมโยงกลุ่มเด็กและเยาวชนในองค์การบริหารส่วนตำบลเขาสวนกวาง ที่มีการดำเนินงานในด้านต่าง ๆ เข้าด้วยกันอย่างเป็นระบบ เพื่อแสวงหาแนวทางในการส่งเสริมและพัฒนาเด็กและเยาวชนภายในองค์การบริหารส่วนตำบลเขาสวนกวางภายใต้หลักการ “เด็กนำผู้ใหญ่หนุน” ซึ่งในปัจจุบันนี้สภาเด็กและเยาวชนเป็นองค์กรนิติบุคคล ภายใต้พระราชบัญญัติส่งเสริมการพัฒนาเด็กและเยาวชนแห่งชาติ พุทธศักราช ๒๕๕๐ และที่แก้ไขเพิ่มเติม (ฉบับที่ ๒) พ.ศ. ๒๕๖๐ โดยสภาเด็กและเยาวชนมีสำนักงานตั้งอยู่ที่ องค์การบริหารส่วนตำบลเขาสวนกวาง อำเภอเขาสวนกวาง จังหวัดขอนแก่น โดยได้ดำเนินการแต่งตั้งคณะกรรมการบริหารสภาเด็กและเยาวชน เพื่อส่งเสริม สนับสนุน และประสานงานการดำเนินการของสภาเด็กและเยาวชน

๔.๒ สาธารณสุข

| | | | |
|-------------------------------|------------|---|------|
| - โรงพยาบาลของรัฐขนาด | เตียง | - | แห่ง |
| - โรงพยาบาลส่งเสริมสุขภาพตำบล | จำนวน | ๑ | แห่ง |
| - สถานพยาบาลเอกชน | | - | แห่ง |
| - ร้านขายยาแผนปัจจุบัน | | - | แห่ง |
| - อัตราการมีและใช้สวมหน้ากาก | ร้อยละ ๑๐๐ | | |

โรคติดต่ออันตราย (ตามพระราชบัญญัติโรคติดต่อ พ.ศ. ๒๕๕๘)

เมื่อเดือนธันวาคม ๒๕๖๒ ได้เกิดการระบาดของโรคติดต่อทางเดินหายใจจากไวรัสโคโรนาสายพันธุ์ใหม่ที่เมืองอู่ฮั่น มณฑลหูเป่ย์ ประเทศจีน เชื่อว่าไวรัสนี้เกิดขึ้นตามธรรมชาติและมีต้นกำเนิดจากสัตว์ ยังไม่ทราบต้นกำเนิดแท้จริง แต่ในเดือนธันวาคม ๒๕๖๒ การแพร่กระจายการติดเชื้อเกิดขึ้นแทบทั้งหมดจากคนสู่คน ยืนยันแล้ว ๔๑ รายแรก ซึ่งตีพิมพ์ในเดอะแลนเซตเมื่อเดือนมกราคม ๒๕๖๓ เปิดเผยว่าวันเริ่มต้นอาการวันแรกสุดได้แก่วันที่ ๑ ธันวาคม ๒๕๖๒ สิ่งพิมพ์เผยแพร่อย่างเป็นทางการจาก WHO รายงานว่าอาการเริ่มต้นเร็วที่สุดคือวันที่ ๘ ธันวาคม ๒๕๖๒ WHO และทางการจีนยืนยันการติดต่อจากคนสู่คนในวันที่ ๒๐ มกราคม ๒๕๖๓ เชื้อไวรัสโคโรนาสายพันธุ์ใหม่ ๒๐๑๙ อยู่ในตระกูลเดียวกับไวรัสที่ก่อให้เกิดโรคซาร์ส โดยทำให้เกิดโรคปอดอักเสบและแพร่ระบาดมายังประเทศไทย นอกจากนี้ยังพบผู้ป่วยอีกหลายประเทศ ได้แก่ เกาหลีใต้ เขตการปกครองพิเศษ (ฮ่องกง ไต้หวัน มาเก๊า) สหรัฐอเมริกา ญี่ปุ่น ประเทศสิงคโปร์ มาเลเซีย เวียดนาม เป็นต้น มีแนวโน้มที่สูงขึ้น และในประเทศไทยพบผู้ป่วยเพิ่มขึ้นเรื่อยๆ ทำให้ต้องยกระดับศูนย์ปฏิบัติการภาวะฉุกเฉิน เป็นระดับ ๒ และยกเป็นระดับ ๓ เพื่อติดตามสถานการณ์โรคทั้งในประเทศและต่างประเทศอย่างใกล้ชิด กระทรวงสาธารณสุขของประเทศไทย ได้ประกาศชื่อว่า โรคติดเชื้อไวรัสโคโรนา ๒๐๑๙ หรือโรคโควิด ๑๙ (Coronavirus Disease ๒๐๑๙ (COVID-๑๙)) เป็นโรคติดต่ออันตรายตามพระราชบัญญัติโรคติดต่อ พ.ศ. ๒๕๕๘ ซึ่งเป็นโรคติดต่อที่มีความรุนแรงสูงและสามารถแพร่ไปสู่ผู้อื่นได้อย่างรวดเร็ว มีอาการไข้ ไอ เจ็บคอ หอบเหนื่อย หรือมีอาการของโรคปอดอักเสบ ในรายที่มีอาการรุนแรงจะมีอาการระบบทางเดินหายใจล้มเหลว และถึงขั้นเสียชีวิต มีผู้ติดเชื้อและเสียชีวิตจากโรคดังกล่าวเพิ่มขึ้นเป็นจำนวนมากทั่วโลก จนองค์การอนามัยโลกต้องประกาศให้การระบาดของโรคติดเชื้อไวรัสโคโรนา ๒๐๑๙ เป็นการระบาดใหญ่ และขอให้ประเทศในกลุ่มอาเซียนบังคับใช้มาตรการที่เข้มงวดเด็ดขาดยิ่งขึ้น โรคนี้ได้แพร่กระจายไปทั่วโลก และกลายเป็นโรคระบาดที่ร้ายแรงขึ้นกว่าสายพันธุ์เดิม

ในประเทศไทยปัจจุบันพบผู้ติดเชื้อไวรัสโคโรนา ๒๐๑๙ สะสม ๑๗๓,๗๔๒,๔๒๖ ราย เสียชีวิต ๓,๗๓๖,๙๗๔ ราย ข้อมูล ณ วันที่ ๖ มิถุนายน ๒๕๖๔ ในประเทศไทย ผู้ป่วยยืนยันสะสม ๑๗๗,๔๖๗ เสียชีวิต ๑,๒๓๖ ราย หายป่วยสะสม ๙๙,๐๙๑ ราย ข้อมูล ณ วันที่ ๗ มิถุนายน ๒๕๖๔ (จากเว็บลิงค์ของกรม

ควบคุมโรค <https://ddc.moph.go.th/viralpneumonia/file/situation/situation-no๕๒๐-๐๖๐๖๔.pdf>) แต่ละประเทศก็ได้มีมาตรการเฝ้าระวัง ป้องกัน ควบคุม รักษา เยียวยา พื้นฟูสมรรถภาพ ทั้งวิธีการคัดกรอง ล็อคดาวนประเทศ เมือง งดเที่ยวบิน จำกัดเที่ยวบิน การกักตัว การปิดสถานที่ที่มีความเสี่ยงสถานที่ที่เกิดโรค การใช้ชีวิตแบบใหม่ สวมใส่หน้ากากเมื่อออกนอกเคหสถาน ที่พัก เว้นระยะห่างทางสังคม หมั่นทำความสะอาดมือ หลีกเลี่ยงการไปยังพื้นที่เสี่ยง ออกกฎหมายควบคุมผู้ที่ฝ่าฝืน ประกาศสถานการณ์ฉุกเฉิน ประกอบกับมีสถาบัน บริษัท ประเทศต่างๆ ได้ผลิตวัคซีนเพื่อฉีดให้กับประชาชนในการป้องกันโรคนี้และได้กระจายวัคซีนไปยังประเทศต่างๆ ขณะนี้ก็ยังไม่เพียงพอ การแพร่ระบาดยังสูงขึ้นเรื่อยๆ และไม่สามารถคาดการณ์ได้ว่าจะสิ้นสุดการระบาดเมื่อไหร่

๔.๓ อาชญากรรม

องค์การบริหารส่วนตำบลเขาสวนกวาง ไม่มีเหตุอาชญากรรมเกิดขึ้น ไม่มีเหตุการณ์ลักขโมยทรัพย์สินประชาชนและของราชการ ซึ่งองค์การบริหารส่วนตำบลเขาสวนกวางก็ได้ดำเนินการป้องกันการเกิดเหตุดังกล่าว จากการสำรวจข้อมูลพื้นฐานพบว่า ส่วนมากครัวเรือนมีการป้องกันอุบัติเหตุอย่างถูกวิธี มีความปลอดภัยในชีวิตและทรัพย์สิน เพื่อเป็นการป้องกันเหตุการณ์ต่างๆ ที่จะเกิดขึ้น รวมทั้งได้ตั้งจุดตรวจ จุดสกัด จุดบริการในช่วงเทศกาลที่มีวันหยุดหลายวันเพื่ออำนวยความสะดวกให้กับประชาชน แต่เนื่องจากได้เกิดสถานการณ์ระบาดของโรคติดเชื้อไวรัสโคโรนา ๒๐๑๙ การระบาดของโรคดังกล่าว จึงเป็นสถานการณ์อันกระทบต่อความสงบเรียบร้อยและความปลอดภัยของประชาชนซึ่งต้องใช้มาตรการเข้มงวดและเร่งด่วนเพื่อควบคุมมิให้โรคแพร่ระบาดออกไปในวงกว้าง ประกอบกับมีการกักตุนสินค้าจำเป็นต่อการเฝ้าระวังและควบคุมติดตามการระบาดของโรค การป้องกันและการรักษาโรค ตลอดจนการกักตุนเครื่องอุปโภคบริโภคและสิ่งจำเป็นต่อการดำรงชีวิตประจำวันของประชาชนซึ่งต้องป้องกันมิให้เกิดภาวะขาดแคลนอันจะเป็นการซ้ำเติมความเดือดร้อนของประชาชน กรณีจึงจำเป็นต้องใช้มาตรการเร่งด่วนเพื่อรักษาไว้ซึ่งความปลอดภัยของประชาชน และการดำรงชีวิตโดยปกติสุข พลเอก ประยุทธ์ จันทร์โอชา นายกรัฐมนตรีจึงได้ประกาศสถานการณ์ฉุกเฉินในทุกเขตท้องที่ทั่วราชอาณาจักร ประกาศ ณ วันที่ ๒๕ มีนาคม พ.ศ. ๒๕๖๓ ทั้งนี้ ตั้งแต่วันที่ ๒๖ มีนาคม พ.ศ. ๒๕๖๓ จนถึงวันที่ ๓๐ เมษายน พ.ศ. ๒๕๖๓ โดยได้ประกาศขยายระยะเวลาการประกาศสถานการณ์ฉุกเฉินในทุกเขตท้องที่ทั่วราชอาณาจักรขยายระยะเวลาการประกาศสถานการณ์ฉุกเฉินในทุกเขตท้องที่ทั่วราชอาณาจักร เป็นคราวไปจนถึงปัจจุบันยังขยายระยะเวลาอยู่ได้เพื่อควบคุมและระงับยับยั้งการระบาดของโรคติดเชื้อไวรัสโคโรนา ๒๐๑๙ โดยได้รับความร่วมมืออย่างดีทุกภาคส่วนรวมทั้งได้ดำเนินการเพื่อให้ประชาชนได้รับวัคซีนป้องกันโรคให้ได้มากที่สุด แต่ได้เกิดการระบาดแบบกลุ่มก้อนขึ้นในพื้นที่ที่มีความแออัดหลายพื้นที่ทั่วประเทศดังที่ทราบกันโดยทั่วไป ประกอบกับเชื้อโรคได้กลายพันธุ์ทำให้เกิดการติดโรคได้ง่าย และไม่แสดงอาการในระยะแรก แต่เมื่อแสดงอาการจะมีความรุนแรงมาก ส่งผลให้มีผู้ติดเชื้อรายใหม่จำนวนมาก ผู้ป่วยสะสมเพิ่มจำนวนมากขึ้นจนกระทั่งมีความจำเป็นต้องจัดตั้งสถานที่กักตัวผู้ติดเชื้อและโรงพยาบาลสนามขึ้นหลายแห่งเพื่อรองรับสถานการณ์ ทั้งยังปรากฏว่าผู้ติดเชื้อเสียชีวิตมากขึ้นและเร็วขึ้นจากความรุนแรงของโรค กรณีจึงจำเป็นที่จะต้องคงไว้ซึ่งมาตรการที่เข้มข้นในการเฝ้าระวังและสอบสวนโรค รวมทั้งการควบคุมการแพร่ระบาดของโรค ทั้งนี้เพื่อความมั่นคงปลอดภัยด้านสุขภาพและชีวิตของประชาชนและสาธารณสุขของประเทศ

๔.๔ ยาเสพติด

ปัญหายาเสพติดในองค์การบริหารส่วนตำบลเขาสวนกวาง จากการที่ทางสถานีตำรวจอำเภอเขาสวนกวางได้แจ้งให้กองกำกับการบริหารส่วนตำบลเขาสวนกวางทราบนั้นพบว่าในเขตองค์การบริหารส่วนตำบลเขาสวนกวางมีผู้ที่ติดยาเสพติดแต่เมื่อเทียบกับพื้นที่อื่นถือว่าน้อย และยังไม่พบผู้ค้า เหตุผลก็เนื่องมาจากว่าได้รับความร่วมมือกับทางผู้นำ ประชาชน หน่วยงานขององค์การบริหารส่วนตำบลเขาสวนกวางที่ช่วยสอดส่องดูแลอยู่เป็นประจำ การแก้ไขปัญหายาขององค์การบริหารส่วนตำบลเขาสวนกวางสามารถทำได้เฉพาะตามอำนาจหน้าที่เท่านั้น

แผนพัฒนาท้องถิ่น (พ.ศ. ๒๕๖๖ - ๒๕๗๐)

ขององค์การบริหารส่วนตำบลเขาสวนกวาง อำเภอเขาสวนกวาง จังหวัดขอนแก่น

เช่น การณรงค์ การประชาสัมพันธ์ การแจ้งเบาะแส การฝึกอบรมให้ความรู้ ถ้านอกเหนือจากอำนาจหน้าที่ ก็เป็นเรื่องของอำเภอหรือตำรวจแล้วแต่กรณี ทั้งนี้ องค์การบริหารส่วนตำบลเขาสวนกวางก็ได้ให้ความร่วมมือมาโดยตลอด

๔.๕ การสังคมสงเคราะห์

องค์การบริหารส่วนตำบลเขาสวนกวางได้ดำเนินการด้านสังคมสงเคราะห์ ดังนี้

(๑) องค์การบริหารส่วนตำบลเขาสวนกวางดำเนินการจ่ายเบี้ยยังชีพให้กับผู้สูงอายุ คนพิการ และผู้ป่วยเอดส์ ซึ่งปัจจุบัน มีผู้สูงอายุ ๖๑๗ คน ผู้พิการ ๑๖๕ คน ผู้ป่วยเอดส์ ๖ คน (ข้อมูล ณ วันที่ ๓๐ สิงหาคม พ.ศ. ๒๕๖๔)

(๒) รับลงทะเบียนและประสานโครงการเงินอุดหนุนเพื่อการเลี้ยงดูเด็กแรกเกิด

(๓) ประสานการทำบัตรผู้พิการ

(๔) ดำเนินการโครงการฝึกอบรมทักษะอาชีพให้กับประชาชนทั่วไป

(๕) ดำเนินการช่วยเหลือ เยียวยา พันฟู การส่งเสริมและพัฒนาคุณภาพชีวิตประชาชนกรณีเกิดสาธารณภัยในพื้นที่

(๖) การดูแลผู้สูงอายุที่มีภาวะพึ่งพิง

(๗) อุดหนุนกองทุนสวัสดิการชุมชน

(๘) จัดตั้งโรงเรียนผู้สูงอายุ

(๙) ประสานการให้ความช่วยเหลือของจังหวัด อำเภอ หน่วยงานต่าง ๆ ที่ให้การสนับสนุน

๕. ระบบบริการพื้นฐาน

๕.๑ การคมนาคมขนส่ง

องค์การบริหารส่วนตำบลเขาสวนกวาง อำเภอเขาสวนกวาง จังหวัดขอนแก่น ตั้งอยู่ระหว่างจังหวัดขอนแก่น จังหวัดอุดรธานี ห่างจากถนนมิตรภาพ มาทางหลวงชนบท ขก ๔๐๐๓ ประมาณ ๓ กิโลเมตร

การจัดการขนส่งมวลชน ประกอบด้วย

- การคมนาคมขนส่งทางบก รถโดยสารประจำทาง สายขอนแก่น - อุดรธานี
- การคมนาคมทางรถไฟ ขบวนรถไฟสายภาคตะวันออกเฉียงเหนือไปหนองคาย

ถนนภายในตำบล

(๑) ถนน คสล. จำนวน ๖๕ สาย

(๒) ถนนลูกรังในหมู่บ้าน จำนวน ๓๘ สาย สภาพใช้งานได้ดี แต่จะลำบากในฤดูฝน

๕.๒ การไฟฟ้า

การขยายเขตไฟฟ้า ปัจจุบันมีไฟฟ้าใช้ทุกครัวเรือน คิดเป็น ๑๐๐ เปอร์เซ็นต์ ปัญหาคือไฟฟ้าส่องสว่างทางหรือที่สาธารณะยังไม่สามารถดำเนินการครอบคลุมพื้นที่ได้ทั้งหมด เนื่องจากองค์การบริหารส่วนตำบลเขาสวนกวาง มีงบประมาณไม่เพียงพอ แต่ได้พยายามจัดตั้งจัดหางบประมาณในการดำเนินการส่วนนี้ เช่นเดียวกับถนน เพื่อแก้ไขปัญหาที่เกิดขึ้น อีกทั้งประสานความร่วมมือกันในหลายๆ ฝ่าย เพื่อที่จะทำความเข้าใจกับประชาชนในพื้นที่ ซึ่งได้แก้ไขปัญหาไปบ้างแล้วโดยการติดตั้งโคมไฟฟ้าโซล่าเซลล์ ที่มีความสะดวก รวดเร็ว และประหยัดงบประมาณ ตามถนนสาธารณะต่างๆ เพื่อให้ประชาชนได้รับความสะดวก ปลอดภัยในการสัญจรไป-มา

๕.๓ การประปา

การประปาขององค์การบริหารส่วนตำบลเขาสวนกวางไม่มีกิจการประปา โดยได้มอบหมายให้คณะกรรมการบริหารกิจการและบำรุงรักษาระบบประปาหมู่บ้าน ทุกหมู่บ้านสามารถให้บริการได้ครอบคลุมทุกหลังคาเรือน คิดเป็น ๑๐๐ เปอร์เซ็นต์ แต่จะมีปัญหาในปีที่ผ่านมาบางหมู่บ้านที่เกิดปัญหาภัยแล้งซึ่งทางองค์การบริหารส่วนตำบลเขาสวนกวางได้แก้ไขปัญหาโดยใช้รถบรรทุกน้ำอเนกประสงค์ประสานขอน้ำจาก ประปาส่วนภูมิภาค อำเภอน้ำพองเพื่อมาใช้บรรเทาความเดือดร้อนให้กับประชาชน และมีแผนการจะดำเนินโครงการขุดเจาะบ่อบาดาล

๕.๔ โทรศัพท์

ปัจจุบันในพื้นที่องค์การบริหารส่วนตำบลเขาสวนกวาง ไม่มีโทรศัพท์สาธารณะ เนื่องจากประชาชนได้นิยมใช้โทรศัพท์ส่วนบุคคลแทน ซึ่งสามารถติดต่อสื่อสารได้รวดเร็ว และสามารถใช้อินเทอร์เน็ตได้ เช่น โทรศัพท์มือถือ สำหรับสถานที่ราชการ ยังคงใช้ระบบโทรศัพท์พื้นฐานในการติดต่อสื่อสาร ใช้อยู่

๕.๕ ระบบโลจิสติกส์ (Logistics) หรือการขนส่ง

ในพื้นที่ตำบลเขาสวนกวาง ไม่มีบริษัทขนส่ง ในการขนส่งส่วนมากจะเป็นการขนส่งพืชผลทางการเกษตร โดยรถรับจ้างและรถส่วนตัว ซึ่งได้แก่ รถอีแต่น รถบรรทุก รถพ่วง รถกระบะ สำหรับการส่งของพัสดุจะไปส่งที่ไปรษณีย์ประจำอำเภอ ซึ่งมี จำนวน ๑ แห่ง ให้บริการ เวลา ๐๘.๐๐ – ๑๖.๐๐ น. ในวันจันทร์ – เสาร์ (วันเสาร์ครึ่งวัน) หยุดวันอาทิตย์

๖. ระบบเศรษฐกิจ

๖.๑ การเกษตร

พื้นที่องค์การบริหารส่วนตำบลเขาสวนกวาง ประชากรส่วนใหญ่ประกอบอาชีพเกษตรกรรม โดยมีกิจกรรมการเกษตรที่สำคัญ ได้แก่ ทำนา ทำไร่ อ้อย ปลูกมันสำปะหลัง รองลงมา เลี้ยงสัตว์ รับจ้าง นอกจากนี้ยังมีกิจกรรมอื่นๆ ซึ่งไม่สามารถจำแนกเป็นรายหมู่บ้านได้ คือ ทำสวนผลไม้ ตามลำดับ

๖.๒ การประมง

ในเขตองค์การบริหารส่วนตำบลเขาสวนกวางไม่มีการประมง เป็นการจับปลาตามธรรมชาติในบริเวณในครัวเรือนตามฤดูกาลเท่านั้น

๖.๓ การปศุสัตว์

การปศุสัตว์ในเขตองค์การบริหารส่วนตำบลเขาสวนกวาง มีดังนี้

(๑) ฟาร์มโคเนื้อ จำนวน ๒ แห่ง

(๒) ฟาร์มไก่ จำนวน ๑ แห่ง

๖.๔ การบริการ

มีสถานประกอบการสำหรับพัก ดังนี้

(๑) รีสอร์ท จำนวน ๒ แห่ง

๖.๕ การท่องเที่ยว

ในเขตพื้นที่องค์การบริหารส่วนตำบลเขาสวนกวางมีแหล่งท่องเที่ยวทางธรรมชาติ คือ น้ำตกตาดฟ้าบ้านหนองตะนา หมู่ที่ ๙ และในพื้นที่อำเภอจะมีสวนสัตว์เป็นแหล่งท่องเที่ยวสำคัญ และมีประเพณีเทศกาลไถ่่างเป็นการส่งเสริมการท่องเที่ยวให้เกิดขึ้นในพื้นที่

๖.๖ อุตสาหกรรม

ในเขตองค์การบริหารส่วนตำบลเขาสวนกวางไม่มีอุตสาหกรรม แต่มีการประกอบโรงงานผลิตเส้นขนมจีนขนาดเล็ก จำนวน ๑ แห่ง

๖.๗ การพาณิชย์และกลุ่มอาชีพ

การพาณิชย์

| | | |
|---------------------------|----|------|
| ธนาคาร | - | แห่ง |
| ปั้มน้ำมันและก๊าซ | - | แห่ง |
| โรงสีขนาดเล็ก | ๑๑ | แห่ง |
| โรงสีขนาดกลาง | ๙ | แห่ง |
| โรงงานอุตสาหกรรม | ๑ | แห่ง |
| ปั้มน้ำมัน (ปั้มหลอดแก้ว) | ๔ | แห่ง |
| ลานมันแห้ง | ๒ | แห่ง |

องค์กร/กลุ่มอาชีพ

กลุ่มวิสาหกิจชุมชนในพื้นที่ ตำบลเขาสวนกวางมีดังนี้

ตารางองค์กร/กลุ่มอาชีพในตำบลเขาสวนกวาง

| กลุ่ม | ที่ตั้ง (หมู่ที่) | จำนวนสมาชิก (ราย) | กิจกรรม |
|--|-------------------|-------------------|--|
| ๑.กลุ่มเศรษฐกิจชุมชนบ้านค่านางปุม หมู่ ๓ | หมู่ที่ ๓ | ๑๐ | ปลูกพืช |
| ๒. กลุ่มจัดซื้อปุ๋ยบ้านนาค้อ | หมู่ที่ ๖ | ๑๐ | เพื่อซื้อปุ๋ยเพื่อให้ผลผลิตทางการเกษตรเพิ่มมากขึ้นและเพิ่มรายได้ |
| ๓. กลุ่มเลี้ยงโคบ้านหนองตะนา ม.๙ | หมู่ที่ ๙ | ๑๐ | เลี้ยงโค |
| ๔.กลุ่มไร่นาสวนผสม ป่าหวายนัง ม.๔ | หมู่ที่ ๔ | ๑๐ | ปลูกพืชแบบไร่นาสวนผสม |
| ๕.กลุ่มเกษตรกรพืชไร่บ้านหนองสองห้อง ม.๗ | หมู่ที่ ๗ | ๑๐ | ปลูกพืชแบบไร่ |
| ๖.กลุ่มสถาบันการเงินต้นแบบป่าหวายนัง | หมู่ที่ ๔ | ๑๐ | เป็นแหล่งเงินกู้สำหรับสมาชิก |
| ๗.กลุ่มปลูกถั่วลิสงและปลูกพริก | หมู่ที่ ๔ | ๑๐ | ปลูกพืชสวน |
| ๘. กลุ่มเศรษฐกิจชุมชนบ้านค่านางปุม หมู่ ๑๑ | หมู่ที่ ๑๑ | ๑๑ | ปลูกพืช |

๖.๘ แรงงาน

ราษฎรส่วนใหญ่ประมาณร้อยละ ๘๐ ประกอบอาชีพทางการเกษตรกรรมได้แก่ทานา ปลูกข้าว ไร่มันปะหลัง ไร่อ้อย เหลือประกอบอาชีพส่วนตัวและรับจ้าง หลังจากที่ประชาชนส่วนใหญ่ประกอบอาชีพเกษตรกรรมมีระยะทำการเกษตรในช่วงฤดูฝน ๓-๔ เดือน เท่านั้น หลังจากนั้นก็ว่างเว้นจากการเกษตรกรรม จึงทำให้เกษตรกรดิ้นรนหาทางงานที่อื่น เพื่อหารายได้มาจุนเจือครอบครัว เช่น เดินทางไปรับจ้างเป็นคณงานภาคตะวันออกและรับจ้างในกรุงเทพฯ

๗. ศาสนา ประเพณี วัฒนธรรม

๗.๑ การนับถือศาสนา

ประชากรส่วนใหญ่นับถือศาสนาพุทธโดยมีพระธรรมคำสอนของพุทธศาสนาเป็นเครื่องยึดเหนี่ยวทางจิตใจ โดยมีจำนวนวัด,โบสถ์ ดังนี้

| | | |
|-------------|---|------|
| - วัด | ๖ | แห่ง |
| - สำนักสงฆ์ | ๑ | แห่ง |

๗.๒ ประเพณีและงานประจำปี

ประชากรตำบลเขาสวนกวาง ส่วนใหญ่นับถือศาสนาพุทธจึงค่อนข้างจะมีความเชื่อเรื่องเกี่ยวกับบาปบุญคุณโทษ ผีสงฆ์ เทวดา จะมีการทำบุญในแต่ละเดือน โดยยึดถือเป็นประเพณีประจำท้องถิ่น เพื่อให้เกิดศรัทธาแก่ตัวเองและครอบครัว ซึ่งประเพณีและวัฒนธรรม ตามฮีต ๑๒ ครอง ๑๔ มีดังนี้

| ที่ | เดือน | บุญประเพณีที่ถือปฏิบัติ |
|-----|------------------------------------|---|
| ๑ | อ้าย เดือน ๑ ขึ้น ๑๕ ค่ำ (ธันวาคม) | บุญเข้ากรรม นิยมไปเข้ากรรมอย่างพระสงฆ์ |
| ๒ | ยี่ เดือน ๒ (มกราคม) | บุญคุณลาน หรือ บุญกุ่มข้าวใหญ่ |
| ๓ | ๓ เดือน ๓ ขึ้น ๑๕ ค่ำ (กุมภาพันธ์) | บุญมหาชาติ หรือ บุญมาฆะบูชา |
| ๔ | ๔ (มีนาคม) | บุญมหาชาติ หรือ บุญพระเวส |
| ๕ | ๕ (เมษายน) | บุญตรุษสงกรานต์ หรือ บุญสงกรานต์ ก่อพระทราย |
| ๖ | ๖ (พฤษภาคม) | บุญบังไฟ บุญวิสาขบูชา |
| ๗ | ๗ (มิถุนายน) | บุญซำฮะ หรือ บุญเบิกบ้าน |
| ๘ | ๘ (กรกฎาคม) | บุญเข้าพรรษา แห่ต้นเทียน |
| ๙ | ๙ (สิงหาคม) | บุญประดับดิน |
| ๑๐ | ๑๐ (กันยายน) | บุญข้าวสาก |
| ๑๑ | ๑๑ (ตุลาคม) | บุญออกพรรษาบุญประทีปโคมไฟ |
| ๑๒ | ๑๒ (พฤศจิกายน) | บุญมหากรฐิน บุญผ้าป่า |

๗.๓ ภูมิปัญญาท้องถิ่น ภาษาถิ่น

ภูมิปัญญาท้องถิ่น ประชาชนในเขตพื้นที่ได้อนุรักษ์ภูมิปัญญาท้องถิ่น ได้แก่ วิธีการทอเสื่อจากต้นกก สานแห จักรสาน ข้าวหลาม

ภาษาถิ่น ประชาชนใช้ภาษาอีสานในการพูดคุย สื่อสาร

๗.๔ OTOP สินค้าพื้นเมืองและของที่ระลึก

ในตำบลเขาสวนกวาง มีผลิตภัณฑ์ข้าวหลาม และถั่วคั่วทราย เป็นผลิตภัณฑ์ OTOP

๘. ทรัพยากรธรรมชาติ

๘.๑ น้ำ

ที่ใช้ในการอุปโภค-บริโภค เป็นน้ำที่ได้จากน้ำฝน ไม่มีแหล่งน้ำที่มีขนาดใหญ่ คงมีเพียงแหล่งน้ำขนาดเล็ก คือ ลำห้วยเสื่อเต็น เท่านั้น

๘.๒ ป่าไม้

ในเขตตำบลเขาสวนกวาง พื้นที่ป่าไม้องค์การบริหารส่วนตำบลเขาสวนกวาง เหลือที่ป่าไม้เฉพาะที่ราชพัสดุ , ที่ท่าเล , ที่สาธารณะ

๘.๓ ภูเขา

ในเขตพื้นที่องค์การบริหารส่วนตำบลเขาสวนกวางไม่มีภูเขา แต่พื้นที่ เป็นเนินเขาเตี้ยสลับกัน

๘.๔ ทรัพยากรธรรมชาติที่สำคัญขององค์การบริหารส่วนตำบลเขาสวนกวาง

ในพื้นที่ขององค์การบริหารส่วนตำบลเขาสวนกวางส่วนมากเป็นพื้นที่สำหรับเพาะปลูกเป็นทีนาไร่ สวน ที่อยู่อาศัย ร้านค้า สถานประกอบการ ตามลำดับ แต่ก็ยังมีพื้นที่ที่เป็นพื้นที่สาธารณะที่สามารถใช้

ประโยชน์ร่วมกัน ทรัพยากรธรรมชาติที่สำคัญ ก็ได้แก่ พื้นที่ที่มีดินที่สามารถเพราะปลูกได้ ต้นไม้ น้ำที่ได้จากน้ำฝนตามธรรมชาติที่ไหลลงสู่ลำห้วย สระน้ำสาธารณะ หนอง อากาศที่ไม่มีมลพิษ ปัญหาคือ เนื่องจากว่าพื้นที่เป็นดินร่วนปนทราย ไม่สามารถที่จะเก็บน้ำได้ น้ำในการเกษตรก็ต้องรอฤดูฝน มีแหล่งน้ำใช้ในการเกษตรไม่เพียงพอ ปัญหาคือยังไม่สามารถหาแหล่งน้ำสำหรับการเกษตรได้เพิ่มขึ้น เพราะพื้นที่ส่วนมากเป็นของประชาชนเอกชน โครงการปลูกต้นไม้ในวันสำคัญต่าง ๆ ในพื้นที่ของสาธารณะรวมทั้งปรับปรุงสภาพภูมิทัศน์ให้ร่มรื่นสวยงาม เป็นที่พักผ่อนหย่อนใจของประชาชน ฯลฯ

๙. อื่น ๆ ด้านการคลัง

คำแถลงงบประมาณ

ประกอบงบประมาณรายจ่ายประจำปีงบประมาณ พ.ศ. 2565

ท่านประธานสภา และสมาชิกสภาองค์การบริหารส่วนตำบลเขาสวนกวาง

บัดนี้ ถึงเวลาที่ผู้บริหารท้องถิ่นขององค์การบริหารส่วนตำบลเขาสวนกวาง จะได้เสนอร่างข้อบัญญัติงบประมาณรายจ่ายประจำปีต่อสภาองค์การบริหารส่วนตำบลเขาสวนกวางอีกครั้งหนึ่ง ฉะนั้น ในโอกาสนี้ ผู้บริหารท้องถิ่นองค์การบริหารส่วนตำบลเขาสวนกวาง จึงขอชี้แจงให้ท่านประธานและสมาชิกทุกท่านได้ทราบถึงสถานะการคลัง ตลอดจนหลักการและแนวนโยบายการดำเนินการ ในปีงบประมาณ พ.ศ. 2565 ดังต่อไปนี้

1. สถานะการคลัง

1.1 งบประมาณรายจ่ายทั่วไป

ในปีงบประมาณ พ.ศ. 2564 ณ วันที่ 9 สิงหาคม พ.ศ. 2564 องค์กรปกครองส่วนท้องถิ่นมีสถานะการเงิน ดังนี้

- 1.1.1 เงินฝากธนาคาร จำนวน 16,399,875.90 บาท
- 1.1.2 เงินสะสม จำนวน 41,866,097.81 บาท
- 1.1.3 เงินทุนสำรองเงินสะสม จำนวน 10,567,430.54 บาท
- 1.1.4 รายการกันเงินไว้แบบก่อกำหนดยังไม่ได้เบิกจ่าย จำนวน 1 โครงการ รวม 900.00 บาท
- 1.1.5 รายการกันเงินไว้โดยยังไม่ได้ก่อกำหนดยังไม่ได้เบิกจ่าย จำนวน 0 โครงการ รวม 0.00 บาท

1.2 เงินกู้ยืมค้าง จำนวน 0.00 บาท

2. การบริหารงบประมาณในปีงบประมาณ พ.ศ. 2563

2.1 รายรับจริง จำนวน 26,675,212.71 บาท ประกอบด้วย

| | | |
|---|-------|-------------------|
| หมวดภาษีอากร | จำนวน | 33,632.00 บาท |
| หมวดค่าธรรมเนียม ค่าปรับ และใบอนุญาต | จำนวน | 16,700.80 บาท |
| หมวดรายได้จากทรัพย์สิน | จำนวน | 230,333.70 บาท |
| หมวดรายได้จากสาธารณูปโภค และกิจการพาณิชย์ | จำนวน | 0.00 บาท |
| หมวดรายได้เบ็ดเตล็ด | จำนวน | 219,050.60 บาท |
| หมวดรายได้จากทุน | จำนวน | 0.00 บาท |
| หมวดภาษีจัดสรร | จำนวน | 14,501,068.61 บาท |
| หมวดเงินอุดหนุนทั่วไป | จำนวน | 11,674,427.00 บาท |

2.2 เงินอุดหนุนที่รัฐบาลให้โดยระบุวัตถุประสงค์ จำนวน 6,348,037.00 บาท

2.3 รายจ่ายจริง จำนวน 22,952,568.51 บาท ประกอบด้วย

| | | |
|---------------|-------|------------------|
| งบกลาง | จำนวน | 6,438,126.00 บาท |
| งบบุคลากร | จำนวน | 7,022,521.00 บาท |
| งบดำเนินงาน | จำนวน | 7,847,011.51 บาท |
| งบลงทุน | จำนวน | 733,750.00 บาท |
| งบเงินอุดหนุน | จำนวน | 911,160.00 บาท |
| งบรายจ่ายอื่น | จำนวน | 0.00 บาท |

- 2.4 รายจ่ายที่จ่ายจากเงินอุดหนุนที่รัฐบาลให้โดยระบุวัตถุประสงค์ จำนวน 6,348,037.00 บาท
- 2.5 มีการจ่ายเงินสะสมเพื่อดำเนินการตามอำนาจหน้าที่ จำนวน 5,041,400.00 บาท
- 2.6 รายจ่ายที่จ่ายจากเงินทุนสำรองเงินสะสม จำนวน 0.00 บาท
- 2.7 รายจ่ายที่จ่ายจากเงินกู้ จำนวน 0.00 บาท

ส่วนที่ ๒

ยุทธศาสตร์การพัฒนากองครักษ์ส่วนท้องถิ่น

(๑) ความสัมพันธ์ระหว่างแผนพัฒนาระดับมหภาค

๑.๑ แผนยุทธศาสตร์ชาติ ๒๐ ปี (พ.ศ. ๒๕๖๑ - ๒๕๘๐)

โดยที่รัฐธรรมนูญแห่งราชอาณาจักรไทย มาตรา ๖๕ กำหนดให้รัฐพึงจัดให้มียุทธศาสตร์ชาติ เป็นเป้าหมายการพัฒนาประเทศอย่างยั่งยืน ตามหลักธรรมาภิบาลเพื่อใช้เป็นกรอบในการจัดทำแผนต่างๆ ให้ สอดคล้องและบูรณาการกันเพื่อให้เกิดเป็นพลังผลักดันร่วมกันไปสู่เป้าหมายดังกล่าว โดยให้เป็นไปตามที่ กำหนดในกฎหมายว่าด้วยการจัดทำยุทธศาสตร์ชาติ

การพัฒนาประเทศไทยนับตั้งแต่แผนพัฒนาเศรษฐกิจและสังคมแห่งชาติ ฉบับที่ ๑ เป็นต้นมา ได้ส่งผลให้ประเทศมีการพัฒนาในทุกมิติ ทั้งในด้านเศรษฐกิจที่ประเทศไทยได้รับการยกระดับเป็นประเทศ ในกลุ่มบนของกลุ่มประเทศระดับรายได้ปานกลาง ในด้านสังคมที่มีการพัฒนาคุณภาพชีวิตของประชาชนส่งผล ให้ประเทศไทยหลุดพ้นจากการเป็นประเทศยากจน และในด้านสิ่งแวดล้อมที่ประเทศไทยมีข้อได้เปรียบใน ความหลากหลายเชิงนิเวศ อย่างไรก็ตาม ประเทศไทยยังมีความท้าทายต่อการพัฒนาที่สำคัญ อาทิ มิติ เศรษฐกิจที่โครงสร้างเศรษฐกิจยังไม่สามารถขับเคลื่อนด้วยนวัตกรรมอย่างเต็มที่ การผลิตของภาคบริการและ ภาคเกษตรยังอยู่ในระดับต่ำ คุณภาพและสมรรถนะของแรงงานที่ยังไม่สอดคล้องกับความต้องการในการ ขับเคลื่อนการพัฒนาของประเทศ มิติทางสังคมที่การยกระดับรายได้ของประชาชนการแก้ปัญหาด้านความยาก และความเหลื่อมล้ำ การพัฒนาคุณภาพการให้บริการและการขยายโอกาสในการเข้าถึงระบบบริการสาธารณะ ยังคงมีช่องว่างที่สามารถพัฒนาต่อไปได้ มิติสิ่งแวดล้อมที่การฟื้นฟูและรักษาทรัพยากรธรรมชาติ และ สิ่งแวดล้อมยังเป็นประเด็นสำคัญสำหรับการพัฒนาประเทศอย่างยั่งยืน และมิติของการบริหารจัดการภาครัฐที่ ยังขาดความต่อเนื่องและความยืดหยุ่นในการตอบสนองความต้องการในการแก้ปัญหาของประชาชนได้อย่าง เต็มประสิทธิภาพ

ภายใต้เงื่อนไขโครงสร้างประชากร โครงสร้างเศรษฐกิจ สภาพสังคม สภาพภูมิอากาศ สิ่งแวดล้อมและปัจจัยการพัฒนาต่าง ๆ ที่เกี่ยวข้อง ส่งผลให้ประเทศไทยจำเป็นต้องมีการวางแผนการพัฒนา ที่รอบคอบและครอบคลุม อย่างไรก็ตาม หลายประเด็นพัฒนาเป็นเรื่องที่ต้องใช้ระยะเวลาในการดำเนินงาน เพื่อให้เกิดการปรับตัวซึ่งจะต้องหยั่งรากลึกกลงไปถึงการเปลี่ยนแปลงในเชิงโครงสร้าง การขับเคลื่อนการพัฒนา ให้ประเทศเจริญก้าวหน้าไปในอนาคต จึงจำเป็นต้องกำหนดวิสัยทัศน์ในระยะยาวที่ต้องบรรลุ พร้อมทั้งแนว ยุทธศาสตร์หลักในด้านต่าง ๆ เพื่อเป็นกรอบในการขับเคลื่อนการพัฒนาอย่างเป็นบูรณาการบนพื้นฐาน ประชากรเพื่อยกระดับจุดแข็งและจุดเด่นของประเทศ และปรับปรุงแก้ไขจุดอ่อนและจุดด้อยต่าง ๆ อย่างเป็น ระบบ โดยยุทธศาสตร์ชาติจะเป็นเป้าหมายใหญ่ในการขับเคลื่อนประเทศ และถ่ายทอดไปสู่แผนในระดับอื่น ๆ เพื่อนำไปสู่การปฏิบัติทั้งในระดับยุทธศาสตร์ ภารกิจ และพื้นที่ ซึ่งรวมถึงพื้นที่พิเศษต่าง ๆ อาทิ เขตเศรษฐกิจ พิเศษชายแดน เขตพัฒนาพิเศษภาคตะวันออก เพื่อให้การพัฒนาประเทศสามารถดำเนินการได้อย่างมั่นคง มั่งคั่ง และยั่งยืน

แผนพัฒนาท้องถิ่น (พ.ศ. ๒๕๖๖ - ๒๕๗๐)

ขององค์การบริหารส่วนตำบลเขาสวนกวาง อำเภอเขาสวนกวาง จังหวัดขอนแก่น

“ประเทศไทยมีความมั่นคง มั่งคั่ง ยั่งยืน เป็นประเทศพัฒนาแล้ว ด้วยการพัฒนาตามหลักปรัชญาของเศรษฐกิจพอเพียง” หรือเป็นคติพจน์ประจำชาติว่า “มั่นคง มั่งคั่ง ยั่งยืน” เพื่อสนองต่อต่อผลประโยชน์แห่งชาติ อันได้แก่ การมีเอกราช อธิปไตย การดำรงอยู่อย่างมั่นคง และยั่งยืนของสถาบันหลักของชาติและประชาชนจากภัยคุกคามทุกรูปแบบ การอยู่ร่วมกันในชาติอย่างสันติสุขเป็นปึกแผ่น มีความมั่นคงทางสังคมท่ามกลางพหุสังคมและการมีเกียรติและศักดิ์ศรีของความเป็นมนุษย์ ความเจริญเติบโตของชาติความเป็นธรรมและความอยู่ดีมีสุขของประชาชน ความยั่งยืนของฐานทรัพยากรธรรมชาติสิ่งแวดล้อม ความมั่นคงทางพลังงานและอาหาร ความสามารถในการรักษาผลประโยชน์ของชาติภายใต้การเปลี่ยนแปลงของสภาวะแวดล้อมระหว่างประเทศ และการอยู่ร่วมกันอย่างสันติประสานสอดคล้องกันด้านความมั่นคงในประชาคมอาเซียนและประชาคมโลกอย่างมีเกียรติและศักดิ์ศรี

ความมั่นคง หมายถึง การมีความมั่นคงปลอดภัยจากภัยและการเปลี่ยนแปลงทั้งภายในประเทศและภายนอกประเทศในทุกระดับ ทั้งระดับประเทศ สังคม ชุมชน ครัวเรือน และปัจเจกบุคคล และมีความมั่นคงในทุกมิติ ทั้งมิติทางการทหาร เศรษฐกิจ สังคม สิ่งแวดล้อม และการเมือง เช่น ประเทศมีความมั่นคงในเอกราชและอธิปไตย มีการปกครองระบบประชาธิปไตยที่มีพระมหากษัตริย์ทรงเป็นประมุข สถาบันชาติ ศาสนา พระมหากษัตริย์มีความเข้มแข็งเป็นศูนย์กลางและเป็นที่ยึดเหนี่ยวจิตใจของประชาชน มีระบบการเมืองที่มั่นคงเป็นกลไกที่นำไปสู่การบริหารประเทศที่ต่อเนื่องและโปร่งใสตามหลักธรรมาภิบาล สังคมมีความปรองดองและความสามัคคี สามารถผนึกกำลังเพื่อพัฒนาประเทศ ชุมชนมีความเข้มแข็ง ครอบครัวมีความอบอุ่น ประชาชนมีความมั่นคงในชีวิต มีงานและรายได้ที่มั่นคงพอเพียงกับการดำรงชีวิต มีการออมสำหรับวัยเกษียณ ความมั่นคงของอาหาร พลังงาน และน้ำ มีที่อยู่อาศัย และความปลอดภัยในชีวิตทรัพย์สิน

ความมั่งคั่ง หมายถึง ประเทศไทยมีการขยายตัวของเศรษฐกิจอย่างต่อเนื่องและมีความยั่งยืนจนเข้าสู่กลุ่มประเทศรายได้สูง ความเหลื่อมล้ำของการพัฒนาลดลง ประชากรมีความอยู่ดีมีสุขได้รับผลประโยชน์จากการพัฒนาอย่างเท่าเทียมกันมากขึ้น และมีการพัฒนาอย่างทั่วถึงทุกภาคส่วน มีคุณภาพชีวิตตามมาตรฐานขององค์การสหประชาชาติ ไม่มีประชาชนที่อยู่ในภาวะความยากจน เศรษฐกิจในประเทศมีความเข้มแข็ง ขณะเดียวกันต้องมีความสามารถในการแข่งขันกับประเทศต่าง ๆ ทั้งในตลาดโลกและตลาดภายในประเทศ เพื่อให้สามารถสร้างรายได้ทั้งจากภายในและภายนอกประเทศ ตลอดจนมีการสร้างฐานเศรษฐกิจและสังคมแห่งอนาคตเพื่อให้สอดคล้องกับบริบทการพัฒนาที่เปลี่ยนแปลงไป และประเทศไทยมีบทบาทที่สำคัญในเวทีโลก และมีความสัมพันธ์ทางเศรษฐกิจและการค้าอย่างแน่นแฟ้นกับประเทศในภูมิภาคเอเชีย เป็นจุดสำคัญของการเชื่อมโยงในภูมิภาค ทั้งการคมนาคมขนส่ง การผลิต การค้า การลงทุน และการทำธุรกิจ เพื่อให้เป็นพลังในการพัฒนา นอกจากนี้ ยังมีความสมบูรณ์ในทุนที่จะสามารถสร้างการพัฒนาต่อเนื่องไปได้ ได้แก่ ทุนมนุษย์ ทุนทางปัญญา ทุนทางการเงิน ทุนที่เป็นเครื่องมือเครื่องจักร ทุนทางสังคม และทุนทรัพยากรธรรมชาติและสิ่งแวดล้อม

ความยั่งยืน หมายถึง การพัฒนาที่สามารถสร้างความเจริญ รายได้ และคุณภาพชีวิตของประชาชนให้เพิ่มขึ้นอย่างต่อเนื่อง ซึ่งเป็นการเจริญเติบโตของเศรษฐกิจที่อยู่บนหลักการใช้ การรักษาและการฟื้นฟูฐานทรัพยากรธรรมชาติอย่างยั่งยืน ไม่ใช่ทรัพยากรธรรมชาติจนเกินพอดี ไม่สร้างมลภาวะต่อสิ่งแวดล้อมจนเกินความสามารถในการรองรับและเยียวยาของระบบนิเวศ การผลิตและการบริโภคเป็นมิตรกับสิ่งแวดล้อมและสอดคล้องกับเป้าหมายการพัฒนาที่ยั่งยืน ทรัพยากรธรรมชาติมีความอุดมสมบูรณ์มากขึ้นและสิ่งแวดล้อมมีคุณภาพดีขึ้น คนมีความรับผิดชอบต่อสังคม มีความเอื้ออาทร เสียสละเพื่อผลประโยชน์ส่วนรวม รัฐบาลมีนโยบายที่มุ่งประโยชน์ส่วนรวมอย่างยั่งยืน และให้ความสำคัญกับการมีส่วนร่วมของประชาชน และทุกภาคส่วนในสังคมยึดถือและปฏิบัติตามหลักปรัชญาของเศรษฐกิจพอเพียงเพื่อการพัฒนาอย่างสมดุล มีเสถียรภาพและยั่งยืน

ยุทธศาสตร์ชาติด้านความมั่นคง

ยุทธศาสตร์ชาติด้านความมั่นคง มีเป้าหมายการพัฒนาที่สำคัญ คือ ประเทศชาติมั่นคง ประชาชนมีความสุข เน้นการบริหารจัดการภาวะแวดล้อมของประเทศให้มีความมั่นคง ปลอดภัย เอกอกราชอธิปไตย และมีความสงบเรียบร้อยในทุกกระดับ ตั้งแต่ระดับชาติ สังคม ชุมชน มุ่งเน้นการพัฒนาคน เครื่องมือ เทคโนโลยี และระบบฐานข้อมูลขนาดใหญ่ให้มีความพร้อมสามารถรับมือกับภัยคุกคามและภัยพิบัติได้ทุกรูปแบบ และทุกระดับความรุนแรง ควบคู่ไปกับการป้องกันและแก้ไขปัญหาด้านความมั่นคงที่มีอยู่ในปัจจุบัน และที่อาจจะเกิดขึ้นในอนาคต ใช้กลไกการแก้ไขปัญหา แบบบูรณาการทั้งกับส่วนราชการ ภาคเอกชน ประชาสังคม และองค์กรที่ไม่ใช่รัฐ รวมถึงประเทศเพื่อนบ้านและมิตรประเทศทั่วโลกบนพื้นฐานของหลักธรรมาภิบาล ตัวชี้วัด ประกอบด้วย

(๑) ความสุขของประชากรไทย

(๒) ความมั่นคง ปลอดภัยของประเทศ

(๓) ความพร้อมของกองทัพ หน่วยงานด้านความมั่นคง และการมีส่วนร่วมของภาครัฐ ภาคเอกชน และภาคประชาชนในการป้องกันและแก้ไขปัญหาความมั่นคง

(๔) บทบาทและการยอมรับในด้านความมั่นคงของไทยในประชาคมระหว่างประเทศ

(๕) ประสิทธิภาพการบริหารจัดการความมั่นคงแบบองค์รวม

ประเด็น ยุทธศาสตร์ชาติด้านความมั่นคงประกอบด้วย ๕ ประเด็น ได้แก่

๑. การรักษาความสงบภายในประเทศ เพื่อสร้างเสริมความสงบเรียบร้อย และสันติสุขให้เกิดขึ้นกับประเทศชาติบ้านเมือง

(๑) การพัฒนาและเสริมสร้างคนในทุกภาคส่วนให้มีความเข้มแข็ง มีความพร้อม ตระหนักในเรื่องความมั่นคง และมีส่วนร่วมในการแก้ไขปัญหา

(๒) การพัฒนาและเสริมสร้างความจงรักภักดีต่อสถาบันหลักของชาติ

(๓) การพัฒนาและเสริมสร้างการเมืองในระบอบประชาธิปไตยอันมี พระมหากษัตริย์ทรงเป็นประมุขที่มีเสถียรภาพและมีธรรมาภิบาล เห็นแก่ประโยชน์ของประเทศชาติมากกว่าประโยชน์ส่วนตน

(๔) การพัฒนาและเสริมสร้างกลไก ที่สามารถป้องกันและขจัดสาเหตุของประเด็นปัญหาความมั่นคงที่สำคัญ

๒. การป้องกันและแก้ไขปัญหาที่มีผลกระทบต่อความมั่นคง เพื่อแก้ไขปัญหาเดิม และป้องกันไม่ให้เกิดปัญหาใหม่เกิดขึ้น

(๑) การแก้ไขปัญหาความมั่นคงในปัจจุบัน

(๒) การติดตามเฝ้าระวัง ป้องกัน และแก้ไขปัญหาที่อาจอุบัติขึ้นใหม่

(๓) การสร้างความปลอดภัยและความสันติสุขอย่างถาวรในพื้นที่จังหวัดชายแดนภาคใต้

(๔) การรักษาความมั่นคงและผลประโยชน์ทางทรัพยากรธรรมชาติและสิ่งแวดล้อม ทั้งทางบก และทางทะเล

๓. การพัฒนาศักยภาพของประเทศให้พร้อมเผชิญภัยคุกคามที่กระทบต่อ ความมั่นคงของชาติ เพื่อยกระดับขีดความสามารถของกองทัพและหน่วยงานด้านความมั่นคง โดย

(๑) การพัฒนาระบบงานข่าวกรองแห่งชาติแบบบูรณาการอย่างมีประสิทธิภาพ

(๒) การพัฒนาและฝึกพลกำลังอำนาจแห่งชาติ กองทัพและหน่วยงาน ความมั่นคง รวมทั้งภาครัฐและภาคประชาชน ให้พร้อมป้องกันและรักษาอธิปไตยของประเทศ และเผชิญกับภัยคุกคามได้ทุกมิติทุกรูปแบบและทุกระดับ

(๓) การพัฒนาระบบเตรียมพร้อมแห่งชาติและการบริหารจัดการภัยคุกคามให้มีประสิทธิภาพ

แผนพัฒนาท้องถิ่น (พ.ศ. ๒๕๖๖ - ๒๕๗๐)

ขององค์การบริหารส่วนตำบลเขาสวนกวาง อำเภอเขาสวนกวาง จังหวัดขอนแก่น

๔. การบูรณาการความร่วมมือด้านความมั่นคงกับอาเซียนและนานาชาติ รวมถึงองค์การ ภาครัฐและที่มิใช่ภาครัฐ เพื่อสร้างเสริมความสงบสุข สันติสุข ความมั่นคง และความเจริญก้าวหน้าให้กับ ประเทศชาติ ภูมิภาค และโลก อย่างยั่งยืน โดย

(๑) การเสริมสร้างและรักษาคุณภาพสภาวะแวดล้อมระหว่างประเทศ

(๒) การเสริมสร้างและชำระไว้ซึ่งสันติภาพและความมั่นคงของภูมิภาค

(๓) การร่วมมือทางการพัฒนากับประเทศเพื่อนบ้าน ภูมิภาคโลก รวมถึงองค์การภาครัฐและที่มิใช่ภาครัฐ

๕. การพัฒนากลไกการบริหารจัดการความมั่นคงแบบองค์รวม เพื่อให้กลไกสำคัญต่าง ๆ ทำงานได้อย่างมีประสิทธิภาพ มีการใช้หลักธรรมาภิบาล และการบังคับใช้กฎหมายอย่างเคร่งครัด

(๑) การพัฒนากลไกให้พร้อมสำหรับการติดตาม เผื่อระวัง แจ้งเตือน ป้องกัน และแก้ไขปัญหา ความมั่นคงแบบองค์รวม อย่างเป็นรูปธรรม

(๒) การบริหารจัดการความมั่นคงให้เอื้ออำนวยต่อการพัฒนาประเทศในมิติอื่น ๆ

(๓) การพัฒนากลไกและองค์กรขับเคลื่อนยุทธศาสตร์ชาติ ด้านความมั่นคง

ยุทธศาสตร์ชาติด้านการสร้างความสามารถในการแข่งขัน ๒๐ ปี

ยุทธศาสตร์ชาติด้านการสร้างความสามารถในการแข่งขัน มีเป้าหมาย การพัฒนาที่มุ่งเน้นการยกระดับศักยภาพของประเทศในหลากหลายมิติ บนพื้นฐาน แนวคิด ๓ ประการ ได้แก่ (๑) “ต่อยอดอดีต” โดยมองกลับไปที่รากเหง้าทางเศรษฐกิจ อัตลักษณ์ วัฒนธรรม ประเพณี วิถีชีวิต และจุดเด่นทางทรัพยากรธรรมชาติ ที่หลากหลาย รวมทั้งความได้เปรียบเชิงเปรียบเทียบของประเทศในด้านอื่น ๆ นำมา ประยุกต์ผสมผสานกับ เทคโนโลยีและนวัตกรรม เพื่อให้สอดคล้องกับบริบทของ เศรษฐกิจ และสังคมโลกสมัยใหม่ (๒) “ปรับปัจจุบัน” เพื่อปูทางสู่ออนาคต ผ่านการพัฒนา โครงสร้างพื้นฐานของประเทศในมิติต่าง ๆ ทั้งโครงข่ายระบบคมนาคมและขนส่ง โครงสร้างพื้นฐานวิทยาศาสตร์ เทคโนโลยี และดิจิทัล และการปรับสภาพแวดล้อม ให้เอื้อต่อการพัฒนา อุตสาหกรรมและบริการอนาคต และ (๓) “สร้างคุณค่าใหม่ ในอนาคต” ด้วยการเพิ่มศักยภาพของ ผู้ประกอบการ พัฒนาคู่มือใหม่ รวมถึงปรับ รูปแบบธุรกิจ เพื่อตอบสนองต่อความต้องการของตลาด ผสมผสานกับยุทธศาสตร์ ที่รองรับอนาคต บนพื้นฐานของการต่อยอดอดีตและปรับปัจจุบัน พร้อมทั้งการ ส่งเสริม และสนับสนุนจากภาครัฐให้ประเทศไทยสามารถสร้างฐานรายได้และการจ้างงานใหม่ ขยายโอกาสทาง การค้าและการลงทุนในเวทีโลก ควบคู่ไปกับการยกระดับรายได้และ การกินดีอยู่ดี รวมถึงการเพิ่มขึ้นของคน ชั้นกลางและลดความเหลื่อมล้ำของคนในประเทศได้ในคราวเดียวกัน

ตัวชี้วัด ประกอบด้วย

(๑) รายได้ประชาชาติ การขยายตัวของผลิตภัณฑ์มวลรวมภายในประเทศ และการกระจายรายได้

(๒) ผลผลิตภาพการผลิตของประเทศ ทั้งในปัจจุบันการผลิตและแรงงาน

(๓) การลงทุนเพื่อการวิจัยและพัฒนา

(๔) ความสามารถในการแข่งขันของประเทศ โดยประเด็นยุทธศาสตร์ชาติด้านการสร้าง ความสามารถในการแข่งขัน ประกอบด้วย ๕ ประเด็น ได้แก่

๑. การเกษตรสร้างมูลค่า ให้มีความสำคัญกับการเพิ่มผลผลิตภาพการผลิต ทั้งเชิงปริมาณและมูลค่า และความหลากหลายของสินค้าเกษตร ประกอบด้วย

(๑) เกษตรอัตลักษณ์พื้นถิ่น

(๒) เกษตรปลอดภัย

(๓) เกษตรชีวภาพ

(๔) เกษตรแปรรูป

(๕) เกษตรอัจฉริยะ

๒. อุตสาหกรรมและบริการแห่งอนาคต โดยสร้างอุตสาหกรรมและบริการแห่งอนาคตที่ขับเคลื่อนประเทศไทยไปสู่ประเทศที่พัฒนาแล้วด้วยนวัตกรรม และเทคโนโลยีแห่งอนาคต ประกอบด้วย

- (๑) อุตสาหกรรมชีวภาพ
- (๒) อุตสาหกรรมและบริการการแพทย์ครบวงจร
- (๓) อุตสาหกรรมและบริการดิจิทัล ข้อมูล และปัญญาประดิษฐ์
- (๔) อุตสาหกรรมและบริการขนส่งและโลจิสติกส์
- (๕) อุตสาหกรรมความมั่นคงของประเทศ

๓. สร้างความหลากหลายด้านการท่องเที่ยว โดยการรักษาการเป็นจุดหมายปลายทางที่สำคัญของการท่องเที่ยวระดับโลกที่ดึงดูดนักท่องเที่ยวทุกระดับ และเพิ่มสัดส่วนของนักท่องเที่ยวที่มีคุณภาพสูง ประกอบด้วย

- (๑) ท่องเที่ยวเชิงสร้างสรรค์และวัฒนธรรม
- (๒) ท่องเที่ยวเชิงธุรกิจ
- (๓) ท่องเที่ยวเชิงสุขภาพ ความงาม และแพทย์แผนไทย
- (๔) ท่องเที่ยวสำราญทางน้ำ
- (๕) ท่องเที่ยวเชื่อมโยงภูมิภาค

๔. โครงสร้างพื้นฐาน เชื่อมไทย เชื่อมโลก ครอบคลุมถึงโครงสร้างพื้นฐานทางกายภาพในด้านโครงข่ายคมนาคม พื้นที่และเมือง รวมถึงเทคโนโลยี ตลอดจนโครงสร้างพื้นฐานทางเศรษฐกิจ

- (๑) เชื่อมโยงโครงข่ายคมนาคมไร้รอยต่อ
- (๒) สร้างและพัฒนาเขตเศรษฐกิจพิเศษ
- (๓) เพิ่มพื้นที่และเมืองเศรษฐกิจ
- (๔) พัฒนาโครงสร้างพื้นฐานเทคโนโลยีสมัยใหม่
- (๕) รักษาและเสริมสร้างเสถียรภาพทางเศรษฐกิจมหภาค

๕. พัฒนาเศรษฐกิจบนพื้นฐานผู้ประกอบการยุคใหม่ สร้างและพัฒนาผู้ประกอบการยุคใหม่ที่มีทักษะและจิตวิญญาณของการเป็นผู้ประกอบการที่มีความสามารถในการแข่งขันและมีอัตลักษณ์ชัดเจน โดย (๑) สร้างผู้ประกอบการอัจฉริยะ (๒) สร้างโอกาสเข้าถึงบริการทางการเงิน (๓) สร้างโอกาสเข้าถึงตลาด (๔) สร้างโอกาสเข้าถึงข้อมูล และ (๕) ปรับบทบาทและโอกาสการเข้าถึงบริการภาครัฐ

ยุทธศาสตร์ชาติด้านการพัฒนาและเสริมสร้างศักยภาพทรัพยากร

ยุทธศาสตร์ชาติด้านการพัฒนาและเสริมสร้างศักยภาพทรัพยากรมนุษย์ มีเป้าหมายการพัฒนาที่สำคัญเพื่อพัฒนาคนในทุกมิติและในทุกช่วงวัยให้เป็นคนดี เก่ง และมีคุณภาพ โดยคนไทยมีความพร้อมทั้งกาย ใจ สติปัญญา มีพัฒนาการที่รอบด้าน และมีสุขภาวะที่ดีในทุกช่วงวัย มีจิตสาธารณะ รับผิดชอบต่อสังคมและผู้อื่น มัธยัสถ์ อดออม โอบอ้อมอารี มีวินัย รักษาศีลธรรม และเป็นพลเมืองดีของชาติ มีหลักคิดที่ถูกต้อง มีทักษะที่จำเป็นในศตวรรษที่ ๒๑ มีทักษะสื่อสารภาษาอังกฤษและภาษาที่ ๓ และอนุรักษ์ภาษาท้องถิ่น มีนิสัยรักการเรียนรู้และการพัฒนาตนเองอย่างต่อเนื่องตลอดชีวิต สู่การเป็นคนไทยที่มีทักษะสูงเป็นนวัตกรรม นวัตกรรม นวัตกรรม ผู้ประกอบการ เกษตรกรยุคใหม่และอื่น ๆ โดยมีสัมมาชีพตามความถนัดของตนเอง

ตัวชี้วัด ประกอบด้วย

- (๑) การพัฒนาคุณภาพชีวิต สุขภาวะ และความเป็นอยู่ที่ดีของคนไทย
- (๒) ผลสัมฤทธิ์ทางการศึกษาและการเรียนรู้ตลอดชีวิต
- (๓) การพัฒนาสังคมและครอบครัวไทยโดยประเด็นยุทธศาสตร์ชาติด้านการพัฒนาและ

เสริมสร้างศักยภาพทรัพยากรมนุษย์ ประกอบด้วย ๗ ประเด็น ได้แก่

แผนพัฒนาท้องถิ่น (พ.ศ. ๒๕๖๖ - ๒๕๗๐)

ขององค์การบริหารส่วนตำบลเขาสวนกวาง อำเภอเขาสวนกวาง จังหวัดขอนแก่น

๑. การปรับเปลี่ยนค่านิยมและวัฒนธรรม มุ่งเน้นให้สถาบันทางสังคมร่วมปลูกฝังค่านิยมและวัฒนธรรมที่พึงประสงค์

- (๑) การปลูกฝังค่านิยมและวัฒนธรรม ผ่านการเลี้ยงดูในครอบครัว
- (๒) การบูรณาการเรื่องความซื่อสัตย์ วินัย คุณธรรม จริยธรรม ในการจัดการเรียนการสอนในสถานศึกษา
- (๓) การสร้างความเข้มแข็งในสถาบันทางศาสนา
- (๔) การปลูกฝังค่านิยมและวัฒนธรรมโดยใช้ชุมชนเป็นฐาน
- (๕) การสร้างค่านิยมและวัฒนธรรมที่พึงประสงค์จากภาคธุรกิจ
- (๖) การใช้สื่อและสื่อสารมวลชนในการปลูกฝังค่านิยมและวัฒนธรรมของคนในสังคม
- (๗) การส่งเสริมให้คนไทยมีจิตสาธารณะและมีความรับผิดชอบต่อส่วนรวม

๒. การพัฒนาศักยภาพคนตลอดช่วงชีวิต มุ่งเน้นการพัฒนาคนเชิงคุณภาพในทุกช่วงวัย ประกอบด้วย

- (๑) ช่วงการตั้งครรภ์/ปฐมวัย เน้นการเตรียมความพร้อม ให้แก่พ่อแม่ก่อนการตั้งครรภ์
- (๒) ช่วงวัยเรียน/วัยรุ่น ปลูกฝังความเป็นคนดี มีวินัย พัฒนาทักษะการเรียนรู้ที่สอดคล้องกับ

ศตวรรษที่ ๒๑

- (๓) ช่วงวัยแรงงาน ยกกระดับ ศักยภาพ ทักษะและสมรรถนะแรงงานสอดคล้องกับความต้องการของตลาด

ต้องการของตลาด

- (๔) ช่วงวัยผู้สูงอายุ ส่งเสริมให้ผู้สูงอายุเป็นพลังในการขับเคลื่อนประเทศ

๓. ปฏิรูปกระบวนการเรียนรู้ที่ตอบสนองต่อการเปลี่ยนแปลงใน ศตวรรษที่ ๒๑ มุ่งเน้นผู้เรียนให้มีทักษะการเรียนรู้และมีใจใฝ่เรียนรู้ตลอดเวลา

- (๑) การปรับเปลี่ยนระบบการเรียนรู้ให้เอื้อต่อการพัฒนาทักษะสำหรับศตวรรษที่ ๒๑
- (๒) การเปลี่ยนโฉมบทบาท “ครู” ให้เป็นครูยุคใหม่
- (๓) การเพิ่มประสิทธิภาพระบบบริหารจัดการศึกษาในทุกระดับทุกประเภท
- (๔) การพัฒนาระบบการเรียนรู้ตลอดชีวิต
- (๕) การสร้างความตื่นตัวให้คนไทยตระหนักถึงบทบาท ความรับผิดชอบ และการวางตำแหน่ง

ของประเทศไทยในภูมิภาคเอเชียอาคเนย์และประชาคมโลก

- (๖) การวางพื้นฐานระบบรองรับการเรียนรู้โดยใช้ดิจิทัลแพลตฟอร์ม
- (๗) การสร้างระบบการศึกษาเพื่อเป็นเลิศทางวิชาการระดับนานาชาติ

๔. การตระหนักถึงพหุปัญญาของมนุษย์ที่หลากหลาย

(๑) การพัฒนาและส่งเสริมพหุปัญญาผ่านครอบครัว ระบบสถานศึกษา สภาพแวดล้อม รวมทั้งสื่อ ตั้งแต่ระดับปฐมวัย

(๒) การสร้างเส้นทางอาชีพ สภาพแวดล้อมการทำงาน และระบบสนับสนุนที่เหมาะสมสำหรับผู้มีความสามารถพิเศษผ่านกลไกต่าง ๆ

(๓) การดึงดูดกลุ่มผู้เชี่ยวชาญต่างชาติและคนไทยที่มีความสามารถในต่างประเทศให้มาสร้างและ พัฒนาเทคโนโลยีและนวัตกรรมให้กับประเทศ

๕. การเสริมสร้างให้คนไทยมีสุขภาวะที่ดี ครอบคลุมทั้งด้านกาย ใจ สติปัญญา และสังคม

- (๑) การสร้างความรอบรู้ด้านสุขภาวะ
- (๒) การป้องกันและควบคุมปัจจัยเสี่ยงที่คุกคามสุขภาวะ
- (๓) การสร้างสภาพแวดล้อมที่เอื้อต่อการมีสุขภาวะที่ดี
- (๔) การพัฒนาระบบบริการสุขภาพที่ทันสมัยสนับสนุนการสร้างสุขภาวะที่ดี
- (๕) การส่งเสริมให้ชุมชนเป็นฐานในการสร้างสุขภาวะที่ดีในทุกพื้นที่

๖. การสร้างสภาพแวดล้อมที่เอื้อต่อการพัฒนาและเสริมสร้างศักยภาพทรัพยากรมนุษย์

- (๑) การสร้างคามอยู่ดีมีสุขของครอบครัวไทย
- (๒) การส่งเสริมบทบาทการมีส่วนร่วมของภาครัฐ ภาคเอกชน องค์กรปกครองส่วนท้องถิ่น ครอบครัว และชุมชนในการพัฒนาทรัพยากรมนุษย์
- (๓) การปลูกฝังและพัฒนาทักษะนอกห้องเรียน
- (๔) การพัฒนาระบบฐานข้อมูลเพื่อการพัฒนาทรัพยากรมนุษย์

๗. การเสริมสร้างศักยภาพการกีฬาในการสร้างคุณค่าทางสังคมและพัฒนาประเทศ

- (๑) การส่งเสริมการออกกำลังกายและกีฬาขั้นพื้นฐานให้กลายเป็นวิถีชีวิต
- (๒) การส่งเสริมให้ประชาชนมีส่วนร่วมในกิจกรรมออกกำลังกาย กีฬาและนันทนาการ
- (๓) การส่งเสริมการกีฬาเพื่อพัฒนาสู่ระดับอาชีพ
- (๔) การพัฒนาบุคลากรด้านการกีฬาและนันทนาการเพื่อรองรับการเติบโตของอุตสาหกรรมกีฬา

ยุทธศาสตร์ชาติด้านการสร้างโอกาสและความเสมอภาคทางสังคม

ยุทธศาสตร์ชาติด้านการสร้างโอกาสและความเสมอภาคทางสังคม มีเป้าหมายการพัฒนาที่สำคัญที่ให้ความสำคัญการดึงเอาพลังของภาคส่วนต่าง ๆ ทั้งภาคเอกชน ประชาสังคม ชุมชนท้องถิ่น มาร่วมขับเคลื่อน โดยการสนับสนุนการรวมตัวของประชาชนในการร่วมคิดร่วมทำเพื่อส่วนรวม การกระจายอำนาจและความรับผิดชอบไปสู่กลไกบริหารราชการแผ่นดินในระดับท้องถิ่น การเสริมสร้างความเข้มแข็งของชุมชนในการจัดการตนเอง และการเตรียมความพร้อมของประชากรไทยทั้งในมิติสุขภาพ เศรษฐกิจ สังคม และสภาพแวดล้อมให้เป็นประชากรที่มีคุณภาพสามารถพึ่งตนเอง และทำประโยชน์แก่ครอบครัว ชุมชน และสังคมให้นานที่สุด โดยรัฐให้หลักประกันการเข้าถึงบริการและสวัสดิการที่มีคุณภาพอย่างเป็นธรรมและทั่วถึง

ตัวชี้วัด ประกอบด้วย

- (๑) ความแตกต่างของรายได้และการเข้าถึงบริการภาครัฐระหว่างกลุ่มประชากร
- (๒) ความก้าวหน้าของการพัฒนาคน
- (๓) ความก้าวหน้าในการพัฒนาจังหวัดในการเป็นศูนย์กลางความเจริญทางเศรษฐกิจ สังคม และเทคโนโลยี
- (๔) คุณภาพชีวิตของประชากรสูงอายุ โดยประเด็นยุทธศาสตร์ชาติด้านการสร้างโอกาสและความเสมอภาคทางสังคมประกอบด้วย ๔ ประเด็น ได้แก่

๑. การลดความเหลื่อมล้ำ สร้างความเป็นธรรมในทุกมิติ

- (๑) ปรับโครงสร้างเศรษฐกิจฐานราก
- (๒) ปฏิรูประบบภาษีและการคุ้มครองผู้บริโภค
- (๓) กระจายการถือครองที่ดินและการเข้าถึงทรัพยากร
- (๔) เพิ่มผลิตภาพและคุ้มครองแรงงานไทยให้เป็นแรงงานฝีมือที่มีคุณภาพและความคิดริเริ่มสร้างสรรค์ มีความปลอดภัยในการทำงาน
- (๕) สร้างหลักประกันทางสังคมที่ครอบคลุมและเหมาะสมกับคนทุกช่วงวัย ทุกเพศภาวะ และทุกกลุ่ม
- (๖) ลงทุนทางสังคมแบบมุ่งเป้าเพื่อช่วยเหลือกลุ่มคนยากจนและกลุ่มผู้ด้อยโอกาสโดยตรง
- (๗) สร้างความเป็นธรรมในการเข้าถึงบริการสาธารณสุข และการศึกษา โดยเฉพาะสำหรับผู้มีรายได้น้อยและกลุ่มผู้ด้อยโอกาส
- (๘) สร้างความเป็นธรรมในการเข้าถึงกระบวนการยุติธรรมอย่างทั่วถึง

๒. การกระจายศูนย์กลางความเจริญทางเศรษฐกิจ สังคมและเทคโนโลยี

- (๑) พัฒนาศูนย์กลางความเจริญทางเศรษฐกิจ สังคมและเทคโนโลยีในภูมิภาค
- (๒) กำหนดแผนพัฒนาเศรษฐกิจและสังคมของแต่ละกลุ่มจังหวัดในมิติต่าง ๆ
- (๓) จัดระบบเมืองที่เอื้อต่อการสร้างชีวิตและสังคมที่มีคุณภาพและปลอดภัย ให้สามารถ

ตอบสนองต่อสังคมสูงวัยและแนวโน้มของการขยายตัวของเมืองในอนาคต

(๔) ปรับโครงสร้างและแก้ไขกฎหมายระเบียบบริหารราชการแผ่นดิน เพื่อวางระบบและกลไกการบริหารงานในระดับภาค กลุ่มจังหวัด

- (๕) สนับสนุนการพัฒนาพื้นที่บนฐานข้อมูล ความรู้ เทคโนโลยีและนวัตกรรม
- (๖) การพัฒนากำลังแรงงานในพื้นที่

๓. การเสริมสร้างพลังทางสังคม

(๑) สร้างสังคมเข้มแข็งที่แบ่งปัน ไม่ทอดทิ้งกัน และมีคุณธรรม โดยสนับสนุนการรวมตัวและดึงพลังของภาคส่วนต่าง ๆ

(๒) การรองรับสังคมสูงวัยอย่างมีคุณภาพ

(๓) สนับสนุนความร่วมมือระหว่างภาครัฐ ภาคเอกชน ภาควิชาการ ภาคประชาสังคมและภาคประชาชน

(๔) ส่งเสริมความเสมอภาคทางเพศและบทบาทของสตรีในการสร้างสรรค์สังคม

(๕) สนับสนุนการพัฒนาบนฐานทุนทางสังคมและวัฒนธรรม

(๖) สนับสนุนการพัฒนาเทคโนโลยีสารสนเทศ และสื่อสร้างสรรค์ เพื่อรองรับสังคมยุคดิจิทัล

๔. การเพิ่มขีดความสามารถของชุมชนท้องถิ่นในการพัฒนา การพึ่งตนเองและการจัด การตนเอง

(๑) ส่งเสริมการปรับพฤติกรรมในระดับครัวเรือน ให้มีขีดความสามารถในการจัดการวางแผนชีวิต สุขภาพ ครอบครัว การเงินและอาชีพ

(๒) เสริมสร้างศักยภาพของชุมชนในการพึ่งตนเองและการพึ่งพากันเอง

(๓) สร้างการมีส่วนร่วมของภาคส่วนต่าง ๆ เพื่อสร้างประชาธิปไตยชุมชน

(๔) สร้างภูมิคุ้มกันทางปัญญาให้กับชุมชน

ยุทธศาสตร์ชาติด้านการสร้างการเติบโตบนคุณภาพชีวิตที่เป็นมิตรต่อสิ่งแวดล้อม

ยุทธศาสตร์ชาติด้านการสร้างการเติบโตบนคุณภาพชีวิตที่เป็นมิตรต่อสิ่งแวดล้อม มีเป้าหมายการพัฒนาที่สำคัญเพื่อนำไปสู่การบรรลุเป้าหมายการพัฒนาที่ยั่งยืนในทุกมิติ ทั้งมิติด้านสังคม เศรษฐกิจ สิ่งแวดล้อม ธรรมชาติ และความเป็นหุ้นส่วนความร่วมมือระหว่างกันทั้งภายในและภายนอกประเทศอย่างบูรณาการ ใช้พื้นที่เป็นตัวตั้งในการกำหนดกลยุทธ์และแผนงาน และการให้ทุกฝ่ายที่เกี่ยวข้องได้เข้ามามีส่วนร่วมในแบบทางตรงให้มากที่สุดเท่าที่จะเป็นไปได้ โดยเป็นการดำเนินการบนพื้นฐานการเติบโตร่วมกันไม่ว่าจะเป็นทางเศรษฐกิจ สิ่งแวดล้อม และคุณภาพชีวิต โดยให้ความสำคัญกับการสร้างสมดุลทั้ง ๓ ด้าน อันจะนำไปสู่ความยั่งยืนเพื่อคนรุ่นต่อไปอย่างแท้จริง

ตัวชี้วัด ประกอบด้วย

(๑) พื้นที่สีเขียวที่เป็นมิตรกับสิ่งแวดล้อม

(๒) สภาพแวดล้อมและทรัพยากรธรรมชาติที่เสื่อมโทรมได้รับการฟื้นฟู

(๓) การเติบโตที่เป็นมิตรกับสิ่งแวดล้อม

(๔) ปริมาณก๊าซเรือนกระจก มูลค่าเศรษฐกิจฐานชีวภาพ โดยประเด็นยุทธศาสตร์ชาติด้านการสร้างการเติบโตบนคุณภาพชีวิตที่เป็นมิตรต่อสิ่งแวดล้อม ประกอบด้วย ๖ ประเด็น ได้แก่

๑. สร้างการเติบโตอย่างยั่งยืนบนสังคมเศรษฐกิจสีเขียว

(๑) เพิ่มมูลค่าของเศรษฐกิจฐานชีวภาพให้สอดคล้องกับยุทธศาสตร์ด้านการสร้างความสามารถในการแข่งขัน

(๒) อนุรักษ์และฟื้นฟูความหลากหลายทางชีวภาพในและนอกถิ่นกำเนิด

(๓) อนุรักษ์และฟื้นฟูแม่น้ำลำคลองและแหล่งน้ำธรรมชาติ ทั่วประเทศ

(๔) รักษาและเพิ่มพื้นที่สีเขียวที่เป็นมิตรกับสิ่งแวดล้อม

(๕) ส่งเสริมการบริโภคและการผลิตที่ยั่งยืน

๒. สร้างการเติบโตอย่างยั่งยืนบนสังคมเศรษฐกิจภาคทะเล

(๑) เพิ่มมูลค่าของเศรษฐกิจฐานชีวภาพทางทะเล

(๒) ปรับปรุง ฟื้นฟู และสร้างใหม่ทรัพยากรทางทะเลและชายฝั่งทั้งระบบ

(๓) ฟื้นฟูชายฝั่งที่เป็นแหล่งท่องเที่ยว ชายฝั่งทะเลได้รับการป้องกันและแก้ไขทั้งระบบ และมีนโยบายการจัดการชายฝั่งแบบบูรณาการอย่างเป็นองค์รวม

(๔) พัฒนาและเพิ่มสัดส่วนกิจกรรมทางทะเลที่เป็นมิตรต่อสิ่งแวดล้อม

๓. สร้างการเติบโตอย่างยั่งยืนบนสังคมที่เป็นมิตรต่อสภาพภูมิอากาศ

(๑) ลดการปล่อยก๊าซเรือนกระจก

(๒) มีการปรับตัวเพื่อลดความสูญเสียและเสียหายจากภัยธรรมชาติและผลกระทบที่เกี่ยวข้องกับการเปลี่ยนแปลงสภาพภูมิอากาศ

(๓) มุ่งเป้าสู่การลงทุนที่เป็นมิตรต่อสภาพภูมิอากาศในการพัฒนาโครงสร้างพื้นฐานของภาครัฐและภาคเอกชน

(๔) พัฒนาและสร้างระบบรับมือปรับตัวต่อโรคอุบัติใหม่ และโรคอุบัติซ้ำที่เกิดจากการเปลี่ยนแปลงภูมิอากาศ

๔. พัฒนาพื้นที่เมือง ชนบท เกษตรกรรมและอุตสาหกรรมเชิงนิเวศ มุ่งเน้น ความเป็นเมืองที่เติบโตอย่างต่อเนื่อง

(๑) จัดทำแผนผังภูมินิเวศเพื่อการพัฒนาเมือง ชนบท พื้นที่เกษตรกรรมและอุตสาหกรรม รวมถึงพื้นที่อนุรักษ์ตามศักยภาพ และความเหมาะสมทางภูมินิเวศอย่างเป็นเอกภาพ

(๒) พัฒนาพื้นที่เมือง ชนบท เกษตรกรรม และอุตสาหกรรมเชิงนิเวศ ที่มีการบริหารจัดการตามแผนผังภูมินิเวศ อย่างยั่งยืน

(๓) จัดการมลพิษที่มีผลกระทบต่อสิ่งแวดล้อม และสารเคมีในภาคเกษตรทั้งระบบ ให้เป็นไปตามมาตรฐานสากลและค่ามาตรฐานสากล

(๔) ส่งเสริมรักษา อนุรักษ์ ฟื้นฟู และพัฒนาทรัพยากรธรรมชาติ มรดกทางสถาปัตยกรรมและศิลปวัฒนธรรม อัตลักษณ์ และวิถีชีวิตพื้นถิ่นบนฐานธรรมชาติ และฐานวัฒนธรรมอย่างยั่งยืน

(๕) พัฒนาเครือข่ายองค์กรพัฒนาเมืองและชุมชน รวมทั้งกลุ่มอาสาสมัคร ด้วยกลไกการมีส่วนร่วมของทุกภาคส่วนในท้องถิ่น

(๖) เสริมสร้างระบบสาธารณสุขและอนามัยสิ่งแวดล้อม และยกระดับความสามารถในการป้องกันโรคอุบัติใหม่และอุบัติซ้ำ

๕. พัฒนาความมั่นคงน้ำ พลังงาน และเกษตรที่เป็นมิตรต่อสิ่งแวดล้อม

(๑) พัฒนาการจัดการน้ำเชิงลุ่มน้ำทั้งระบบเพื่อเพิ่มความมั่นคงด้านน้ำของประเทศ

(๒) เพิ่มผลิตภาพของน้ำทั้งระบบในการใช้น้ำอย่างประหยัด รู้คุณค่า และสร้างมูลค่าเพิ่มจากการใช้น้ำให้ทัดเทียมกับระดับสากล

(๓) พัฒนาความมั่นคงพลังงานของประเทศ และส่งเสริมการใช้พลังงานที่เป็นมิตรต่อสิ่งแวดล้อม

(๔) เพิ่มประสิทธิภาพการใช้พลังงาน โดยลดความเข้มข้นของการใช้พลังงาน

(๕) พัฒนาความมั่นคงด้านการเกษตร และอาหารของประเทศและชุมชนในมิติปริมาณ คุณภาพ ราคาและการเข้าถึงอาหาร

๖. ยกระดับกระบวนการทัศน์เพื่อกำหนดอนาคตประเทศ

(๑) ส่งเสริมคุณลักษณะและพฤติกรรมที่พึงประสงค์ด้านสิ่งแวดล้อมและคุณภาพชีวิตที่ดี

(๒) พัฒนาเครื่องมือ กลไกและระบบยุติธรรม และระบบประชาธิปไตยสิ่งแวดล้อม

(๓) จัดโครงสร้างเชิงสถาบันเพื่อจัดการประเด็นร่วม ด้านการบริหารจัดการทรัพยากรธรรมชาติ และสิ่งแวดล้อมที่สำคัญ

(๔) พัฒนาและดำเนินโครงการที่ยกระดับกระบวนการทัศน์ เพื่อกำหนดอนาคตประเทศ ด้านทรัพยากรธรรมชาติ สิ่งแวดล้อม และวัฒนธรรม บนหลักของการมีส่วนร่วม และธรรมาภิบาล

ยุทธศาสตร์ชาติด้านการปรับสมดุลและพัฒนาระบบการบริหารจัดการภาครัฐ

ยุทธศาสตร์ชาติด้านการปรับสมดุลและพัฒนาระบบการบริหารจัดการภาครัฐ มีเป้าหมายการพัฒนาที่สำคัญเพื่อปรับเปลี่ยนภาครัฐที่ยึดหลัก “ภาครัฐของประชาชน เพื่อประชาชนและประโยชน์ส่วนรวม” โดยภาครัฐต้องมีขนาดที่เหมาะสมกับบทบาท ภารกิจ แยกแยะบทบาทหน่วยงานของรัฐที่ทำหน้าที่ในการกำกับหรือในการให้บริการ ยึดหลักธรรมาภิบาล ปรับวัฒนธรรมการทำงานให้มุ่งผลสัมฤทธิ์และผลประโยชน์ ส่วนรวม มีความทันสมัย และพร้อมที่จะปรับตัวให้ทันต่อการเปลี่ยนแปลงของโลก อยู่ตลอดเวลา โดยเฉพาะอย่างยิ่งการนำนวัตกรรม เทคโนโลยีข้อมูลขนาดใหญ่ ระบบการทำงานที่เป็นดิจิทัลเข้ามาประยุกต์ใช้อย่างคุ้มค่า และปฏิบัติงานเทียบได้กับมาตรฐานสากล รวมทั้งมีลักษณะเปิดกว้าง เชื่อมโยงถึงกันและเปิดโอกาสให้ทุกภาคส่วนเข้ามามีส่วนร่วมเพื่อตอบสนองความต้องการของประชาชนได้อย่างสะดวก รวดเร็ว และโปร่งใส โดยทุกภาคส่วนในสังคมต้องร่วมกันปลูกฝังค่านิยมความซื่อสัตย์สุจริต ความมั่งคั่ง และสร้างจิตสำนึกในการปฏิเสธไม่ยอมรับการทุจริตประพฤติมิชอบอย่างสิ้นเชิง นอกจากนี้ กฎหมายต้องมีความชัดเจน มีเพียงเท่าที่จำเป็น มีความทันสมัย มีความเป็นสากล มีประสิทธิภาพ และนำไปสู่การลดความเหลื่อมล้ำและเอื้อต่อการพัฒนา โดยกระบวนการยุติธรรมมีการบริหารที่มีประสิทธิภาพ เป็นธรรม ไม่เลือกปฏิบัติ และการอำนวยความสะดวกตามหลักนิติธรรม

ตัวชี้วัด ประกอบด้วย

(๑) ระดับความพึงพอใจของประชาชนต่อการให้บริการสาธารณะของภาครัฐ

(๒) ประสิทธิภาพของการบริการภาครัฐ

(๓) ระดับความโปร่งใส การทุจริต ประพฤติมิชอบ

(๔) ความเสมอภาคในกระบวนการยุติธรรม โดยประเด็น ยุทธศาสตร์ชาติด้านการปรับสมดุล และพัฒนาระบบการบริหารจัดการภาครัฐ ประกอบด้วย ๘ ประเด็น ได้แก่

๑. ภาครัฐที่ยึดประชาชนเป็นศูนย์กลาง ตอบสนองความต้องการ และให้บริการอย่าง สะดวกรวดเร็ว โปร่งใส

(๑) การให้บริการสาธารณะของภาครัฐ ได้มาตรฐานสากลและเป็นระดับแนวหน้าของภูมิภาค

(๒) ภาครัฐมีความเชื่อมโยงในการให้บริการสาธารณะต่าง ๆ ผ่านการนำเทคโนโลยีดิจิทัลมาประยุกต์ใช้

๒. ภาครัฐบริหารงานแบบบูรณาการโดยมียุทธศาสตร์ชาติเป็นเป้าหมาย และเชื่อมโยงการพัฒนาในทุกระดับ ทุกประเด็น ทุกภารกิจ และทุกพื้นที่

(๑) ให้ยุทธศาสตร์ชาติเป็นกลไกขับเคลื่อนการพัฒนาประเทศ

(๒) ระบบการเงินการคลังประเทศ สนับสนุนการขับเคลื่อนยุทธศาสตร์ชาติ

(๓) ระบบติดตามประเมินผลที่สะท้อนการบรรลุเป้าหมายยุทธศาสตร์ชาติในทุกระดับ

๓. ภาครัฐมีขนาดเล็กลง เหมาะสมกับภารกิจ ส่งเสริมให้ประชาชน และทุกภาคส่วนมีส่วนร่วมในการพัฒนาประเทศ

(๑) ภาครัฐมีขนาดที่เหมาะสม

(๒) ทุกภาคส่วนมีส่วนร่วมในการพัฒนาประเทศ

(๓) ส่งเสริมการกระจายอำนาจ และสนับสนุนบทบาทชุมชนท้องถิ่นให้องค์กรปกครองส่วนท้องถิ่นเป็นหน่วยงานที่มีสมรรถนะสูงตั้งอยู่บนหลักธรรมาภิบาล

๔. ภาครัฐมีความทันสมัย

(๑) องค์กรภาครัฐมีความยืดหยุ่นเหมาะสมกับบริบทการพัฒนาประเทศ

(๒) พัฒนาและปรับระบบวิธีการปฏิบัติราชการให้ทันสมัย

๕. บุคลากรภาครัฐเป็นคนดีและเก่ง ยึดหลักคุณธรรม จริยธรรม มีจิตสำนึก มีความสามารถสูง มุ่งมั่น และเป็นมืออาชีพ มี

(๑) ภาครัฐมีการบริหารกำลังคนที่มีความคล่องตัว ยึดระบบคุณธรรม

(๒) บุคลากรภาครัฐยึดค่านิยมในการทำงานเพื่อประชาชน มีคุณธรรม และมีการพัฒนาตามเส้นทางความก้าวหน้าในอาชีพ

๖. ภาครัฐมีความโปร่งใส ปลอดการทุจริตและประพฤติมิชอบ

(๑) ประชาชนและภาคต่าง ๆ ในสังคมร่วมมือกันในการป้องกันการทุจริตและประพฤติมิชอบ

(๒) บุคลากรภาครัฐยึดมั่นในหลักคุณธรรม จริยธรรมและความซื่อสัตย์สุจริต

(๓) การปราบปรามการทุจริตประพฤติมิชอบมีประสิทธิภาพมีความเด็ดขาดเป็นธรรมและตรวจสอบได้

(๔) การบริหารจัดการการป้องกันและปราบปรามการทุจริตอย่างเป็นระบบแบบบูรณาการ

๗. กฎหมายมีความสอดคล้องเหมาะสมกับบริบทต่าง ๆ และมีเท่าที่จำเป็น

(๑) ภาครัฐจัดให้มีกฎหมายที่สอดคล้องและเหมาะสมกับบริบทต่างๆ ที่เปลี่ยนแปลง

(๒) มีกฎหมายเท่าที่จำเป็น

(๓) การบังคับใช้กฎหมายอย่างมีประสิทธิภาพเท่าเทียม มีการเสริมสร้างประสิทธิภาพการใช้อกฎหมาย

๘. กระบวนการยุติธรรมเคารพสิทธิมนุษยชนและปฏิบัติต่อประชาชน โดยเสมอภาค

(๑) บุคลากรและหน่วยงานในกระบวนการยุติธรรมเคารพและยึดมั่น ในหลักประชาธิปไตยเคารพศักดิ์ศรีความเป็นมนุษย์ที่พึงได้รับการปฏิบัติอย่างเท่าเทียม

(๒) ทุกหน่วยงานในกระบวนการยุติธรรม มีบทบาทเชิงรุกร่วมกันในทุกขั้นตอนของการค้นหาความจริง

(๓) หน่วยงานในกระบวนการยุติธรรมทั้งทางแพ่ง อาญา และปกครองมีเป้าหมายและยุทธศาสตร์ร่วมกัน

(๔) ส่งเสริมระบบยุติธรรมทางเลือก ระบบยุติธรรมชุมชน และการมีส่วนร่วมของประชาชนในกระบวนการยุติธรรม

(๕) พัฒนามาตรการอื่นแทนโทษทางอาญา

***** ที่มา : สำนักงานคณะกรรมการพัฒนาเศรษฐกิจและสังคมแห่งชาติ**

๑.๒ แผนพัฒนาเศรษฐกิจและสังคมแห่งชาติ ฉบับที่ ๑๒

การพัฒนาประเทศตามแนวทางของแผนพัฒนาเศรษฐกิจและสังคมแห่งชาติที่ผ่านมาส่งผลให้ประเทศไทยมีระดับการพัฒนาที่สูงขึ้นตามลำดับ ได้แก่ เศรษฐกิจไทยมีขนาดใหญ่ขึ้น มีฐานการผลิตและบริการที่มีความเข้มแข็งและโดดเด่นในหลายสาขา และความร่วมมือกับมิตรประเทศทั้งในรูปทวิภาคีและพหุภาคี รวมถึงความร่วมมือกับประเทศในอนุภูมิภาคและอาเซียนมีความเข้มข้นและชัดเจนขึ้น ขยายโอกาสด้านการค้า และการลงทุนของไทยเพิ่มขึ้น ในขณะที่โครงสร้างพื้นฐานมีการพัฒนาครอบคลุมมากขึ้น และการบริการทางสังคมทุกด้านที่มีความครอบคลุมทั่วถึง ทำให้รายได้ประชาชนสูงขึ้น ปัญหาความยากจนลดลง และคุณภาพชีวิตประชาชนดีขึ้น

อย่างไรก็ตาม โครงสร้างเศรษฐกิจไทยมีความเชื่อมโยงกับเศรษฐกิจและสังคมโลกมากขึ้น จึงมีความอ่อนไหวและผันผวนตามปัจจัยภายนอก ในขณะที่ความสามารถในการแข่งขันปรับตัวช้า เนื่องจากการยกระดับห่วงโซ่มูลค่าการผลิตเกษตร อุตสาหกรรม และบริการสู่การใช้องค์ความรู้ วิทยาศาสตร์ เทคโนโลยี และนวัตกรรมยังดำเนินการได้น้อย ทำให้ฐานการผลิตเกษตร อุตสาหกรรม และบริการมีผลิตภาพการผลิตต่ำ ประกอบกับประเทศไทยยังประสบปัญหาคุณภาพในเกือบทุกด้าน ที่สำคัญได้แก่ คุณภาพคน คุณภาพการศึกษา คุณภาพบริการสาธารณสุขและบริการสาธารณสุข สิ่งคมไทยยังมีความเหลื่อมล้ำสูง ก่อให้เกิดความแตกแยก นอกจากนี้ทรัพยากรธรรมชาติร่อยหรอและสิ่งแวดล้อมเสื่อมโทรมอย่างรวดเร็ว มีภาวะขยะล้นเมืองและการบริหารจัดการน้ำยังไม่เป็นระบบโครงข่ายที่สมบูรณ์ ในขณะที่ความเสียหายและผลกระทบที่เกิดจากสภาพภูมิอากาศผันผวนมีความรุนแรงมากขึ้น ทำให้กฎเกณฑ์และกฎระเบียบของสังคมที่เกี่ยวกับการใช้ทรัพยากรธรรมชาติและสิ่งแวดล้อมมีความเข้มงวดมากขึ้น ซึ่งส่วนหนึ่งสะท้อนถึงปัญหาการจัดการภาครัฐที่ขาดประสิทธิภาพเพราะการบริหารจัดการยังขาดเอกภาพ และการปฏิรูปกฎหมายเพื่อพัฒนาประเทศยังล่าช้า

ดังนั้น การพัฒนาประเทศในช่วงแผนพัฒนาฯ ฉบับที่ ๑๒ จำเป็นต้องมีการเตรียมความพร้อมเพื่อวางรากฐานของประเทศในระยะยาวให้มุ่งต่อยอดผลสัมฤทธิ์ของแผนที่สุดอดคล้องเชื่อมโยงและรองรับการพัฒนาอย่างต่อเนื่อง ตามกรอบยุทธศาสตร์ชาติ ๒๐ ปี โดยมีสาระสำคัญสรุปได้ ดังนี้

๑. ภาพรวมการพัฒนาในช่วงแผนพัฒนาฯ ฉบับที่ ๑๒

๑.๑ หลักการ

หลักการพัฒนาประเทศที่สำคัญในระยะแผนพัฒนาฯ ฉบับที่ ๑๒ ยึดหลัก “ปรัชญาของเศรษฐกิจพอเพียง” “การพัฒนาที่ยั่งยืน” และ “คนเป็นศูนย์กลางการพัฒนา” ที่ต่อเนื่องจากแผนพัฒนาฯ ฉบับที่ ๙-๑๑ และยึดหลักการเจริญเติบโตทางเศรษฐกิจที่ลดความเหลื่อมล้ำและขับเคลื่อนการเจริญเติบโตจากการเพิ่มผลิตภาพการผลิตบนฐานการใช้ภูมิปัญญาและนวัตกรรม

สำหรับการกำหนดวิสัยทัศน์ของแผนพัฒนาฯ ฉบับนี้ยึดวิสัยทัศน์ของกรอบยุทธศาสตร์ชาติ ที่กำหนดว่า “ประเทศไทยมีความมั่นคง มั่งคั่ง ยั่งยืน เป็นประเทศพัฒนาแล้ว ด้วยการพัฒนาตามหลักปรัชญาของเศรษฐกิจพอเพียง” ในขณะที่การกำหนดเป้าหมายและตัวชี้วัดในด้านต่างๆ ของแผนพัฒนาฯ ได้ยึดเป้าหมายอนาคตประเทศไทยปี ๒๕๗๙ ที่เป็นเป้าหมายยุทธศาสตร์ชาติ ๒๐ ปี มาเป็นกรอบในการกำหนดเป้าหมายที่จะบรรลุใน ๕ ปี โดยที่เป้าหมายและตัวชี้วัดต้องสอดคล้องกับกรอบเป้าหมายการพัฒนาเศรษฐกิจ สังคม และสิ่งแวดล้อม ที่องค์การระหว่างประเทศกำหนดขึ้น อาทิ การพัฒนาที่ยั่งยืน (sustainable development goals : SDGs) ที่องค์การสหประชาชาติกำหนดขึ้น เป็นต้น ส่วนแนวทางการพัฒนาได้บูรณาการนโยบายหรือประเด็นพัฒนาที่สำคัญของประเด็นการปฏิรูปประเทศ ๓๗ วาระ และไทยแลนด์ ๔.๐

การจัดทำแผนขับเคลื่อน และการติดตามประเมินผล เน้นกระบวนการมีส่วนร่วม ทั้งจากภาครัฐ เอกชน ประชาชน และภาคการศึกษา ในทุกพื้นที่ของประเทศ เป็นกลไกประชารัฐที่รวมพลังให้สามารถกำหนดเป้าหมาย แนวทางการพัฒนา รวมทั้งแผนงานโครงการสำคัญที่ตอบสนองความต้องการและ แก้ไขปัญหาให้กับประชาชนได้อย่างสอดคล้องกับภูมิสังคมและเกิดผลสัมฤทธิ์อย่างจริงจังใน ๕ ปี

แผนพัฒนาท้องถิ่น (พ.ศ. ๒๕๖๖ - ๒๕๗๐)

ขององค์การบริหารส่วนตำบลเขาสวนกวาง อำเภอเขาสวนกวาง จังหวัดขอนแก่น

๑.๒ จุดเปลี่ยนสำคัญในแผนพัฒนาเศรษฐกิจและสังคมฉบับที่ ๑๒

ประเทศไทยมียุทธศาสตร์ชาติ ๒๐ ปี โดยแผนพัฒนาฯ ฉบับที่ ๑๒ จะเป็นแผนแรก ที่ถูกใช้ให้เป็นกลไกเชื่อมโยง สู่การขับเคลื่อนการพัฒนา ซึ่งกำหนดเป้าหมายและตัวชี้วัดที่จะต้องบรรลุผลลัพธ์ และผลสัมฤทธิ์ของการพัฒนา รวมทั้งกำหนดแนวทางการพัฒนาในรายละเอียดที่ต้องเชื่อมต่อการปฏิบัติที่ต้องดำเนินการในช่วง ๕ ปี โดยได้กำหนดแผนงาน/โครงการสำคัญ (Flagship Program) และประเด็นพัฒนาเชิงบูรณาการที่สำคัญ ในช่วง ๕ ปีแรกของการขับเคลื่อนยุทธศาสตร์ชาติสู่การปฏิบัติ จะทำให้ระบบการจัดสรรงบประมาณ การบริหารจัดการงบประมาณแผ่นดิน แผนสำหรับบริหารราชการแผ่นดิน กฎ ระเบียบวินัยทางการเงินและการคลังภาครัฐ และระบบการติดตามประเมินผลการดำเนินงานตามยุทธศาสตร์การพัฒนา ตลอดจนระบบการติดตามประเมินผลการปฏิบัติราชการของหน่วยงานภาครัฐต้องมีการเปลี่ยนแปลงอย่างมาก

นอกจากนี้ในแผนพัฒนาฯ ฉบับที่ ๑๒ มีแนวทางการพัฒนาจังหวัด ภาค และเมือง ที่กำหนดพื้นที่เป้าหมาย สาขาการผลิตและบริการเป้าหมายที่ชัดเจน เพื่อใช้เป็นแนวทางในการปฏิบัติ และกำกับให้การขับเคลื่อนการพัฒนาเชิงพื้นที่ จังหวัด ภาค และเมือง เกิดผลสัมฤทธิ์ และสอดคล้อง กับเป้าหมายรวมของประเทศ รวมทั้งได้กำหนดแนวทางเพื่อสนับสนุนการขับเคลื่อนประเด็นการปฏิรูปประเทศที่สภาพัฒนาฯ แห่งชาติ และสภาขับเคลื่อนการปฏิรูปได้เสนอและต้องเร่งดำเนินการให้แล้วเสร็จในช่วง ๕ ปีต่อจากนี้

๑.๓ ประเด็นการพัฒนาหลักที่สำคัญในช่วงแผนพัฒนาฯ ฉบับที่ ๑๒

ประเทศไทยแม้ว่า ได้ดำเนินมาตรการเพื่อส่งเสริมการบริหารจัดการที่ดี มีการขยายการลงทุนในโครงสร้างพื้นฐานที่เป็นระบบโครงข่ายมากขึ้น และมีการเพิ่มการลงทุนเพื่อการวิจัยและพัฒนา แต่อันดับความสามารถในการแข่งขันของไทย ยังปรับตัวช้าเมื่อเทียบกับหลายประเทศ เนื่องจากคุณภาพคนต่ำ การลงทุนในการวิจัยและพัฒนายังมีน้อย คุณภาพของโครงสร้างพื้นฐานยังไม่ดี และปัญหาการบริหารจัดการภาครัฐและกฎระเบียบต่าง ๆ ล้าสมัยและขาดประสิทธิภาพในการบังคับใช้ เมื่อต้องเผชิญกับปัญหาวิกฤตเศรษฐกิจโลกและภัยพิบัติธรรมชาติ ทำให้ เศรษฐกิจไทยผันผวนได้ง่าย และเศรษฐกิจโดยรวมขยายตัวในอัตราที่ต่ำกว่าศักยภาพมาต่อเนื่องหลายปี

นอกจากนี้ประเทศไทยต้องเผชิญกับแรงกดดันและความเสี่ยงมากขึ้นภายใต้สถานการณ์ที่กระแสโลกาภิวัตน์เข้มข้นมากขึ้น เป็นโลกไร้พรมแดน โดยมีการเคลื่อนย้ายคน เงินทุน องค์ความรู้ เทคโนโลยี ข่าวสาร สินค้าและบริการอย่างเสรี ทำให้การแข่งขันในตลาดโลกรุนแรงขึ้น ส่งผลให้มีการรวมตัวด้านเศรษฐกิจของกลุ่มต่าง ๆ ในโลกมีความเข้มข้นขึ้น ประเทศเศรษฐกิจใหม่มีขีดความสามารถในการแข่งขันมากขึ้น เช่น จีน อินเดีย ละตินอเมริกา และเวียดนาม ซึ่งมีแรงงานราคาถูกและมีมาตรการอื่น ๆ ประกอบในการดึงดูดการลงทุนจากต่างประเทศได้เพิ่มขึ้น นอกจากนี้การพัฒนาระบบการสื่อสารด้วยเทคโนโลยีสมัยใหม่ทำให้สังคมโลกมีความเชื่อมโยงกันอย่างใกล้ชิดมากขึ้น ทำให้เกิดภัยคุกคามและความเสี่ยง อาทิ การก่อการร้าย โรคระบาด อาชญากรรมข้ามชาติ ปัญหาแรงงานต่างด้าว

ในขณะเดียวกันประเทศไทยมีความเสี่ยงจากการเปลี่ยนแปลงโครงสร้างประชากรสู่สังคมสูงวัยมากขึ้น จำนวนประชากรวัยแรงงานลดลง ผู้สูงอายุมีปัญหาสุขภาพและมีแนวโน้มอยู่คนเดียวยิ่งขึ้น ปัญหาความยากจนยังกระจุกตัวหนาแน่นในภาคตะวันออกเฉียงเหนือและภาคเหนือ รวมทั้งความแตกต่างของรายได้ ระหว่างกลุ่มคนรวยที่สุดและกลุ่มคนจนที่สุดสูงถึง ๓๔.๘ เท่า ในปี ๒๕๕๖ เนื่องจากการกระจายโอกาสการพัฒนาไม่ทั่วถึง ยิ่งไปกว่านั้นทรัพยากรธรรมชาติเสื่อมโทรม มีปัญหาความขัดแย้งในการใช้ประโยชน์ทรัพยากรธรรมชาติระหว่างรัฐกับประชาชน และระหว่างประชาชนในกลุ่มต่าง ๆ เนื่องจากการจัดการทรัพยากรธรรมชาติมีลักษณะรวมศูนย์ขาดการเชื่อมโยงกับพื้นที่ ในขณะที่ปัญหาสิ่งแวดล้อมเพิ่มสูงขึ้นตามการขยายตัวของเศรษฐกิจและชุมชนเมือง ประกอบกับสภาพภูมิอากาศเปลี่ยนแปลงผันผวนมากขึ้น ประเทศไทยต้องเผชิญกับภัยพิบัติทางธรรมชาติรุนแรงมากขึ้น ส่งผลกระทบต่อเศรษฐกิจและสังคมไทยมากกว่า ในอดีต

ภายใต้เงื่อนไขและสภาพแวดล้อมด้านเศรษฐกิจ สังคม ทรัพยากรธรรมชาติและสิ่งแวดล้อมที่เกิดขึ้นทั้งในและต่างประเทศดังกล่าว จะเป็นแรงกดดันให้ประเทศไทยต้องปรับตัวและมีการบริหารความเสี่ยงอย่างชาญฉลาดมากขึ้น ต่อจากนี้ไป ประเทศไทยต้องปรับเปลี่ยนครั้งใหญ่ เพื่อแก้ไขปัญหารากฐานสำคัญที่เป็นจุดอ่อนและข้อจำกัดของประเทศที่สั่งสมมานาน ในขณะเดียวกันดำเนินยุทธศาสตร์เชิงรุกเพื่อใช้ประโยชน์จากจุดแข็งและจุดเด่นของประเทศ ดังนั้นจึงมีความจำเป็นที่จะต้องให้ความสำคัญกับประเด็นที่มีลักษณะการบูรณาการ และใช้ประกอบการพิจารณาการจัดสรรงบประมาณ เพื่อการแปลงแผนไปสู่การปฏิบัติเกิดผลสัมฤทธิ์ได้อย่างแท้จริง ในประเด็นต่าง ๆ ดังนี้

๑.๓.๑ การพัฒนานวัตกรรมและการนำมาใช้ขับเคลื่อนการพัฒนาในทุกมิติเพื่อ ยกกระดับ ศักยภาพของประเทศ โดยจะมุ่งเน้นการนำความคิดสร้างสรรค์และการพัฒนานวัตกรรม ทำให้เกิดสิ่ง ใหม่ที่มีมูลค่าเพิ่มทางเศรษฐกิจทั้งในเรื่องกระบวนการผลิตและรูปแบบผลิตภัณฑ์และบริการใหม่ๆ โดยการ กำหนดวาระการวิจัยแห่งชาติ (National Research Agenda) ให้มีจุดเน้นที่ชัดเจนเฉพาะเจาะจง และ สอดคล้องกับสาขาเป้าหมายการพัฒนาประเทศ และใช้กลยุทธ์ด้านนวัตกรรมบูรณาการวิจัยและพัฒนากับการ นำไปใช้ประโยชน์ในเชิงพาณิชย์และการพัฒนานวัตกรรม

๑.๓.๒ การส่งเสริมและสนับสนุนการวิจัยและพัฒนา วิทยาศาสตร์ เทคโนโลยี และ นวัตกรรม โดยสนับสนุนการวิจัยพัฒนา การดัดแปลงและต่อยอดการพัฒนาเทคโนโลยีไปสู่ความเป็น อัจริยะ โดยใช้เทคโนโลยีขั้นสูงและการผสมผสานเทคโนโลยี การพัฒนาผู้ประกอบการให้เป็นผู้ประกอบการทาง เทคโนโลยี (Technopreneur) รวมทั้งการเชื่อมโยงระหว่างภาคการผลิตที่เป็นกลุ่มใหญ่ของประเทศ ได้แก่ เกษตรกรรายย่อย วิชากิจชุมชน และวิชากิจขนาดกลางและขนาดย่อมกับสถาบันวิจัย และ สถาบันการศึกษา รวมทั้งพัฒนาและยกระดับโครงสร้างพื้นฐานที่มีอยู่ให้ตอบสนองการเปลี่ยนแปลงเทคโนโลยี แบบก้าวกระโดด โดยเฉพาะเร่งสร้างและพัฒนาบุคลากรวิจัยในสาขา STEM (Science, Technology, Engineering, and Mathematics) และสนับสนุนการดำเนินงานอย่างเป็นเครือข่ายระหว่างสถาบันวิจัย สถาบันการศึกษา ภาครัฐ ภาคเอกชน และภาคประชาชน/ชุมชน รวมทั้งการปรับกลไกระบบวิจัยและพัฒนา ของประเทศทั้งระบบ

๑.๓.๓ การเตรียมพร้อมด้านกำลังคนและการเสริมสร้างศักยภาพของประชากร ในทุกช่วงวัย มุ่งเน้นการยกระดับคุณภาพทุนมนุษย์ของประเทศ โดยพัฒนาคนให้เหมาะสมตามช่วงวัย เพื่อให้ เติบโตอย่างมีคุณภาพ การหล่อหลอมให้คนไทยมีค่านิยมตามบรรทัดฐานที่ดีทางสังคม เป็นคนดี มีสุขภาวะที่ดี มี คุณธรรมจริยธรรม มีระเบียบวินัย และมีจิตสำนึกที่ดีต่อสังคมส่วนรวม การพัฒนาทักษะที่สอดคล้องกับ ความต้องการในตลาดแรงงานและทักษะที่จำเป็นต่อการดำรงชีวิตในศตวรรษที่ ๒๑ ของคนในแต่ละช่วงวัยตาม ความเหมาะสม การเตรียมความพร้อมของกำลังคนด้านวิทยาศาสตร์และเทคโนโลยีที่จะเปลี่ยนแปลงโลกใน อนาคต ตลอดจนการยกระดับคุณภาพการศึกษาสู่ความเป็นเลิศ การสร้างเสริมให้คนมีสุขภาพดีที่เน้นการ ปรับเปลี่ยนพฤติกรรมทางสุขภาพและการลดปัจจัยเสี่ยงด้านสภาพแวดล้อมที่ส่งผลต่อสุขภาพ

๑.๓.๔ การสร้างความเป็นธรรมและลดความเหลื่อมล้ำ ให้ความสำคัญกับการจัดบริการของ รัฐที่มีคุณภาพทั้งด้านการศึกษา สาธารณสุข ให้กับผู้ที่ด้อยโอกาสและผู้ที่ยากไร้ในพื้นที่ห่างไกล การจัดสรรที่ดิน ทำกิน สนับสนุนในเรื่องการสร้างอาชีพ รายได้ และสนับสนุนการเพิ่มผลิตภาพ ผู้ด้อยโอกาส สตรี และผู้สูงอายุ รวมทั้งกระจายการจัดบริการภาครัฐให้มีความครอบคลุมและทั่วถึงทั้งในเชิงปริมาณและ คุณภาพ ตลอดจน สร้างชุมชนเข้มแข็งให้เป็นพลังร่วมทางสังคมเพื่อสนับสนุนการพัฒนาและพร้อมรับ ผลประโยชน์จากการพัฒนา โดยส่งเสริมการประกอบอาชีพของผู้ประกอบการระดับชุมชน การสนับสนุนศูนย์ฝึกอาชีพชุมชน ส่งเสริมให้ ชุมชนจัดสวัสดิการและบริการในชุมชน และผลักดันกลไกการกระจายที่ดินทำกินและการบริหารจัดการที่ดิน ของชุมชน โดยมุ่งบรรลุเป้าหมายสำคัญในการยกระดับรายได้ประชากรกลุ่ม ร้อยละ ๔๐ ที่มีรายได้ต่ำสุด

๑.๓.๕ การปรับโครงสร้างการผลิตและการสร้างโอกาสทางเศรษฐกิจในแต่ละช่วงของห่วงโซ่มูลค่า เน้นสร้างความเข้มแข็งให้กับปัจจัยพื้นฐาน ทูทางเศรษฐกิจให้สนับสนุนการเพิ่มศักยภาพของฐานการผลิตและฐานรายได้เดิม และยกระดับห่วงโซ่มูลค่าด้วยการใช้เทคโนโลยีวิจัยและพัฒนาเพื่อสร้างนวัตกรรมการผลิตที่เป็นมิตรต่อสิ่งแวดล้อมและสอดคล้องกับความต้องการของตลาด รวมทั้งสร้างสังคมผู้ประกอบการให้มีทักษะการทำธุรกิจที่ทันต่อการเปลี่ยนแปลงของเทคโนโลยี ตลอดจนพัฒนาพื้นที่ชายแดนที่มีศักยภาพและพื้นที่เศรษฐกิจใหม่ เพื่อรองรับการขยายตัวทางเศรษฐกิจและขับเคลื่อนเศรษฐกิจเข้าสู่การเป็นประเทศรายได้สูงในอนาคต

๑.๓.๖ การปรับระบบการผลิตการเกษตรให้สอดคล้องกับพันธกรณีในด้านการเปลี่ยนแปลงสภาพภูมิอากาศและศักยภาพของพื้นที่ เน้นการสร้างองค์ความรู้ทางวิชาการเกษตร วิทยาศาสตร์ เทคโนโลยีและนวัตกรรมแบบมีส่วนร่วมที่เชื่อมโยงกับฐานทรัพยากรชีวภาพ (Bio Based) ในการสร้างมูลค่าเพิ่มให้สินค้าเกษตรมีความปลอดภัย ไม่ส่งผลกระทบต่อคุณภาพชีวิตของประชาชนและสิ่งแวดล้อมของประเทศ การพัฒนาระบบเกษตรกรรมที่ยั่งยืนและการขยายโอกาสในการเข้าถึงพื้นที่ทำกินของเกษตรกร รวมทั้งส่งเสริมการรวมกลุ่มทางการเกษตรจากกิจการเจ้าของคนเดียว เป็นการประกอบการในลักษณะสหกรณ์ ห้างหุ้นส่วน และบริษัท เพื่อให้เกิดการประหยัดต่อขนาด

๑.๓.๗ การเพิ่มศักยภาพฐานการผลิตและบริการเดิมที่มีศักยภาพในปัจจุบันให้ ต่อยอดไปสู่ฐานการผลิตและบริการที่ใช้เทคโนโลยีที่เข้มข้นและมีนวัตกรรมมากขึ้น ควบคู่กับการ วางรากฐานเพื่อสร้างและพัฒนาภาคการผลิตและบริการสำหรับอนาคต ทั้งในด้านการเตรียมศักยภาพคน และโครงสร้างพื้นฐาน ตลอดจนสร้างกลไกและเครือข่ายความร่วมมือของธุรกิจลักษณะคลัสเตอร์ (Cluster)

๑.๓.๘ การส่งเสริมสร้างความเข้มแข็งของเศรษฐกิจกระแสใหม่ อาทิ เศรษฐกิจ ดิจิทัล เศรษฐกิจฐานชีวภาพ เศรษฐกิจเชิงสร้างสรรค์และวัฒนธรรม และการพัฒนาวิสาหกิจตั้งใหม่ (Start Up) และวิสาหกิจเพื่อสังคม รวมถึงการสร้างสังคมผู้ประกอบการเพื่อต่อยอดฐานการผลิตและบริการ

๑.๓.๙ การสร้างขีดความสามารถในการแข่งขันของธุรกิจบริการและการท่องเที่ยวที่มีศักยภาพให้เติบโตและสนับสนุนภาคการผลิต เน้นการปรับปรุงกฎหมายที่เกี่ยวข้อง เพื่อให้เกิด ความสมดุลและยั่งยืนในการพัฒนาอุตสาหกรรมท่องเที่ยวที่คำนึงถึงขีดความสามารถในการรองรับของระบบ นิเวศ และศักยภาพของพื้นที่ รวมทั้งการสร้างมูลค่าเพิ่มในอุตสาหกรรมกีฬาให้ครอบคลุมทุกมิติและครบวงจร ทั้งการผลิตและธุรกิจที่เกี่ยวข้อง

๑.๓.๑๐ การสร้างความเชื่อมโยงระหว่างภาคการผลิต เพื่อเพิ่มมูลค่าทางเศรษฐกิจ ขยายฐานเศรษฐกิจให้กว้างขึ้น และต่อยอดห่วงโซ่การผลิตให้เข้มแข็งขึ้น โดยการเชื่อมโยงเครือข่ายการผลิต และนำผลการวิจัยและการพัฒนาที่เกี่ยวข้องมาใช้ประโยชน์ในการสร้างผลิตภัณฑ์เชิงพาณิชย์ที่หลากหลาย และสอดคล้องกับความต้องการของตลาด โดยเฉพาะอย่างยิ่งการพัฒนาความเชื่อมโยงด้าน คมนาคมขนส่ง โลจิสติกส์ และโทรคมนาคมในกรอบความร่วมมืออนุภูมิภาคภายใต้แผนงานของกรอบความร่วมมือทางเศรษฐกิจในอนุภูมิภาคแม่น้ำโขง กรอบความร่วมมือลุ่มแม่น้ำอิรวดี เจ้าพระยา แม่โขง กรอบความร่วมมือเขตเศรษฐกิจสามฝ่าย อินโดนีเซีย-มาเลเซีย-ไทย กรอบความร่วมมือความริเริ่มแห่งอ่าวเบงกอลสำหรับความร่วมมือหลากหลายสาขาทางวิชาการและเศรษฐกิจ กรอบความร่วมมือเพื่อพัฒนาชายแดนไทย-มาเลเซีย และภูมิภาคอาเซียนเพื่ออำนวยความสะดวกและลดต้นทุนด้านโลจิสติกส์

๑.๓.๑๑ การพัฒนาวิสาหกิจขนาดย่อย ขนาดเล็กและขนาดกลาง วิสาหกิจชุมชน และวิสาหกิจเพื่อสังคม เพื่อขยายฐานการพัฒนาเศรษฐกิจฐานรากให้มีความครอบคลุมมากขึ้น เป็นการสร้างโอกาสทางเศรษฐกิจสำหรับกลุ่มต่าง ๆ ในสังคม โดยดำเนินการควบคู่ไปกับการพัฒนาและส่งเสริมสังคมผู้ประกอบการเพื่อส่งเสริมผู้ประกอบการที่ผลิตได้และขายเป็น

๑.๓.๑๒ การสร้างความมั่นคงของฐานทรัพยากรธรรมชาติและยกระดับคุณภาพสิ่งแวดล้อม เน้นการรักษาและฟื้นฟูฐานทรัพยากรธรรมชาติ เพิ่มประสิทธิภาพการบริหารจัดการทรัพยากรน้ำ สนับสนุนการเติบโตที่เป็นมิตรกับสิ่งแวดล้อมและคุณภาพชีวิตของประชาชน เร่งแก้ไขปัญหามลพิษสิ่งแวดล้อม เพื่อลดมลพิษที่เกิดจากการผลิตและการบริโภค พัฒนาระบบบริหารจัดการที่โปร่งใสเป็นธรรม ส่งเสริมการผลิตและการบริโภคที่เป็นมิตรกับสิ่งแวดล้อม เร่งเตรียมความพร้อมในการลดการปล่อยก๊าซเรือนกระจก และเพิ่มขีดความสามารถในการปรับตัวต่อการเปลี่ยนแปลงสภาพภูมิอากาศ รวมทั้งบริหารจัดการเพื่อลดความเสี่ยงด้านภัยพิบัติทางธรรมชาติ

๑.๓.๑๓ การฟื้นฟูพื้นฐานด้านความมั่นคงที่เป็นปัจจัยสำคัญต่อการพัฒนาทาง เศรษฐกิจ และสังคมของประเทศ ให้ความสำคัญกับการอยู่ร่วมกันในสังคมอย่างสันติของผู้มีความเห็นต่างทาง ความคิด และอุดมการณ์บนพื้นฐานของการปกครองระบอบประชาธิปไตยอันมีพระมหากษัตริย์เป็นประมุข และการเตรียมการรับมือกับอาชญากรรมข้ามชาติ ซึ่งจะส่งผลกระทบต่ออย่างมีนัยยะสำคัญต่อการพัฒนาเศรษฐกิจและสังคมของประเทศในระยะ ๒๐ ปีข้างหน้า

๑.๓.๑๔ การบริหารจัดการในภาครัฐ การป้องกันการทุจริตประพฤติมิชอบและการสร้างธรรมาภิบาลในสังคมไทย ให้ความสำคัญกับการส่งเสริมและพัฒนาธรรมาภิบาลในภาครัฐอย่างเป็นรูปธรรมทั้งด้านระบบการบริหารงานและบุคลากร มีการบริหารจัดการภาครัฐที่โปร่งใส มีประสิทธิภาพ สามารถตรวจสอบได้อย่างเป็นธรรม และประชาชนมีส่วนร่วม มีการกระจายอำนาจ และแบ่งภารกิจ รับผิดชอบที่เหมาะสมระหว่างส่วนกลาง ภูมิภาค และท้องถิ่น

๑.๓.๑๕ การพัฒนาโครงสร้างพื้นฐานและระบบโลจิสติกส์ของประเทศ เพื่อขยายขีดความสามารถและพัฒนาคุณภาพการให้บริการเพื่อรองรับการขยายตัวของเมืองและพื้นที่เศรษฐกิจหลัก และส่งเสริมการพัฒนาคุณภาพชีวิตของทุกกลุ่มในสังคม เน้นให้เกิดความเชื่อมโยงในอนุภูมิภาคและในอาเซียนอย่างเป็นระบบ โดยมีโครงข่ายเชื่อมโยงภายในประเทศที่สนับสนุนการพัฒนาพื้นที่ตามแนวระเบียงเศรษฐกิจต่างๆ รวมทั้งพัฒนาระบบบริหารจัดการและการกำกับดูแลให้สอดคล้องกับมาตรฐานสากลสร้างความเป็นธรรมในการเข้าถึงบริการพื้นฐาน และการคุ้มครองผู้บริโภค นอกจากนี้พัฒนาอุตสาหกรรมต่อเนื่องเพื่อสร้างโอกาสทางเศรษฐกิจให้กับประเทศ และการพัฒนาผู้ประกอบการในสาขาโลจิสติกส์และหน่วยงานที่มีศักยภาพไปทำธุรกิจในต่างประเทศ

๑.๓.๑๖ การพัฒนาภาค เมือง และพื้นที่เศรษฐกิจ เร่งดำเนินการในประเด็นท้าทาย ได้แก่ การสร้างความเข้มแข็งของฐานการผลิตและบริการเดิม และขยายฐานการผลิตและบริการใหม่ที่ สร้างรายได้สำหรับประชาชนในแต่ละภาค การพัฒนาเมืองให้เติบโตอย่างมีคุณภาพ การพัฒนาและฟื้นฟูพื้นที่บริเวณชายฝั่งทะเลตะวันออกให้รองรับการขยายตัวของภาคอุตสาหกรรมแห่งอนาคตอย่างมีสมดุล และการบริหารจัดการพื้นที่เศรษฐกิจชายแดนให้เจริญเติบโตและแข่งขันได้อย่างยั่งยืน รวมทั้งการเพิ่มประสิทธิภาพกลไกการขับเคลื่อนการพัฒนาภาคและเมืองให้เกิดผลอย่างเป็นรูปธรรม

๑.๓.๑๗ การสร้างความร่วมมือระหว่างประเทศให้เข้มข้นและส่งผลต่อการพัฒนาอย่างเต็มที่ มุ่งเน้นผลักดันให้ความเชื่อมโยงด้านกฎระเบียบและในเชิงสถาบันให้มีความคืบหน้าชัดเจนในระดับปฏิบัติการและในแต่ละจุดพื้นที่เชื่อมโยงระหว่างประเทศ ผลักดันการลดการใช้มาตรการที่ไม่ใช่มาตรการทางภาษี ควบคู่กับการพัฒนาโครงสร้างพื้นฐานที่ต้องเชื่อมโยงเครือข่ายภายในประเทศและประเทศเพื่อนบ้าน รวมทั้งส่งเสริมบทบาทที่สร้างสรรค์ของไทยในกรอบความร่วมมือต่าง ๆ ในเวทีโลก และสนับสนุนการขับเคลื่อนการพัฒนาภายใต้กรอบเป้าหมายการพัฒนาที่ยั่งยืน (SDGs)

๑.๓.๑๘ การส่งเสริมการลงทุนไทยในต่างประเทศ ให้ความสำคัญกับการพัฒนาผู้ประกอบการ ให้สามารถพัฒนาธุรกิจร่วมกับประเทศเพื่อนบ้าน พัฒนาทรัพยากรมนุษย์ เทคโนโลยี และ

นวัตกรรม พัฒนาสภาพแวดล้อมทางธุรกิจ และการสนับสนุนการดำเนินงานของสภาธุรกิจภายใต้กรอบความร่วมมือต่าง ๆ รวมทั้งสนับสนุนแหล่งเงินทุนและแหล่งข้อมูลเชิงลึกเกี่ยวกับฐานการผลิตในต่างประเทศ

๑.๓.๑๙ การปรับปรุงภาคการเงินของไทยให้มีประสิทธิภาพมากขึ้นและให้ สามารถแข่งขันได้ เร่งปรับปรุงกฎระเบียบในการกำกับดูแลภาคการเงินเพื่อสนับสนุนความสามารถในการแข่งขันและการให้บริการต่อผู้บริโภคและภาคธุรกิจเอกชนอย่างมีประสิทธิภาพและเป็นธรรม รวมทั้งการกำกับดูแลที่สามารถป้องกันความเสี่ยงจากความเสี่ยงจากการเงินและกระแสการเคลื่อนย้ายของเงินทุนที่จะมีรูปแบบที่เปลี่ยนแปลงไป และมีปริมาณธุรกรรมที่มากขึ้น ในขณะที่เดียวกันสนับสนุนการนำเทคโนโลยีทางการเงินมาใช้ อย่างเข้มข้น พัฒนาเครื่องมือทางการเงินเพื่อระดมทุนมาใช้สนับสนุนการลงทุนโครงการขนาดใหญ่ ตลอดจนขยายการเข้าถึงบริการทางการเงินอย่างทั่วถึงในต้นทุนที่เหมาะสม

๑.๓.๒๐ การปฏิรูปด้านการคลังและงบประมาณ ประกอบด้วย การขยายฐานภาษี การปรับระบบการจัดทำค่าของงบประมาณ การจัดสรรงบประมาณ การจัดทำงบประมาณบูรณาการทั้งเชิงประเด็น พัฒนาและเชิงพื้นที่ การติดตามและประเมินผลการใช้จ่ายงบประมาณ และกระจายอำนาจให้แก่องค์กรปกครองส่วนท้องถิ่นในการจัดเก็บภาษีและค่าธรรมเนียม และลดความซ้ำซ้อนของสิทธิประโยชน์ด้านสวัสดิการสังคม รวมทั้งสร้างความยั่งยืนทางการคลังของระบบการคุ้มครองทางสังคม ได้แก่ การปรับปรุง ระบบการออมเพื่อการเกษียณอายุ และการปรับปรุงระบบประกันสุขภาพ เพื่อลดภาระการพึ่งพารายได้จาก รัฐบาล

๒. วัตถุประสงค์และเป้าหมายการพัฒนาในช่วงแผนพัฒนาฯ ฉบับที่ ๑๒

๒.๑ วัตถุประสงค์

๒.๑.๑ เพื่อวางรากฐานให้คนไทยเป็นคนที่สมบูรณ์ มีคุณธรรมจริยธรรม มีระเบียบวินัย ค่านิยมที่ดี มีจิตสาธารณะ และมีความสุข โดยมีสุขภาพและสุขภาพที่ดี ครอบครัวอบอุ่น ตลอดจนเป็นคนเก่งที่มีทักษะความรู้ความสามารถและพัฒนาตนเองได้ต่อเนื่องตลอดชีวิต

๒.๑.๒ เพื่อให้คนไทยมีความมั่นคงทางเศรษฐกิจและสังคม ได้รับความเป็นธรรมในการเข้าถึงทรัพยากรและบริการทางสังคมที่มีคุณภาพ ผู้ด้อยโอกาสได้รับการพัฒนาศักยภาพ รวมทั้งชุมชนมีความเข้มแข็งพึ่งพาตนเองได้

๒.๑.๓ เพื่อให้เศรษฐกิจเข้มแข็ง แข่งขันได้ มีเสถียรภาพ และมีความยั่งยืน สร้างความเข้มแข็งของฐานการผลิตและบริการเดิมและขยายฐานใหม่โดยการใช้นวัตกรรมที่เข้มข้นมากขึ้น สร้างความเข้มแข็งของเศรษฐกิจฐานราก และสร้างความมั่นคงทางพลังงาน อาหาร และน้ำ

๒.๑.๔ เพื่อรักษาและฟื้นฟูทรัพยากรธรรมชาติและคุณภาพสิ่งแวดล้อมให้สามารถสนับสนุนการเติบโตที่เป็นมิตรกับสิ่งแวดล้อมและการมีคุณภาพชีวิตที่ดีของประชาชน

๒.๑.๕ เพื่อให้การบริหารราชการแผ่นดินมีประสิทธิภาพ โปร่งใส ทันทสมัย และมีการทำงานเชิงบูรณาการของภาคีการพัฒนา

๒.๑.๖ เพื่อให้มีการกระจายความเจริญไปสู่ภูมิภาค โดยการพัฒนาภาคและเมือง เพื่อรองรับการพัฒนาระดับฐานการผลิตและบริการเดิมและขยายฐานการผลิตและบริการใหม่

๒.๑.๗ เพื่อผลักดันให้ประเทศไทยมีความเชื่อมโยงกับประเทศต่าง ๆ ทั้งในระดับอนุภูมิภาค ภูมิภาค และนานาชาติได้อย่างสมบูรณ์และมีประสิทธิภาพ รวมทั้งให้ประเทศไทยมีบทบาทนำและสร้างสรรค์ในด้านการค้า การบริการ และการลงทุนภายใต้กรอบความร่วมมือต่าง ๆ ทั้งในระดับอนุภูมิภาค และโลก

๒.๒. เป้าหมายรวม

เพื่อให้เป็นไปตามวัตถุประสงค์ดังกล่าว ได้กำหนดเป้าหมายรวมการพัฒนาของแผนพัฒนาฯ ฉบับที่ ๑๒ ประกอบด้วย

๒.๒.๑ คนไทยมีคุณลักษณะเป็นคนไทยที่สมบูรณ์ มีวินัย มีทัศนคติและพฤติกรรมตามบรรทัดฐานที่ดีของสังคม มีความเป็นพลเมืองตื่นรู้ มีความสามารถในการปรับตัวได้อย่างรู้เท่าทันสถานการณ์ มีความรับผิดชอบและทำประโยชน์ต่อส่วนรวม มีสุขภาพกายและใจที่ดี มีความเจริญงอกงามทางจิตวิญญาณ มีวิถีชีวิตที่พอเพียง และมีความเป็นไทย

๒.๒.๒ ความเหลื่อมล้ำทางด้านรายได้และความยากจนลดลง เศรษฐกิจฐานรากมีความเข้มแข็ง ประชาชนทุกคนมีโอกาสในการเข้าถึงทรัพยากร การประกอบอาชีพ และบริการทางสังคมที่มีคุณภาพอย่างทั่วถึงและเป็นธรรม กลุ่มที่มีรายได้ต่ำสุดร้อยละ ๔๐ มีรายได้เพิ่มขึ้นอย่างน้อยร้อยละ ๑๕

๒.๒.๓ ระบบเศรษฐกิจมีความเข้มแข็งและแข่งขันได้ โครงสร้างเศรษฐกิจปรับสู่เศรษฐกิจฐานบริการและดิจิทัล มีผู้ประกอบการรุ่นใหม่และเป็นสังคมผู้ประกอบการ ผู้ประกอบการขนาดกลางและขนาดเล็กที่เข้มแข็งสามารถใช้นวัตกรรมและเทคโนโลยีดิจิทัลในการสร้างสรรค์คุณค่าสินค้าและบริการ มีระบบการผลิตและให้บริการจากฐานรายได้เดิมที่มีมูลค่าเพิ่มสูงขึ้น และมีการลงทุนในการผลิตและบริการฐานความรู้ชั้นสูงใหม่ๆ ที่เป็นมิตรกับสิ่งแวดล้อมและชุมชน รวมทั้งกระจายฐานการผลิตและการให้บริการสู่ภูมิภาคเพื่อลดความเหลื่อมล้ำ โดยเศรษฐกิจไทยมีเสถียรภาพและมีอัตราการขยายตัวเฉลี่ยร้อยละ ๕ ต่อปี และมีปัจจัยสนับสนุน อาทิ ระบบโลจิสติกส์ พลังงาน และการลงทุนวิจัยและพัฒนาที่เอื้อต่อการขยายตัวของภาคการผลิตและบริการ

๒.๒.๔ ทูทางธรรมชาติและคุณภาพสิ่งแวดล้อมสามารถสนับสนุนการเติบโตที่เป็นมิตรกับสิ่งแวดล้อม มีความมั่นคงทางอาหาร พลังงาน และน้ำ โดยเพิ่มพื้นที่ป่าไม้ให้ได้ร้อยละ ๔๐ ของพื้นที่ประเทศเพื่อรักษาความสมดุลของระบบนิเวศลดการปล่อยก๊าซเรือนกระจก ภาคพลังงานและขนส่งไม่น้อยกว่าร้อยละ ๗ ภายในปี ๒๕๖๓ เทียบกับการปล่อยในกรณีปกติ มีปริมาณหรือสัดส่วนของขยะมูลฝอยที่ได้รับการจัดการอย่างถูกหลักสุขาภิบาลเพิ่มขึ้น และรักษาคุณภาพน้ำและคุณภาพอากาศในพื้นที่วิกฤตให้อยู่ในเกณฑ์มาตรฐาน

๒.๒.๕ มีความมั่นคงในเอกราชและอธิปไตย สังคมปลอดภัย สามัคคี สร้างภาพลักษณ์ที่ดีและเพิ่มความเชื่อมั่นของนานาชาติต่อประเทศไทย ความขัดแย้งทางอุดมการณ์และ ความคิดในสังคมลดลง ปัญหาอาชญากรรมลดลง ปริมาณความสูญเสียจากภัยโจรสลัดและการลักลอบขนส่ง สินค้าและค่านิยมลดลง มีความพร้อมที่ปกป้องประชาชนจากการก่อการร้ายและภัยพิบัติทางธรรมชาติ ประเทศไทยมีส่วนร่วมในการกำหนดบรรทัดฐานระหว่างประเทศ เกิดความเชื่อมโยงการขนส่ง โลจิสติกส์ ท่วงโซ่มูลค่า เป็นหุ้นส่วนการพัฒนาที่สำคัญในอนุภูมิภาค ภูมิภาค และโลก และอัตราการเติบโตของมูลค่า การลงทุนและการส่งออกของไทยในอนุภูมิภาค ภูมิภาค และอาเซียนสูงขึ้น

๒.๒.๖ มีระบบบริหารจัดการภาครัฐที่มีประสิทธิภาพ ทันสมัย โปร่งใส ตรวจสอบได้ กระจายอำนาจและมีส่วนร่วมจากประชาชน บทบาทภาครัฐในการให้บริการซึ่งภาคเอกชน ดำเนินการแทนได้ดีกว่าลดลง เพิ่มการใช้ระบบดิจิทัลในการให้บริการ ปัญหาคอร์รัปชันลดลง และการบริหารจัดการขององค์กรปกครองส่วนท้องถิ่นมีอิสระมากขึ้น โดยอันดับประสิทธิภาพภาครัฐที่จัดทำโดยสถาบันการศึกษานานาชาติ และอันดับความยากง่ายในการดำเนินธุรกิจในประเทศดีขึ้น การใช้จ่ายภาครัฐและระบบงบประมาณมีประสิทธิภาพสูง ฐานภาษีกว้างขึ้น และดัชนีการรับรู้การทุจริตดีขึ้น รวมถึงมีบุคลากรภาครัฐที่มีความรู้ความสามารถและปรับตัวได้ทันกับยุคดิจิทัลเพิ่มขึ้น

๓. ยุทธศาสตร์การพัฒนาประเทศ

ยุทธศาสตร์ในแผนพัฒนาฯ ฉบับที่ ๑๒ มีทั้งหมด ๑๐ ยุทธศาสตร์ โดยมี ๖ ยุทธศาสตร์ตามกรอบ ยุทธศาสตร์ชาติ ๒๐ ปี และอีก ๔ ยุทธศาสตร์ที่เป็นปัจจัยสนับสนุน ดังนี้

๓.๑ ยุทธศาสตร์การเสริมสร้างและพัฒนาศักยภาพทุนมนุษย์ ทุนมนุษย์ของประเทศไทยยังมีปัญหาในด้านคุณภาพคนในแต่ละช่วงวัย โดยผลลัพธ์ทางการศึกษาของเด็กวัยเรียนค่อนข้างต่ำ การพัฒนา

ความรู้และทักษะของแรงงานไม่ตรงกับตลาดงาน ในขณะที่คนไทยจำนวนไม่น้อยยังไม่สามารถคัดกรองและเลือกรับวัฒนธรรมได้อย่างเหมาะสม ซึ่งส่งผลต่อวิกฤตค่านิยม ทศนคติ และพฤติกรรมในการดำเนินชีวิต การพัฒนาในระยะต่อไป จึงต้องให้ความสำคัญกับการวางรากฐานการพัฒนาคนให้มีความสมบูรณ์ เพื่อให้คนไทยมีทศนคติ และพฤติกรรมตามบรรทัดฐานที่ดีของสังคม ได้รับการศึกษาที่มีคุณภาพสูงตามมาตรฐานสากล และสามารถเรียนรู้ด้วยตนเองอย่างต่อเนื่อง มีสุขภาวะที่ดีขึ้น คนทุกช่วงวัยมีทักษะ ความรู้ และความสามารถเพิ่มขึ้น รวมทั้งสถาบันทางสังคมมีความเข้มแข็งและมีส่วนร่วมในการพัฒนาประเทศเพิ่มขึ้น

แนวทางการพัฒนาที่สำคัญ ประกอบด้วย

(๑) ปรับเปลี่ยนค่านิยมคนไทยให้มีคุณธรรม จริยธรรม มีวินัย จิตสาธารณะ และพฤติกรรมที่พึงประสงค์ อาทิ ส่งเสริมให้มีกิจกรรมการเรียนรู้การสอนทั้งใน และนอกห้องเรียนที่สอดแทรกคุณธรรม จริยธรรม ความมีระเบียบวินัย และจิตสาธารณะ

(๒) พัฒนาศักยภาพ คนให้มีทักษะ ความรู้ และความสามารถในการดำรงชีวิตอย่างมีคุณค่า อาทิ ส่งเสริมเด็กปฐมวัยให้มีการพัฒนา ทักษะทางสมองและทางสังคมที่เหมาะสม เด็กวัยเรียนและวัยรุ่นมีทักษะการคิดวิเคราะห์อย่างเป็นระบบ

(๓) ยกระดับคุณภาพการศึกษาและการเรียนรู้ตลอดชีวิต อาทิ ปรับระบบบริหารจัดการสถานศึกษาขนาดเล็ก ให้มีการจัดทรัพยากรร่วมกันให้มีขนาดและจำนวนที่เหมาะสม ปรับปรุงแหล่งเรียนรู้ในชุมชนให้เป็นแหล่ง เรียนรู้เชิงสร้างสรรค์และมีชีวิต

(๔) ลดปัจจัยเสี่ยงด้านสุขภาพและให้ทุกภาคส่วนคำนึงถึงผลกระทบต่อสุขภาพ อาทิ ส่งเสริมให้มีกิจกรรมทางสุขภาพและโภชนาการที่เหมาะสมกับวัยปรับปรุงมาตรการทางกฎหมายและภาชนะในการควบคุมผลิตภัณฑ์ที่ส่งผลเสียต่อสุขภาพ

(๕) เพิ่มประสิทธิภาพการบริหารจัดการระบบสุขภาพ ภาครัฐและปรับระบบการเงินการคลังด้านสุขภาพ อาทิ ปรับระบบบริหารจัดการทรัพยากรร่วมกันระหว่าง สถานพยาบาลทุกสังกัดในเขตพื้นที่สุขภาพ

(๖) พัฒนาระบบการดูแลและสร้างสภาพแวดล้อมที่เหมาะสมกับ สังคมสูงวัย อาทิ ผลักดันให้มีกฎหมายการดูแลผู้สูงอายุระยะยาว

(๗) ผลักดันให้สถาบันทางสังคมมีส่วนร่วมพัฒนาประเทศอย่างเข้มแข็ง อาทิ กำหนดมาตรการดูแลครอบครัวที่เปราะบางและส่งเสริมสถาบันการศึกษาให้เป็นแหล่งบริการความรู้ทางวิชาการที่ทุกคนเข้าถึงได้

๓.๒ ยุทธศาสตร์การสร้างความเป็นธรรมและลดความเหลื่อมล้ำในสังคม การพัฒนาในช่วงที่ผ่านมาทำให้สังคมไทยก้าวหน้าไปหลายด้าน แต่การแก้ปัญหาความเหลื่อมล้ำและสร้างความเป็นธรรมในสังคมไทยมีความคืบหน้าช้า ทั้งเรื่องความแตกต่างของรายได้ระหว่างกลุ่มประชากร ความแตกต่างของคุณภาพการบริการภาครัฐ รวมทั้งข้อจำกัดในการเข้าถึงกระบวนการยุติธรรมและเทคโนโลยีของกลุ่มผู้ด้อยโอกาสและกลุ่มที่อยู่ในพื้นที่ห่างไกล ดังนั้น การพัฒนาในระยะต่อไป จึงจำเป็นต้องมุ่งลดปัญหาความเหลื่อมล้ำด้านรายได้ของกลุ่มคนที่มีฐานะทางเศรษฐกิจสังคมที่แตกต่างกัน แก้ไขปัญหาความยากจนเพิ่มโอกาสการเข้าถึงบริการพื้นฐานทางสังคมของภาครัฐ รวมทั้งเพิ่มศักยภาพชุมชนและเศรษฐกิจฐานรากให้มีความเข้มแข็ง เพื่อให้ชุมชนพึ่งพาตนเองและได้รับส่วนแบ่งผลประโยชน์ทางเศรษฐกิจมากขึ้น

แนวทางการพัฒนาสำคัญ ประกอบด้วย

(๑) การเพิ่มโอกาสให้กับกลุ่มเปราะบาง ประชากรร้อยละ ๔๐ ที่มีรายได้ต่ำสุดสามารถเข้าถึงบริการที่มีคุณภาพของรัฐและมีอาชีพ อาทิ ขยายโอกาสการเข้าถึงการศึกษาที่มีคุณภาพให้แก่เด็กและเยาวชนที่ด้อยโอกาสทางการศึกษาอย่างต่อเนื่อง โดยให้การดูแลนักเรียนที่ครอบครัวมีรายได้น้อยตั้งแต่การสร้างรายได้ของครัวเรือน สนับสนุนค่าเดินทางไปยังสถานศึกษา ให้ทุนการศึกษาต่อระดับสูง

(๒) การกระจายการให้บริการภาครัฐทั้งด้านการศึกษา สาธารณสุข และสวัสดิการที่มีคุณภาพให้ ครอบคลุมและทั่วถึง อาทิ บริหารจัดการการให้บริการสาธารณสุขที่มีคุณภาพให้ครอบคลุมทุกพื้นที่ ผ่านการ พัฒนาระบบส่งต่อผู้ป่วยทั้งในระดับจังหวัด ภาค และระดับประเทศให้มีประสิทธิภาพมากขึ้น

(๓) เสริมสร้างศักยภาพชุมชน การพัฒนาเศรษฐกิจชุมชนและการสร้างความเข้มแข็ง การเงินฐานรากตามหลักปรัชญาของเศรษฐกิจพอเพียง เพื่อให้ชุมชนสามารถพึ่งพาตนเองได้ มีสิทธิในการจัดการทุนที่คืนและทรัพยากร ภายในชุมชน อาทิ สนับสนุนการให้ความรู้ในการบริหารจัดการทางการเงินแก่ ชุมชนและครัวเรือน การปรับ องค์การการเงินของชุมชนให้ทำหน้าที่เป็นสถาบันการเงินในระดับหมู่บ้าน/ตำบลที่ ทำหน้าที่ทั้งการให้กู้ยืมและ การออม และจัดตั้งโครงข่ายการเงินฐานรากโดยมีธนาคารออมสินและธนาคารเพื่อการเกษตรและสหกรณ์เป็นแม่ข่าย

๓.๓ ยุทธศาสตร์การสร้างความเข้มแข็งทางเศรษฐกิจและแข่งขันได้อย่างยั่งยืน
เศรษฐกิจไทยขยายตัวต่ำกว่าศักยภาพอย่างต่อเนื่องเป็นเวลาหลายปี ทั้งจากผลกระทบของเศรษฐกิจโลกซบเซา และข้อจำกัดภายในประเทศเองที่เป็นอุปสรรคต่อการเพิ่มผลิตภาพและขีดความสามารถในการแข่งขัน รวมทั้ง ฐานเศรษฐกิจภายในประเทศขยายตัวช้าการพัฒนา ๕ ปีต่อจากนี้ไป จึงเน้นให้เศรษฐกิจเติบโตได้ตามศักยภาพ และมีเสถียรภาพ ภาคส่งออกมีการพัฒนาจนสามารถขยายตัวและเป็นกลไกสำคัญในการขับเคลื่อนเศรษฐกิจ ไทย ผลิตภาพการผลิตของประเทศเพิ่มขึ้น การลงทุนภาครัฐและเอกชนมีการขยายตัวอย่างต่อเนื่องและมาจาก ความร่วมมือกันมากขึ้น ประชาชนและผู้ประกอบการเข้าสู่ระบบภาษีมากขึ้น และประเทศไทยมีขีด ความสามารถในการแข่งขันทางเศรษฐกิจสูงขึ้น นอกจากนี้ ยังเน้นให้เศรษฐกิจรายสาขามีการเติบโตอย่าง เข้มแข็ง ภาคการเกษตรเน้น เกษตรกรรมยั่งยืนและให้เกษตรกรมีรายได้เพิ่มขึ้น มีการพัฒนาเมืองอุตสาหกรรม นิเวศ การท่องเที่ยวสามารถทำรายได้และแข่งขันได้มากขึ้น วิสาหกิจขนาดกลางและขนาดย่อมมีบทบาทต่อ ระบบเศรษฐกิจมากขึ้น ภาคการเงินมีประสิทธิภาพเพิ่มขึ้น

โดยมีแนวทางการพัฒนาที่สำคัญ ประกอบด้วย

(๑) การบริหารจัดการเศรษฐกิจส่วนรวม ทั้งในด้านการคลัง อาทิ เพิ่มประสิทธิภาพการจัด แผนงานโครงการ การจัดสรรงบประมาณ การบริหาร และการตรวจสอบกระบวนการงบประมาณ และด้าน การเงิน อาทิ เพิ่มประสิทธิภาพของระบบการเงิน และสถาบันการเงินทั้งในตลาดเงินและตลาดทุนให้สามารถ สนับสนุนการขยายตัวทางเศรษฐกิจ

(๒) การเสริมสร้างและพัฒนาขีดความสามารถในการแข่งขันของภาคการผลิตและบริการ มุ่งเน้นการสร้างความ เชื่อมโยงของห่วงโซ่มูลค่าระหว่างภาคเกษตร อุตสาหกรรมบริการ และการค้าการลงทุน เพื่อยกระดับศักยภาพในการแข่งขันของประเทศ โดยยกระดับการผลิตสินค้าเกษตรและอาหารเข้าสู่ระบบ มาตรฐาน ต่อยอดความเข้มแข็งของอุตสาหกรรมที่มีศักยภาพปัจจุบัน เพื่อยกระดับไปสู่อุตสาหกรรมที่ใช้ เทคโนโลยีขั้นสูง วางอนาคตรากฐานการพัฒนาอุตสาหกรรม เสริมสร้างขีดความสามารถการแข่งขันในเชิงธุรกิจ ของภาคบริการ ปรับปรุงแก้ไขกฎหมายและกฎระเบียบ เพื่อส่งเสริมการค้าที่เป็นธรรมและอำนวยความสะดวก ด้านการค้าการลงทุน

๓.๔ ยุทธศาสตร์การเติบโตที่เป็นมิตรกับสิ่งแวดล้อมเพื่อการพัฒนาที่ยั่งยืน ปัจจุบัน สภาพทรัพยากรธรรมชาติและสิ่งแวดล้อมกำลังเป็นจุดอ่อนสำคัญต่อการรักษาฐานการผลิตและการให้บริการ รวมทั้ง การดำรงชีวิตของคนไทย ซึ่งปัญหาดังกล่าวเกิดจากการลดลงของพื้นที่ป่าไม้ ทรัพยากรดินเสื่อมโทรม ความหลากหลายทางชีวภาพถูกคุกคาม ความเสี่ยงในการขาดแคลนทรัพยากรน้ำในอนาคต ปัญหาสิ่งแวดล้อม เพิ่มสูงขึ้นตามการขยายตัวของเศรษฐกิจและชุมชนเมือง การเปลี่ยนแปลงสภาพภูมิอากาศและภัยพิบัติทาง ธรรมชาติมีความผันผวนและรุนแรงมากขึ้น และข้อตกลงระหว่างประเทศเกี่ยวกับการเปลี่ยนแปลงสภาพ ภูมิอากาศทวีความเข้มข้น ซึ่งจะส่งผลกระทบต่อแนวทางการพัฒนาประเทศในอนาคต

ดังนั้น การพัฒนาในระยะต่อไปจึงมุ่งเน้นการรักษาและฟื้นฟูฐานทรัพยากรธรรมชาติ การสร้างความมั่นคงด้านน้ำ และการบริหารจัดการทรัพยากรน้ำให้มีประสิทธิภาพ การสร้างคุณภาพสิ่งแวดล้อมที่ดี ลดมลพิษ และลดผลกระทบต่อสุขภาพของประชาชนและระบบนิเวศ การเพิ่มประสิทธิภาพการลดก๊าซเรือนกระจกและขีดความสามารถในการปรับตัวต่อการเปลี่ยนแปลงสภาพภูมิอากาศ และการเพิ่มประสิทธิภาพการบริหารจัดการเพื่อลดความเสี่ยงจากภัยพิบัติ และลดความสูญเสียในชีวิตและทรัพย์สินที่เกิดจากสาธารณภัย

แนวทางการพัฒนาสำคัญ ประกอบด้วย

- (๑) การรักษาฟื้นฟูทรัพยากรธรรมชาติ สร้าง สมดุลของการอนุรักษ์และใช้ประโยชน์อย่างยั่งยืนและเป็นธรรม
- (๒) เพิ่มประสิทธิภาพการบริหารจัดการ ทรัพยากรน้ำเพื่อให้เกิดความมั่นคง สมดุล และยั่งยืน
- (๓) การแก้ไขปัญหาวิกฤตสิ่งแวดล้อม
- (๔) ส่งเสริมการ ผลิตและการบริโภคที่เป็นมิตรกับสิ่งแวดล้อม
- (๕) สนับสนุนการลดการปล่อยก๊าซเรือนกระจก และเพิ่มขีด ความสามารถในการปรับตัวต่อการเปลี่ยนแปลงสภาพภูมิอากาศ
- (๖) การบริหารจัดการเพื่อลดความเสี่ยงด้านภัยพิบัติ
- (๗) การพัฒนาระบบการบริหารจัดการและกลไกแก้ไขปัญหาความขัดแย้งด้าน ทรัพยากรธรรมชาติและสิ่งแวดล้อม
- (๘) การพัฒนาความร่วมมือด้านสิ่งแวดล้อมระหว่างประเทศ

๓.๕ ยุทธศาสตร์การเสริมสร้างความมั่นคงแห่งชาติเพื่อการพัฒนาประเทศสู่ความ มั่งคั่ง และยั่งยืน กระแสโลกาภิวัตน์และความก้าวหน้าทางเทคโนโลยีในปัจจุบัน มีแนวโน้มส่งผลกระทบต่อ ความ มั่นคงและเสถียรภาพของประเทศไทยในหลายมิติ ทั้งภัยคุกคามภายนอก ในเรื่องการขยายอิทธิพลและ การเพิ่ม บทบาทของประเทศมหาอำนาจในภูมิภาคต่าง ๆ ของโลก อาชญากรรมข้ามชาติและการก่อการร้าย และภัย คุกคามภายในประเทศ ได้แก่ ความเห็นต่างทางความคิดและอุดมการณ์ของคนในชาติ การสร้าง สถานการณ์ใน จังหวัดชายแดนภาคใต้ และการคุกคามทางเศรษฐกิจ โดยอาชญากรรมคอมพิวเตอร์

ดังนั้น การพัฒนาในระยะต่อไป จึงเน้นในเรื่องการปกป้องและเชิดชูสถาบัน พระมหากษัตริย์ให้เป็นสถาบันหลักของประเทศ สังคมมีความสมานฉันท์ ประชาชนมีส่วนร่วมป้องกันแก้ไข ปัญหาความมั่นคง ประชาชนในจังหวัดชายแดนภาคใต้มีความปลอดภัยในชีวิตและทรัพย์สิน มีโอกาสใน การศึกษาและการประกอบอาชีพที่สร้างรายได้เพิ่มขึ้น ประเทศไทยมีความสัมพันธ์และความร่วมมือด้านความ มั่นคงกับนานาประเทศในการป้องกันภัยคุกคามในรูปแบบต่าง ๆ ควบคู่ไปกับการรักษาผลประโยชน์ของชาติ มีความพร้อมต่อการรับมือภัยคุกคามทั้งภัยคุกคามทางทหารและภัยคุกคามอื่น ๆ และแผนงานด้านความมั่นคง มีการบูรณาการสอดคล้องกับนโยบายการพัฒนาเศรษฐกิจ สังคม ทรัพยากรธรรมชาติและสิ่งแวดล้อม

แนวทางการพัฒนาสำคัญ ประกอบด้วย

- (๑) การรักษาความมั่นคงภายใน เพื่อให้เกิด ความสงบในสังคมและธำรงไว้ซึ่งสถาบันหลักของชาติ
- (๒) การพัฒนาเสริมสร้างศักยภาพการป้องกันประเทศ เพื่อเตรียมความพร้อมในการรับมือ ภัยคุกคามทั้งการทหารและภัยคุกคามอื่น ๆ
- (๓) การส่งเสริมความร่วมมือกับต่างประเทศด้านความมั่นคง เพื่อบูรณาการความร่วมมือ กับมิตรประเทศเพื่อผลประโยชน์ทางเศรษฐกิจ สังคม และการป้องกันภัยคุกคามข้ามชาติ
- (๔) การรักษาความมั่นคงและผลประโยชน์ของชาติทางทะเลเพื่อคงไว้ซึ่ง อำนาจอธิปไตย และสิทธิอธิปไตยในเขตทะเล

(๕) การบริหารจัดการความมั่นคงเพื่อการพัฒนา เพื่อให้เกิดความสอดคล้องกันระหว่างแผนงานที่เกี่ยวข้องกับความมั่นคงการพัฒนาภายใต้การมีส่วนร่วมของภาคประชาชน

๓.๖ ยุทธศาสตร์การบริหารจัดการในภาครัฐ การป้องกันการทุจริตประพหุติมิชอบ และธรรมาภิบาลในสังคมไทย ระบบการบริหารจัดการในภาครัฐที่ขาดประสิทธิภาพเป็นอุปสรรคที่สำคัญต่อการพัฒนาประเทศอย่างต่อเนื่อง ทั้งการให้บริการประชาชนยังไม่ได้มาตรฐานสากล การบังคับใช้กฎหมายที่ขาดประสิทธิภาพ การบริหารจัดการและการให้บริการของท้องถิ่นขาดความโปร่งใส ระบบและกระบวนการยุติธรรมไม่สามารถอำนวยความสะดวกได้อย่างเสมอภาคและเป็นธรรม รวมทั้งการทุจริตประพหุติมิชอบในสังคมไทย

การพัฒนาระยะต่อไปจึงต้องเร่งปฏิรูปการบริหารจัดการภาครัฐให้เกิดผลสัมฤทธิ์อย่างจริงจัง โดยมุ่งเน้นในเรื่องการลดสัดส่วนค่าใช้จ่ายด้านบุคลากร และเพิ่มประสิทธิภาพการบริหารจัดการและการให้บริการของภาครัฐ รวมทั้งประสิทธิภาพการประกอบธุรกิจของประเทศ การเพิ่มประสิทธิภาพการบริหารจัดการที่ดีขององค์กรปกครองส่วนท้องถิ่น การปรับคะแนนดัชนีการรับรู้การทุจริตให้อยู่ในระดับที่ดีขึ้น และการลดจำนวนการดำเนินคดีกับผู้มิได้กระทำความผิด

แนวทางการพัฒนาสำคัญ ประกอบด้วย

(๑) ปรับปรุงโครงสร้างหน่วยงาน บทบาท ภารกิจ และคุณภาพบุคลากรภาครัฐให้มีความโปร่งใส ทันสมัย คล่องตัว มีขนาดที่เหมาะสม เกิดความคุ้มค่า

(๒) ปรับปรุงกระบวนการงบประมาณ และสร้างกลไกในการติดตามตรวจสอบการเงินการคลังภาครัฐ เพื่อให้ การจัดสรรและการใช้จ่ายมีประสิทธิภาพ

(๓) เพิ่มประสิทธิภาพและยกระดับการให้บริการสาธารณะให้ได้ มาตรฐานสากล เพื่อให้ประชาชนและภาคธุรกิจได้รับบริการที่มีคุณภาพ ได้มาตรฐาน และอำนวยความสะดวก ตรงตามความต้องการ

(๔) เพิ่มประสิทธิภาพการบริหารจัดการให้แก่องค์กรปกครองส่วนท้องถิ่น เพื่อให้ประชาชนได้รับการบริการอย่างมีประสิทธิภาพและทั่วถึง

(๕) ป้องกันและปราบปรามการทุจริตและประพหุติ มิชอบ เพื่อให้สังคมไทยมีวินัย โปร่งใส และยุติธรรม

(๖) ปฏิรูปกฎหมายและกระบวนการยุติธรรมให้มีความทันสมัย เป็นธรรม และสอดคล้องกับข้อบังคับสากลหรือข้อตกลงระหว่างประเทศ

๓.๗ ยุทธศาสตร์การพัฒนาโครงสร้างพื้นฐานและระบบโลจิสติกส์ ที่ผ่านมามีการพัฒนาโครงสร้างพื้นฐานและระบบโลจิสติกส์ของประเทศประสบปัญหาด้านความต่อเนื่องในการดำเนินการ และปัญหาเชิงปริมาณ คุณภาพ และการบริหารจัดการการให้บริการที่สอดคล้องกับมาตรฐานสากล ทำให้มีข้อจำกัดในการสนับสนุนการพัฒนาประเทศให้มีประสิทธิภาพ

การพัฒนาในระยะต่อไปจึงมุ่งเน้นในเรื่องการลดความเข้มของการใช้พลังงานและลดต้นทุนโลจิสติกส์ของประเทศ การพัฒนาระบบขนส่งทางรางและทางน้ำ เพิ่มปริมาณการเดินทางด้วยระบบขนส่งสาธารณะในเขตเมือง และขยายขีดความสามารถในการรองรับปริมาณผู้โดยสารของท่าอากาศยานในกรุงเทพมหานครและท่าอากาศยานในภูมิภาค การเพิ่มความสามารถในการแข่งขันด้านโลจิสติกส์และการอำนวยความสะดวกทางการค้า การพัฒนาด้านพลังงานเพื่อเพิ่มสัดส่วนการใช้พลังงานทดแทนต่อปริมาณการใช้พลังงานขั้นสุดท้าย และลดการพึ่งพาก๊าซธรรมชาติในการผลิตไฟฟ้า การพัฒนาเศรษฐกิจดิจิทัล และการพัฒนาด้านสาธารณสุข (น้ำประปา)

แนวทางการพัฒนาสำคัญ ประกอบด้วย

- (๑) การพัฒนาโครงสร้างพื้นฐานด้านขนส่ง อาทิ พัฒนาระบบรถไฟให้เป็นโครงข่ายหลักในการเดินทางและขนส่งของประเทศ พัฒนาโครงข่ายถนน พัฒนา ระบบขนส่งทางอากาศ และพัฒนาระบบขนส่งทางน้ำ
- (๒) การสนับสนุนการพัฒนาาระบบขนส่ง อาทิ การพัฒนาอุตสาหกรรมต่อเนื่องที่เกิดจากการลงทุนด้านโครงสร้างพื้นฐาน และพัฒนาการบริหารจัดการในสาขาขนส่ง
- (๓) พัฒนาระบบโลจิสติกส์ อาทิ พัฒนาและยกระดับมาตรฐานระบบการบริหารจัดการโลจิสติกส์และโซ่อุปทานให้ได้มาตรฐานสากล และพัฒนาและยกระดับมาตรฐานการอำนวยความสะดวกทางการค้า
- (๔) พัฒนาด้านพลังงาน อาทิ จัดหาพลังงานให้เพียงพอและสร้างความมั่นคงในการผลิตพลังงาน เพิ่มศักยภาพการบริหารจัดการ การผลิต และการใช้พลังงานทดแทนและพลังงานสะอาด
- (๕) พัฒนาเศรษฐกิจดิจิทัล อาทิ พัฒนาและปรับปรุงโครงสร้างพื้นฐานโทรคมนาคมของประเทศให้ทั่วถึงและมีประสิทธิภาพ และส่งเสริมการใช้เทคโนโลยี ดิจิทัลในการสร้างมูลค่าเพิ่มทางธุรกิจ
- (๖) พัฒนาระบบน้ำประปา อาทิ พัฒนาระบบน้ำประปาให้ครอบคลุมและทั่วถึง และการบริหารจัดการการใช้น้ำอย่างมีประสิทธิภาพและการสร้างนวัตกรรม

๓.๘ ยุทธศาสตร์การพัฒนาวิทยาศาสตร์ เทคโนโลยี วิจัย และนวัตกรรม การพัฒนาเศรษฐกิจของประเทศไทยในช่วงระยะเวลาที่ผ่านมา อาศัยการเพิ่มประสิทธิภาพจากปัจจัยความได้เปรียบด้านแรงงาน ทรัพยากรธรรมชาติ และการนำเข้าเทคโนโลยีสำเร็จรูปจากต่างประเทศมากกว่าการสะสมองค์ความรู้เพื่อพัฒนาเทคโนโลยีของตนเอง ทำให้ส่วนแบ่งผลประโยชน์ทางด้านเทคโนโลยีซึ่งมีมูลค่าเพิ่มสูงตกอยู่กับประเทศผู้เป็นเจ้าของเทคโนโลยี อีกทั้งการลงทุนด้านการวิจัยและพัฒนาอย่างไม่เพียงพอที่จะขับเคลื่อนประเทศสู่สังคมนวัตกรรมได้

การพัฒนาจึงเน้นในเรื่องการเพิ่มความเข้มแข็งด้านวิทยาศาสตร์และเทคโนโลยีของประเทศ และการเพิ่มความสามารถในการประยุกต์ใช้วิทยาศาสตร์ เทคโนโลยี และนวัตกรรมเพื่อยกระดับความสามารถการแข่งขันของภาคการผลิตและบริการ และคุณภาพชีวิตของประชาชน

แนวทางการพัฒนาสำคัญ ประกอบด้วย

- (๑) เร่งส่งเสริมการลงทุนวิจัยและพัฒนาและ ผลักดันสู่การใช้ประโยชน์ในเชิงพาณิชย์และเชิงสังคม อาทิ ลงทุนวิจัยและพัฒนาในกลุ่มเทคโนโลยีที่ประเทศไทย มีศักยภาพพัฒนาได้เอง และกลุ่มเทคโนโลยีที่นำสู่การพัฒนาแบบก้าวกระโดด ลงทุนวิจัยและพัฒนาเทคโนโลยี และนวัตกรรมทางสังคมเพื่อลดความเหลื่อมล้ำและยกระดับคุณภาพชีวิตของประชาชน
- (๒) พัฒนา ผู้ประกอบการให้เป็นผู้ประกอบการทางเทคโนโลยี อาทิ ส่งเสริมผู้ประกอบการให้มีบทบาทหลักด้านนวัตกรรม เทคโนโลยีและร่วมกำหนดทิศทางการพัฒนานวัตกรรม ส่งเสริมการสร้างสรรค นวัตกรรมด้านการออกแบบและ การจัดการธุรกิจที่ผสมการใช้เทคโนโลยีให้แพร่หลายในกลุ่มผู้ประกอบการธุรกิจของไทย

- (๓) พัฒนา สภาวะแวดล้อมของการพัฒนาวิทยาศาสตร์ เทคโนโลยี วิจัย และนวัตกรรม ด้านบุคลากรวิจัย อาทิ การเร่งการ ผลิตบุคลากรสายวิทยาศาสตร์และเทคโนโลยีที่มีคุณภาพและสอดคล้องกับความต้องการโดยเฉพาะในสาขา STEM และพัฒนาศักยภาพนักวิจัยให้มีความรู้และความเข้าใจในเทคโนโลยี

๓.๙ ยุทธศาสตร์การพัฒนาภาค เมือง และพื้นที่เศรษฐกิจ ในช่วงแผนพัฒนาฯ ฉบับที่ ๑๒ ประเทศไทยต้องใช้ประโยชน์จากศักยภาพและภูมิสังคมเฉพาะของพื้นที่ และการดำเนินยุทธศาสตร์เชิงรุก เพื่อเสริมจุดเด่นในระดับภาคและจังหวัดในการเป็นฐานการผลิตและบริการที่สำคัญ ประกอบกับการขยายตัวของประชากรในเขตเมืองจะเป็นโอกาสในการกระจายความเจริญและยกระดับรายได้ของประชาชนโดยการพัฒนาเมืองให้เป็นเมืองน่าอยู่และมีศักยภาพในการรองรับการค้าการลงทุน รวมทั้งลดแรงกดดันจากการ

กระจุกตัวของการพัฒนาในกรุงเทพฯและภาคกลางไปสู่ภูมิภาค นอกจากนี้ การเป็นส่วนหนึ่งของประชาคมเศรษฐกิจอาเซียนยังเป็นโอกาสในการเปิดพื้นที่เศรษฐกิจใหม่บริเวณชายแดนเชื่อมโยงการค้าการลงทุนในภูมิภาคของไทยกับประเทศเพื่อนบ้านอีกด้วย

ดังนั้น การพัฒนาจึงมุ่งเน้นในเรื่องการลดช่องว่างรายได้ระหว่างภาคและมีการกระจายรายได้ที่เป็นธรรมมากขึ้น การเพิ่มจำนวนเมืองศูนย์กลางของจังหวัดเป็นเมืองนำอยู่สำหรับคนทุกกลุ่มในสังคม พื้นที่ฐานเศรษฐกิจหลักมีระบบการผลิตที่มีประสิทธิภาพสูงและเป็นมิตรต่อสิ่งแวดล้อม และการเพิ่มมูลค่าการลงทุนในพื้นที่เศรษฐกิจใหม่บริเวณชายแดน

แนวทางการพัฒนาสำคัญ ประกอบด้วย

(๑) การพัฒนาภาคเพื่อสร้างโอกาสทางเศรษฐกิจให้กระจายตัวอย่างทั่วถึง พัฒนาภาคเหนือให้เป็นฐานเศรษฐกิจสร้างสรรค์มูลค่าสูง พัฒนาภาค ตะวันออกเฉียงเหนือให้หลุดพ้นจากความยากจนสู่เป้าหมายการพึ่งตนเอง พัฒนาภาคกลางเป็นฐานเศรษฐกิจ ชี้นำ พัฒนาภาคใต้เป็นฐานการสร้างรายได้ที่หลากหลาย

(๒) การพัฒนาเมือง อาทิ พัฒนาสภาพแวดล้อม เมืองศูนย์กลางของจังหวัดให้เป็นเมืองนำอยู่ ส่งเสริมการจัดการสิ่งแวดล้อมเมืองอย่างมีบูรณาการภายใต้การมี ส่วนร่วมของส่วนกลาง ส่วนท้องถิ่น ภาคประชาสังคม และภาคเอกชน พัฒนาระบบขนส่งสาธารณะในเขตเมือง

(๓) การพัฒนาพื้นที่เศรษฐกิจ อาทิ พัฒนาพื้นที่พื้นที่บริเวณชายฝั่งทะเลตะวันออกให้เป็นฐานการผลิต อุตสาหกรรมหลักของประเทศที่ขยายตัวอย่างมีสมดุล มีประสิทธิภาพ สอดคล้องกับศักยภาพของพื้นที่ พัฒนา พื้นที่เศรษฐกิจใหม่บริเวณชายแดนเป็นประตูเศรษฐกิจเชื่อมโยงกับประเทศเพื่อนบ้านให้เจริญเติบโตอย่างยั่งยืน และเกิดผลที่เป็นรูปธรรม

๓.๑๐ ยุทธศาสตร์ความร่วมมือระหว่างประเทศเพื่อการพัฒนา การพัฒนาความร่วมมือระหว่างประเทศของไทยในช่วงแผนพัฒนาฯ ฉบับที่ ๑๒ ยึดหลักคิดเสรี เปิดเสรี และเปิดโอกาส โดยมุ่งเน้นการพัฒนาและขยายความร่วมมือทั้งด้านเศรษฐกิจ สังคม ความมั่นคง และอื่น ๆ กับมิตรประเทศ และเป็นการขับเคลื่อนต่อเนื่องจากการดำเนินการภายใต้แผนพัฒนาฯ ฉบับที่ ๑๑ โดยกำหนดเป็นแนวทางการดำเนินนโยบายการค้าและการลงทุนที่เสรี เปิดกว้าง และเป็นธรรม ดำเนินยุทธศาสตร์เชิงรุกในการแสวงหาตลาดใหม่ๆ ส่งเสริมให้ผู้ประกอบการไทยไปลงทุนในต่างประเทศ และส่งเสริมความร่วมมือเพื่อการพัฒนาทั้งประเทศในอนุภูมิภาคและภูมิภาครวมทั้งประเทศนอกภูมิภาค

ดังนั้น การพัฒนาจึงมุ่งเน้นในเรื่องการมีเครือข่ายการเชื่อมโยงตามแนวระเบียงเศรษฐกิจที่ครอบคลุมและมีการใช้ประโยชน์ได้เต็มศักยภาพ การเพิ่มระบบห่วงโซ่มูลค่าในอนุภูมิภาคและภูมิภาคอาเซียน ประเทศไทยเป็นฐานเศรษฐกิจ การค้าและการลงทุนที่สำคัญในภูมิภาคอนุภูมิภาค อาเซียน และเอเชีย รวมทั้งมีการพัฒนาส่วนขยายจากแนวระเบียงเศรษฐกิจในอนุภูมิภาคให้ครอบคลุมภูมิภาคอาเซียน เอเชียตะวันออก และเอเชียใต้ และประเทศไทยเป็นหุ้นส่วนการพัฒนาที่สำคัญทั้งในทุกระดับ

แนวทางการพัฒนาสำคัญ ประกอบด้วย

(๑) ขยายความร่วมมือทางการค้าและการลงทุนกับมิตรประเทศ และแสวงหาตลาดใหม่สำหรับสินค้าและบริการของไทย

(๒) พัฒนาความเชื่อมโยงด้านการคมนาคมขนส่ง โลจิสติกส์ และโทรคมนาคมในกรอบความร่วมมืออนุภูมิภาคภายใต้แผนงาน GMS, ACMECS, IMT-GT, BIMSTEC ,และ JDS และภูมิภาคอาเซียน เพื่ออำนวยความสะดวกและลดต้นทุนด้านโลจิสติกส์

(๓) พัฒนาและส่งเสริมให้ไทยเป็นฐานของการประกอบธุรกิจ การบริการ และการลงทุนที่โดดเด่นในภูมิภาค

(๔) ส่งเสริมการลงทุนไทยในต่างประเทศของผู้ประกอบการไทย

- (๕) เปิดประตูการค้าและพัฒนาความร่วมมือกับประเทศเพื่อนบ้านในลักษณะหุ้นส่วนทางยุทธศาสตร์ทั้งในระดับอนุภูมิภาคและภูมิภาคที่มีความเสมอภาคกัน
- (๖) สร้างความเป็นหุ้นส่วนการพัฒนาประเทศในอนุภูมิภาค ภูมิภาค และนานาชาติ
- (๗) เข้าร่วมเป็นภาคีความร่วมมือระหว่างประเทศโดยมีบทบาทที่สร้างสรรค์
- (๘) ส่งเสริมความร่วมมือกับภูมิภาคและนานาชาติในการสร้างความมั่นคงในทุกด้านที่เกี่ยวข้องกับเรื่องความอยู่ดีมีสุขของประชาชน
- (๙) บูรณาการภารกิจด้านความร่วมมือระหว่างประเทศและด้านการต่างประเทศ
- (๑๐) ส่งเสริมให้เกิดการปรับตัวภายในประเทศที่สำคัญ

**** ที่มา: สำนักงานคณะกรรมการพัฒนาเศรษฐกิจและสังคมแห่งชาติ**

๓. แผนพัฒนาภาค/แผนพัฒนากลุ่มจังหวัด/แผนพัฒนาจังหวัด

๓.๑ แผนพัฒนาภาคตะวันออกเฉียงเหนือ

แนวคิดและทิศทางการพัฒนาภาคตะวันออกเฉียงเหนือ

ภาคตะวันออกเฉียงเหนือมีปัญหาพื้นฐานด้านการขาดแคลนน้ำดินคุณภาพต่ำประสบอุทกภัยและ ภัยแล้งซ้ำซาก คนมีปัญหาทั้งในด้านความยากจน และมีปัญหาภาวะทุพโภชนาการ แต่มีความพร้อม ด้านสถาบันการศึกษาและสถาบันวิจัย ดังนั้น การพัฒนาเศรษฐกิจและสังคมภาคตะวันออกเฉียงเหนือไปสู่ความ “มั่นคง มั่งคั่ง ยั่งยืน” จำเป็นจะต้องแก้ไขปัญหาพื้นฐานควบคู่ไปกับการพัฒนาการวิจัยเพื่อใช้ความรู้ เทคโนโลยี นวัตกรรม และความคิดสร้างสรรค์ในการเสริมสร้างความเข้มแข็งของเศรษฐกิจภายในภาคให้มีการเจริญเติบโตได้อย่างเต็มศักยภาพ พร้อมทั้งการแสวงหาโอกาสการ าคความรู้ ทู่น เทคโนโลยีและนวัตกรรมจากภายนอกมาช่วยขับเคลื่อน โดยการใช้ประโยชน์จากโครงการพัฒนาโครงสร้างพื้นฐานด้านคมนาคมขนส่งขนาดใหญ่ที่เชื่อมโยงภาคตะวันออกเฉียงเหนือกับโครงข่ายระบบการคมนาคมขนส่งและพื้นที่เศรษฐกิจหลักของประเทศ รวมทั้ง ก ารใช้ ะโยชน์จากการเชื่อมโยงแล ะข้อตกลงกับป ระเทศเพื่อนบ้านในกลุ่ม อนุภูมิภาคกลุ่มแม่น้ำโขงที่ก าลังมีการเจริญเติบโตอย่างรวดเร็วมาเสริมสร้างกิจกรรมการพัฒนาใหม่ๆ ให้แก่ภาค เพื่อให้มีอัตราการเติบโตที่สูงเพียงพอต่อการลดความเหลื่อมล้ำกับพื้นที่ส่วนอื่น ๆ ของประเทศได้ ในระยะยาวเป้าหมายเชิงยุทธศาสตร์ พัฒนาอีสานสู่มิติใหม่ให้เป็น

“ศูนย์กลางเศรษฐกิจของอนุภูมิภาค กลุ่มแม่น้ำโขง”

วัตถุประสงค์

- ๑ เพื่อแก้ปัญหาปัจจัยพื้นฐานด้านน้ำและดิน ให้เอื้อต่อการประกอบอาชีพ การดำรงชีพ และการพัฒนาเศรษฐกิจของภาค
- ๒ เพื่อดูแลช่วยเหลือคนจน ผู้ด้อยโอกาส และผู้สูงอายุ ให้มีคุณภาพชีวิตที่ดี พึ่งพาตนเอง พึ่งพาครอบครัว และพึ่งพากันในชุมชนได้
- ๓ เพื่อยกระดับการผลิตและการสร้างมูลค่าเพิ่มโดยใช้ความรู้ เทคโนโลยี และนวัตกรรม สนับสนุนให้การเติบโตทางเศรษฐกิจของภาคไม่ต่ำกว่าระดับประเทศ
- ๔ เพื่อเชื่อมโยงห่วงโซ่มูลค่าของระบบเศรษฐกิจภาคเข้ากับระบบเศรษฐกิจของประเทศ และภูมิภาคเอเชียตะวันออกเฉียงใต้
- ๕ เพื่อพัฒนาภาคตะวันออกเฉียงเหนือเป็นศูนย์กลางเศรษฐกิจของอนุภูมิภาคกลุ่มแม่น้ำโขง และมีบทบาทสนับสนุนประเทศเป็นศูนย์กลางภูมิภาคเอเชียตะวันออกเฉียงใต้

เป้าหมาย

- ๑ พื้นที่ชลประทานและรับประโยชน์เพิ่มขึ้น ปริมาณกักเก็บน้ำเพิ่มขึ้น พื้นที่เสี่ยงภัยแล้งลดลง
- ๒ สัดส่วนคนจนลดลง
- ๓ อัตราการเจริญเติบโตทางเศรษฐกิจไม่ต่ำกว่าระดับประเทศ
- ๔ มูลค่าการค้าชายแดนเพิ่มขึ้น
- ๕ รายได้การท่องเที่ยวเพิ่มขึ้น

ยุทธศาสตร์การพัฒนา

ยุทธศาสตร์ที่ ๑ บริหารจัดการน้ำให้เพียงพอต่อการพัฒนาเศรษฐกิจและคุณภาพชีวิต อย่างยั่งยืน

แนวทางการพัฒนา

- ๑) พัฒนาแหล่งน้ำเดิมและแหล่งน้ำธรรมชาติ เพื่อเพิ่มประสิทธิภาพการกักเก็บน้ำ โดยการปรับปรุงอ่างเก็บน้ำหนอง ผายและพื้นที่ชุ่มน้ำที่มีอยู่เดิม และพัฒนาแหล่งน้ำธรรมชาติให้สามารถ เพิ่มปริมาณการกักเก็บ รวมทั้งพัฒนาแหล่งน้ำใต้ดินตามความเหมาะสมของพื้นที่โดยไม่ให้เกิดผลกระทบต่อดิน เค็ม สร้างแหล่งกักเก็บ (แก้มลิง) อ่างเก็บน้ำ ผาย และแหล่งน้ำขนาดเล็กในพื้นที่ที่เหมาะสมในพื้นที่การเกษตร
- ๒) พัฒนาแหล่งน้ำใหม่ในพื้นที่ลุ่มน้ำเลย ชี มูล โดยศึกษา สำรวจ และจัดหาพื้นที่ เพื่อพัฒนาแหล่งน้ำ ตลอดจนการผันน้ำระหว่างลุ่มน้ำ แม่น้ำในภาคและระหว่างภาค
- ๓) พัฒนาระบบส่งและกระจายน้ำ เช่น ระบบสูบน้ำ อาคารบังคับน้ำคลองส่งน้ำ เป็นต้น
- ๔) บริหารจัดการน้ำ แบบบูรณาการ โดยดำเนินการในระดับลุ่มน้ำให้มีความสมดุล ระหว่างการใช้น้ำทุกกิจกรรมกับปริมาณน้ำต้นทุน ส่งเสริมการมีส่วนร่วมของผู้เกี่ยวข้องทุกภาคส่วน และมี การจัดทำแผนบริหารจัดการน้ำ ทั้งในระยะเร่งด่วนและระยะยาวเพื่อป้องกันความเสียหายจากอุทกภัยและภัยแล้ง

ยุทธศาสตร์ที่ ๒ แก้ปัญหาความยากจนและพัฒนาคุณภาพชีวิตผู้มีรายได้น้อยเพื่อลด ความเหลื่อมล้ำทาง

แนวทางการพัฒนา

- ๑) พัฒนาอาชีพและรายได้ของคนยากจน โดยสร้างโอกาสให้กลุ่มคนจนมีที่ดินทำกิน ของตนเอง ส่งเสริมการมีอาชีพ สนับสนุนปัจจัยการผลิตและแหล่งเงินทุนในการประกอบอาชีพ ยกระดับฝีมือ และอบรมให้ความรู้ เพื่อให้มีรายได้เสริมและเกิดความมั่นคงทางรายได้
- ๒) พัฒนาคุณภาพชีวิตและจัดสวัสดิการให้แก่ผู้สูงอายุ ผู้พิการ และผู้ด้อยโอกาส โดยเพิ่มสวัสดิการทางด้านสังคมให้กับกลุ่มผู้พิการ ผู้ด้อยโอกาส และผู้สูงอายุ ส่งเสริมการมีส่วนร่วมของชุมชน ในการดูแลผู้พิการและผู้สูงอายุ และสนับสนุนการออมเพื่อสร้างความมั่นคงในบั้นปลายชีวิต ยกระดับ สถานพยาบาลชุมชนในพื้นที่ห่างไกลให้ได้มาตรฐาน และใช้ประโยชน์จากระบบสื่อสารทางอินเทอร์เน็ตเชื่อมโยง โรงพยาบาลขนาดใหญ่ให้สามารถดูแลผู้ป่วยและผู้สูงอายุ
- ๓) พัฒนาความรู้ ทักษะอาชีพ และการเรียนรู้ตลอดชีวิต โดยกระจายการบริการด้านการศึกษาที่มีคุณภาพให้มีความเท่าเทียมระหว่างพื้นที่ เพื่อพัฒนาทักษะให้สามารถประกอบอาชีพและมีรายได้ตามศักยภาพของแต่ละบุคคล ปรับปรุงแหล่งเรียนรู้ในชุมชนและส่งเสริมให้มีระบบการจัดการความรู้ ภูมิปัญญาท้องถิ่น
- ๔) พัฒนาระบบการป้องกันและควบคุมโรคเฉพาะถิ่น แก้ปัญหาโรคพยาธิใบไม้ตับ ในพื้นที่เสี่ยง อาทิ จังหวัดขอนแก่น สกลนคร ร้อยเอ็ด หนองบัวลำภู กาฬสินธุ์ อำนาจเจริญ มหาสารคาม อุดรธานี นครพนม และยโสธร โดยส่งเสริมการเรียนรู้ในการป้องกันโรคพยาธิใบไม้ตับให้แก่ประชาชน ทั้งในชุมชนและเยาวชนในสถานศึกษา ปรับเปลี่ยนพฤติกรรมและค่านิยมในการบริโภคอาหารปรุงสุกจาก ปลาน้ำจืดมีเกล็ด กำจัดสิ่งปฏิกูลจากชุมชนบริเวณรอบแหล่งน้ำอย่างถูกหลักสุขาภิบาล สร้างเครือข่าย โรงพยาบาลในการ

แผนพัฒนาท้องถิ่น (พ.ศ. ๒๕๖๖ - ๒๕๗๐)

ขององค์การบริหารส่วนตำบลเขาสวนกวาง อำเภอเขาสวนกวาง จังหวัดขอนแก่น

คัดกรอง เฝ้าระวัง วินิจฉัยและรักษาโรคพยาธิใบไม้ตับและผู้ป่วยมะเร็งท่อน้ำดีพร้อมทั้ง พัฒนาระบบคัดกรองกลุ่มเสี่ยงและระบบฐานข้อมูลเพื่อติดตามการท างาน

๕) พัฒนาโภชนาการแม่และเด็ก โดยส่งเสริมการบริโภคไอโอดีนและให้ความรู้แก่ พ่อแม่หรือผู้ดูแลเด็กในด้านโภชนาการที่เหมาะสม ตั้งแต่เริ่มตั้งครรภ์ และวิธีการเลี้ยงดูเด็กที่เหมาะสม เพื่อกระตุ้นการพัฒนาเด็กในช่วง ๐-๓ ปีแรก และยกระดับศูนย์พัฒนาเด็กเล็กในชุมชนและพื้นที่ห่างไกลให้ได้ มาตรฐาน เพื่อเสริมสร้างศักยภาพเด็กก่อนวัยเรียน ให้มีพัฒนาการความพร้อมทั้งทักษะสมอง ร่างกาย และสังคม

๖) อำนวยความยุติธรรม ลดความเหลื่อมล้ำ โดยยกระดับการให้ความช่วยเหลือ ผู้มีรายได้น้อยและผู้ด้อยโอกาสด้านกฎหมายและคดีความ บูรณาการการท างานร่วมกันระหว่างหน่วยงานภาครัฐ และเครือข่ายภาคประชาชนในการแก้ไขข้อพิพาทในชุมชนโดยสันติวิธีและสร้างการรับรู้กฎหมายเพื่อสร้างภูมิคุ้มกันในการปกป้องตนเองไม่ให้ตกเป็นเหยื่อ

ยุทธศาสตร์ที่ ๓ สร้างความเข้มแข็งของฐานเศรษฐกิจภายในควบคู่กับการแก้ปัญหา ทรัพยากรธรรมชาติและสิ่งแวดล้อม

แนวทางการพัฒนา

๑) พัฒนาอาชีพและรายได้ของเกษตรกร โดยสร้างความมั่นคงของเกษตรกรรายย่อย โดยยึดหลักปรัชญาของเศรษฐกิจพอเพียง เกษตรทฤษฎีใหม่ เกษตรทางเลือก เกษตรกรรมยั่งยืน และเกษตร แปลงใหญ่ สนับสนุนการรวมกลุ่มเกษตรกร พัฒนาความเข้มแข็งขององค์กรและสถาบันเกษตรกร พัฒนา เครือข่ายวิสาหกิจชุมชนหรือสหกรณ์การเกษตร พัฒนาเกษตรกรรุ่นใหม่ให้เป็นมืออาชีพ สนับสนุนการเข้าถึง แหล่งเงินทุนที่เป็นธรรม น าร่องในจังหวัดกาฬสินธุ์ นครพนม บุรีรัมย์ อ านาจเจริญ มุกดาหาร ยโสธร มหาสารคาม สกลนคร อุบลราชธานี อุดรธานี ศรีสะเกษ และหนองบัวล ภู

๒) พัฒนาพื้นที่ทุ่งกุลาร้องไห้ให้เป็นแหล่งผลิตข้าวหอมมะลิคุณภาพสูง ในพื้นที่จังหวัด ยโสธร สุรินทร์ ร้อยเอ็ด มหาสารคาม และศรีสะเกษ รวมทั้งพื้นที่ที่มีศักยภาพอื่นๆ โดยปรับกระบวนการผลิต ให้อยู่ภายใต้มาตรฐานเกษตรปลอดภัย พัฒนาห่วงโซ่เกษตรอินทรีย์ให้ครอบคลุมทุกขั้นตอนการผลิต พร้อมทั้ง ขยายพื้นที่เกษตรอินทรีย์ โดยส่งเสริมการผลิต การยกระดับราคาสินค้าเกษตรอินทรีย์ให้แตกต่างจากสินค้า เกษตรที่ใช้สารเคมี และการพัฒนาระบบการรับรองมาตรฐานเกษตรอินทรีย์ การส่งเสริมกระบวนการตรวจ รับรองแบบมีส่วนร่วมในการตรวจสอบกันเองของสมาชิกกลุ่มผู้ผลิตและชุมชน รวมทั้งการจัดท าโซนนิ่งระบบ เกษตรอินทรีย์อย่างเป็นรูปธรรม โดยน าร่องในพื้นที่ที่มีความพร้อมและเหมาะสม และเชื่อมโยงไปสู่ การท่องเที่ยวเชิงเกษตรหรือการท่องเที่ยววิถีไทยเพื่อขยายฐานรายได้ พร้อมทั้งจัดท าฐานข้อมูลเกษตรอินทรีย์ เพื่อเป็นข้อมูลในการวางแผนการผลิตที่เหมาะสม สนับสนุนการวิจัยและพัฒนานวัตกรรมใหม่ๆ ให้ตอบสนอง ตลาดสินค้าเพื่อสุขภาพและการส่งออก จัดตั้งกองทุนเกษตรอินทรีย์ ตลอดจนมาตรการส่งเสริมตลาดสีเขียว ในชุมชนและท้องถิ่น ส่งเสริมเกษตรกรและกลุ่มเกษตรกรจ าหน่ายสินค้าผ่านช่องทางพาณิชย์อิเล็กทรอนิกส์(eCommerce) ทั้งภายในประเทศและต่างประเทศ

๓) ส่งเสริมการปรับเปลี่ยนไปสู่สินค้าเกษตรชนิดใหม่ตามศักยภาพของพื้นที่ (Zoning) และความต้องการตลาด โดยส่งเสริมการปลูกพืชผัก ผลไม้ และไม้ดอก ในพื้นที่จังหวัดเลย หนองคาย บึงกาฬ นครพนม ศรีสะเกษ และอุบลราชธานีโดยสนับสนุนการปรับปรุงพัฒนาพันธุ์ การตรวจรับรองมาตรฐานสินค้าเกษตร การประชาสัมพันธ์และการจัดตั้งตลาดกลาง รวมทั้งส่งเสริมการปลูกพืชสมุนไพรสำคัญที่เป็นสารตั้งต้นในการแปรรูปผลิตสินค้า ในพื้นที่น าร่องจังหวัดสกลนคร มหาสารคาม เลย และอุบลราชธานี ให้มีปริมาณมากพอและมีคุณภาพตามระบบมาตรฐานการเกษตรตามความต้องการของตลาดทั้งในและต่างประเทศ และจัดท าฐานข้อมูล พื้นที่ปลูกพืชสมุนไพรเพื่อการบริหารจัดการ และส่งเสริมการเลี้ยงโคเนื้อคุณภาพสูงในพื้นที่จังหวัด สกลนคร มุกดาหาร นครพนม นครราชสีมา สุรินทร์ ชัยภูมิ บุรีรัมย์และอุบลราชธานี และโคนม ในพื้นที่จังหวัด นครราชสีมา ขอนแก่น โดยสนับสนุนการปรับปรุงพันธุ์ ส่งเสริมการปลูกแปลงหญ้าและปรับปรุงคุณภาพอาหาร

แผนพัฒนาท้องถิ่น (พ.ศ. ๒๕๖๖ - ๒๕๗๐)

ขององค์การบริหารส่วนตำบลเขาสวนกวาง อำเภอเขาสวนกวาง จังหวัดขอนแก่น

สัตว์ พัฒนาเทคโนโลยีการเลี้ยงและทักษะเกษตรกร รวมทั้งการจัดระบบมาตรฐานโรงฆ่าสัตว์ให้ได้มาตรฐาน อุตสาหกรรม (GMP) และเพิ่มช่องทางการจำหน่ายและขยายตลาดไปสู่อาเซียน

๔) ส่งเสริมและพัฒนาเศรษฐกิจชีวภาพ (Bio Economy) ให้เป็นฐานรายได้ใหม่ที่สำคัญ ของภาค โดยมุ่งลงทุนสร้างเศรษฐกิจบนฐานของการวิจัยและนวัตกรรมระดับสูง ในลักษณะสหวิทยาการ ที่ใช้ทรัพยากรฐานชีวภาพ (พืช สัตว์ จุลินทรีย์) รวมถึงวัสดุเหลือทิ้งทางการเกษตร ของเสียและน้ำเสียจากโรงงาน อุตสาหกรรม ฟาร์มปศุสัตว์ และชุมชน พัฒนาต่อยอดเป็นผลิตภัณฑ์ชีวภาพที่มีมูลค่าสูง ก่อให้เกิดความก้าวหน้าและนวัตกรรมในมิติใหม่ๆ ที่ส่งผลต่อการปฏิรูปภาคเกษตร อาหาร สาธารณสุขและการแพทย์ พลังงาน อุตสาหกรรมเคมี และภาคสังคม โดยพัฒนาให้นครราชสีมา ขอนแก่น อุบลราชธานี และสกลนคร เป็นศูนย์กลาง อุตสาหกรรมเกษตรแปรรูปและอาหารแบบครบวงจร ส่งเสริมการแปรรูปสมุนไพรในพื้นที่ จังหวัดสกลนคร มหาสารคาม สุรินทร์ และอานาจเจริญ โดยพัฒนาเทคโนโลยีการผลิตให้ได้มาตรฐาน GMP พัฒนาระบบรับรอง ผลิตภัณฑ์สมุนไพรและสร้างแบรนด์เพื่อเพิ่มขีดความสามารถในการแข่งขันและส่งออก ส่งเสริมอุตสาหกรรมใหม่ และธุรกิจแนวใหม่ในพื้นที่กลุ่มจังหวัดภาคตะวันออกเฉียงเหนือตอนกลางและตอนล่าง ด้วยการพัฒนาต่อยอดจากวัตถุดิบและของเหลือทิ้งทางการเกษตร/อุตสาหกรรม และฐานความหลากหลายทางชีวภาพไปสู่ ผลิตภัณฑ์มูลค่าสูง เช่น เอทานอล พลาสติกชีวภาพ (bio-plastic) สารสกัดจากพืช มูลค่าสูง เอนไซม์/อาหาร เสริมสุขภาพจากจุลินทรีย์ เป็นต้น รวมทั้งสร้างความมั่นคงทางพลังงานระดับชุมชน จากการนำ วัตถุดิบในชุมชน ของเหลือทิ้งทางการเกษตร ขยะครัวเรือน มาผลิตเป็นพลังงานเพื่อใช้ภายใน ครัวเรือนหรือชุมชน และส่งเสริม การใช้พลังงานหมุนเวียนในระดับชุมชน

๕) ส่งเสริมและสนับสนุนธุรกิจ SMEs ธุรกิจ Startup และวิสาหกิจชุมชน ผลิตสินค้า อุปโภค บริโภค ในพื้นที่เชื่อมโยงระเบียงเศรษฐกิจแนวตะวันออก-ตะวันตก ได้แก่ จังหวัดชัยภูมิ ขอนแก่น กาฬสินธุ์ ร้อยเอ็ด มุกดาหาร เพื่อการส่งออกสู่ประเทศเพื่อนบ้าน โดยเน้นอุตสาหกรรมสีเขียวและการใช้วัตถุดิบ ในพื้นที่ รวมทั้งสนับสนุนความรู้ด้านกฎ ระเบียบที่เกี่ยวข้อง ส่งเสริมการเข้าถึงแหล่งเงินทุนที่เป็นธรรม การพัฒนา ช่องทางการตลาดในต้นทุนที่ต่ำโดยใช้เทคโนโลยีสารสนเทศ เช่น e-Commerce, e-Marketing เป็นต้น

๖) ยกกระดับมาตรฐานสินค้ากลุ่มผ้าไหม ผ้าฝ้าย ผ้าย้อมคราม และส่งเสริมพื้นที่ที่มี ศักยภาพ ให้ก้าวไปสู่การเป็นศูนย์กลางแฟชั่นในระดับภูมิภาค อาทิ กาฬสินธุ์ ขอนแก่น ชัยภูมิ นครราชสีมา สุรินทร์ และ สกลนคร เป็นต้น โดยส่งเสริมการพัฒนาคุณภาพสินค้า การออกแบบ และตราสัญลักษณ์ พัฒนา เทคโนโลยี และงานศึกษาวิจัยสร้างนวัตกรรมเพิ่มมูลค่า พร้อมทั้งพัฒนาและยกระดับผลิตภัณฑ์ชุมชนอื่นๆ ยกย่อง ผู้ประกอบการและนักออกแบบรุ่นใหม่ ให้มีทักษะ มีความรู้ความสามารถทั้งการออกแบบและ การจัดการ เพื่อให้สินค้ามีความหลากหลายและทันสมัย สร้างความเชื่อมโยงระหว่างวิสาหกิจชุมชนและวิสาหกิจ ขนาด กลางและขนาดย่อมกับภาคอุตสาหกรรม และส่งเสริมการจับคู่ธุรกิจเพื่อสร้างโอกาสทางธุรกิจ

๗) พัฒนาเมืองศูนย์กลางจังหวัดเป็นเมืองน่าอยู่ โดยจัดระบบสาธารณูปโภค สาธารณูปการที่มีคุณภาพและเพียงพอต่อความต้องการของประชาชนและกิจกรรมเศรษฐกิจในเมือง จัดระบบ บริการสังคมที่ ได้มาตรฐาน ที่อยู่อาศัยของผู้มีรายได้น้อย ให้ความสำคัญต่อการผังเมือง การเพิ่มพื้นที่สีเขียว ความสะอาด และดูแลความปลอดภัยของประชาชน และรักษาความสมดุลของระบบนิเวศ

๘) พื้นที่ทรัพยากรป่าไม้ให้คงความอุดมสมบูรณ์และรักษาความหลากหลายทางชีวภาพ ของพื้นที่ต้นน้ำในพื้นที่จังหวัดเลย อุดรธานี สกลนคร ชัยภูมิ และนครราชสีมา โดยกำหนดและ ทำเครื่องหมาย แนวเขตพื้นที่ป่าอนุรักษ์และพื้นที่ป่านอกเขตอนุรักษ์ให้ชัดเจน ส่งเสริมประชาชนมีส่วนร่วม ในการฟื้นฟู ปลูก ป่า และป้องกันการบุกรุก เพื่อรักษาพื้นที่ป่าต้นน้ำและป้องกันการชะล้างพังทลายของดิน รวมถึงการอนุรักษ์ พื้นที่ชุ่มน้ำ

๙) ส่งเสริมและสนับสนุนการศึกษาค้นคว้าวิจัยเพื่อพัฒนาความรู้ เทคโนโลยี นวัตกรรมและ ความคิด สร้างสรรค์ ในการพัฒนาภาค โดยใช้ประโยชน์จากสถาบันการศึกษา หน่วยงานด้านการวิจัยพัฒนา ที่กระจาย

ตัวอยู่ในพื้นที่ สร้างความเชื่อมโยงสถาบันการศึกษา และภาคเอกชนเพื่อพัฒนาเครือข่ายของ อุตสาหกรรมใน ลักษณะคลัสเตอร์ สนับสนุนสถาบันการศึกษาหรือสถาบันวิจัย ให้มีความพร้อมด้านโครงสร้างพื้นฐานและ บุคลากรด้านวิทยาศาสตร์ เทคโนโลยี และนวัตกรรม ส่งเสริมและสนับสนุนการวิจัยในชั้นประยุกต์ และทดลอง เพิ่มขึ้น ทั้งการจัดทำ ผลิตภัณฑ์ต้นแบบ การทำ วิจัยตลาด การทดสอบผลิตภัณฑ์ และโรงงานนำร่อง เพื่อให้ สามารถแปลงงานวิจัยไปสู่การใช้ประโยชน์ในเชิงพาณิชย์ได้อย่างเป็นรูปธรรมมากขึ้น

ยุทธศาสตร์ที่ ๔ พัฒนาการท่องเที่ยวเชิงบูรณาการ

แนวทางการพัฒนา

๑) พัฒนาและส่งเสริมการท่องเที่ยวเชิงประเพณีวัฒนธรรมในทุกพื้นที่ โดยส่งเสริม ชุมชนใน การสร้างสรรค์กิจกรรมหรือเทศกาลประจํา ถิ่นในแต่ละเดือนในพื้นที่ต่างๆ โฆษณาประชาสัมพันธ์แก่นักท่องเที่ยวทั้งชาวไทยและต่างประเทศ เพื่อสร้างการรับรู้สินค้า บริการ และแหล่งท่องเที่ยวที่สะท้อนอัตลักษณ์ ของชุมชน พัฒนาแบรนด์และสื่อสารความแตกต่างของชุมชนต่างๆ ในรูปแบบการเล่าเรื่อง (Storytelling) ส่งเสริมการขายแพ็คเกจการท่องเที่ยวเพื่อกระตุ้นการท่องเที่ยวนอกฤดูกาล ส่งเสริมการตลาดแบบมีเป้าหมาย เฉพาะกลุ่ม เช่น กลุ่มผู้สูงอายุ กลุ่มนักเรียนนักศึกษา กลุ่มผู้ปฏิบัติธรรม กลุ่มสุขภาพสตรี เป็นต้น

๒) พัฒนาและส่งเสริมการท่องเที่ยวอารยธรรมอีสานใต้ในพื้นที่จังหวัดนครราชสีมา บุรีรัมย์ สุรินทร์ ศรีสะเกษ และอุบลราชธานี โดยบูรณาการจัดการแผนท่องเที่ยวในแต่ละจังหวัดที่ดึงดูดเด่น หรืออัตลักษณ์ของแต่ละพื้นที่มาสร้างเส้นทางท่องเที่ยวเชื่อมโยงแหล่งท่องเที่ยวในเขตอารยธรรมอีสานใต้ และเชื่อมโยงสู่ประเทศลาว กัมพูชา และเวียดนาม เพื่อเพิ่มระยะเวลาพำนักและค่าใช้จ่ายเฉลี่ยต่อหัวของกลุ่มนักท่องเที่ยวคุณภาพทั้งชาวไทยและต่างประเทศ พัฒนาสินค้าและบริการที่มีจุดเด่นหรืออัตลักษณ์ที่สร้างจากทุน ทางวัฒนธรรม เพื่อให้เกิดความจดจำและสร้างความโดดเด่น ลอกเลียนได้ยาก พัฒนาบุคลากรและผู้ประกอบการการท่องเที่ยวให้เป็นมืออาชีพ รักษามาตรฐานการให้บริการ จัดทำ แผนที่ท่องเที่ยวให้ท่องเที่ยวได้ ตลอดทั้งปี พัฒนาระบบโลจิสติกส์ ขนถ่ายนักท่องเที่ยวอย่างเป็นระบบไปสู่แหล่งท่องเที่ยวดูแลความปลอดภัยและสุขลักษณะให้นักท่องเที่ยว

๓) พัฒนาและส่งเสริมการท่องเที่ยววิถีชีวิตลุ่มน้ำโขง ในพื้นที่จังหวัดเลย หนองคาย บึงกาฬ นครพนม มุกดาหาร อุบลราชธานี และสกลนคร และพัฒนาเส้นทางเชื่อมโยงแหล่งท่องเที่ยวกับประเทศ เพื่อนบ้าน อาทิ สี่เหลี่ยมวัฒนธรรมล้านช้าง เลย-อุดรธานี-หนองบัวลำภู-หนองคาย-สปป.ลาว โดยพัฒนาแหล่งท่องเที่ยว สินค้าและบริการ ให้สอดคล้องกับกระแสความนิยมการท่องเที่ยวเชิงวัฒนธรรมของ สองฝั่งโขง พัฒนากิจกรรมการท่องเที่ยวให้มีความหลากหลาย อาทิ การท่องเที่ยว/พักผ่อนชมทัศนียภาพและวิถี ชีวิตลุ่มแม่น้ำโขง (Leisure/Lifestyle) การท่องเที่ยวด้วยจักรยานและการเดินทางแบบคาราวาน (Cycling/Caravan Tours) การท่องเที่ยวเชิงมหกรรม (Festivals/Events) เป็นต้น พัฒนาถนนเชื่อมโยงระหว่าง แหล่งท่องเที่ยว พัฒนาท่าเรือให้ได้มาตรฐานความปลอดภัย ส่งเสริมการบริหารจัดการที่เกิดจากชุมชนเพื่อสร้าง งานและรายได้ เน้นพัฒนาผู้ประกอบการด้านการจัดการและทักษะทางภาษาเพื่อรองรับนักท่องเที่ยวต่างชาติที่ เพิ่มขึ้น

๔) พัฒนาและส่งเสริมการท่องเที่ยวยุคก่อนประวัติศาสตร์ ในจังหวัดขอนแก่น กาฬสินธุ์ อุดรธานีหนองบัวล ภูและชัยภูมิโดยพัฒนาแหล่งท่องเที่ยวและพิพิธภัณฑ์ให้เป็นแหล่งเรียนรู้เชิงสร้างสรรค์ และมีชีวิต ออกแบบการจัดแสดง จัดนิทรรศการ มัลติมีเดีย หรือกิจกรรมต่างๆ ให้ผู้ชมมีส่วนร่วม มีความสนุก รื่นรมย์เสมอ (play and learn) ทั้งภาษาไทยและต่างประเทศเพื่อขยายฐานนักท่องเที่ยวที่สนใจ ศึกษา วิวัฒนาการของภาคอีสานตั้งแต่ยุคก่อนประวัติศาสตร์จนถึงปัจจุบัน ปลูกฝังให้เด็กเข้าพิพิธภัณฑ์ผ่าน กิจกรรมทัศนศึกษาของโรงเรียนและนันทนาการของครอบครัว พัฒนาสินค้า/บริการ/ของที่ระลึก ปรับปรุงสิ่งอำนวยความสะดวก

ความสะดวกในแหล่งท่องเที่ยวให้ได้มาตรฐาน โฆษณาประชาสัมพันธ์อย่างต่อเนื่อง พัฒนาระบบขนส่งสาธารณะเข้าสู่แหล่งท่องเที่ยวเพื่อให้เข้าถึงได้ง่ายและกลับมาได้บ่อยครั้ง

๕) พัฒนาและส่งเสริมการท่องเที่ยวเชิงกีฬาในพื้นที่จังหวัดบุรีรัมย์ ศรีสะเกษ นครราชสีมา โดยส่งเสริมและสนับสนุนอุตสาหกรรมกีฬาให้ครอบคลุมทุกมิติ เพื่อสร้างมูลค่าเพิ่มทั้งจาก การกีฬาและธุรกิจที่เกี่ยวข้อง อาทิ ธุรกิจการแข่งขันต่างๆ การผลิตอุปกรณ์/ชุดกีฬา/ของที่ระลึก สนามแข่งขัน อาหารเสริมและเครื่องดื่ม โรงแรม ร้านอาหาร การเดินทางและขนส่ง ประกันภัย สถาบันพัฒนากีฬาอาชีพ ทุกระดับ เป็นต้น ส่งเสริมการศึกษาในด้านเวชศาสตร์การกีฬา วิทยาศาสตร์การกีฬา และการบริหารจัดการ ธุรกิจกีฬา เพื่อผลิตบุคลากรรองรับการขยายตัวของอุตสาหกรรมกีฬา สนับสนุนการจัดมหกรรมกีฬานานาชาติ รวมทั้งส่งเสริมกิจกรรมทางการตลาดและการประชาสัมพันธ์เพื่อสร้างการรับรู้ให้กับนักท่องเที่ยว

๖) พัฒนาและส่งเสริมการท่องเที่ยวธรรมชาติในจังหวัดชัยภูมิ เลย นครราชสีมา อุบลราชธานี โดยส่งเสริมการท่องเที่ยวที่คำนึงถึงขีดความสามารถในการรองรับของระบบนิเวศเพื่อให้เกิดความ สมดุลและยั่งยืน มุ่งเน้นนักท่องเที่ยวคุณภาพเพื่อให้สอดคล้องกับกิจกรรมการท่องเที่ยวที่มุ่งเน้นให้เกิดความ คุ่มค่าต่อประสบการณ์มากกว่าการท่องเที่ยวที่คุ่มค่าเงิน สนับสนุนให้คนไทยเดินทางมาท่องเที่ยวในพื้นที่มากขึ้น เพื่อลดการพึ่งพิงตลาดต่างประเทศ รวมทั้งให้ความรู้แก่นักท่องเที่ยวในการอนุรักษ์ทรัพยากรธรรมชาติและการ จัดการขยะอย่างถูกวิธี

๗) พัฒนาแหล่งท่องเที่ยวและสิ่งอำนวยการอำนวยความสะดวกให้ได้มาตรฐาน ประชาสัมพันธ์การท่องเที่ยว และพัฒนาเส้นทางท่องเที่ยวที่เชื่อมโยงในลักษณะเครือข่ายเพื่อกระจายนักท่องเที่ยวจากเมืองหลักไปสู่ชุมชนและท้องถิ่น เชื่อมโยงกิจกรรมการท่องเที่ยวระหว่างภาคเอกชน กับชุมชนและท้องถิ่น ทั้งในประเทศและกับประเทศเพื่อนบ้าน ที่สอดคล้องกับความต้องการของนักท่องเที่ยว รวมทั้งพัฒนาทักษะฝีมือบุคลากรในภาคบริการและการท่องเที่ยว จัดฝึกอบรมมัคคุเทศก์ด้านภาษาต่างประเทศ นอกจากนี้พัฒนาสินค้า OTOP สินค้าวิสาหกิจชุมชน ของที่ระลึก ร้านอาหาร ที่พักให้มีคุณภาพดี ส่งเสริมการท่องเที่ยวเฉพาะกลุ่มตาม ความสนใจของนักท่องเที่ยว รวมถึงระบบการจัดการสิ่งแวดล้อมในแหล่งท่องเที่ยว

ยุทธศาสตร์ที่ ๕ ใช้โอกาสจากการพัฒนาโครงข่ายคมนาคมขนส่งที่เชื่อมโยงพื้นที่ เศรษฐกิจหลักภาคกลางและพื้นที่ระเบียงเศรษฐกิจภาคตะวันออก (EEC) เพื่อพัฒนาเมือง และพื้นที่เศรษฐกิจใหม่ๆ ของภาค

แนวทางการพัฒนา

๑) เร่งพัฒนาโครงสร้างพื้นฐานขนาดใหญ่ที่เชื่อมโยงภาคกับพื้นที่เศรษฐกิจหลักภาค กลาง และพื้นที่ระเบียงเศรษฐกิจภาคตะวันออก (EEC) ให้แล้วเสร็จตามแผน อาทิ แผนการพัฒนารถไฟความเร็ว สูง การพัฒนาโครงข่ายรถไฟทางคู่ และโครงการทางหลวงพิเศษระหว่างเมืองตามยุทธศาสตร์แผนพัฒนา โครงสร้างพื้นฐานด้านคมนาคมขนส่งของไทย พ.ศ.๒๕๕๘-๒๕๖๕ (ภาคตะวันออกเฉียงเหนือ)

๒) เร่งพัฒนาโครงข่ายระบบการคมนาคมขนส่งภายในภาคให้เป็นระบบที่สมบูรณ์ อาทิ การพัฒนารถไฟสายใหม่ (บ้านไผ่-นครพนม) โครงการพัฒนาท่าอากาศยานภายในภาค ๖ แห่ง (อุดรธานี อุบลราชธานี บุรีรัมย์ ร้อยเอ็ด นครราชสีมา และขอนแก่น) และขยายถนน ๔ ช่องจราจรเพื่อเพิ่มประสิทธิภาพ ทางหลวง

๓) พัฒนาเมืองสำคัญ ขอนแก่น นครราชสีมา ให้เป็นเมืองศูนย์กลาง การค้า การลงทุน การบริการสุขภาพและศูนย์กลางการศึกษา โดยพัฒนาและปรับปรุงโครงสร้างพื้นฐานเชื่อมโยงกับระบบโครงสร้างพื้นฐานหลักที่เชื่อมโยงระหว่างภาค เร่งรัดพัฒนาระบบขนส่งรางเบาเมืองขอนแก่น พร้อมทั้ง ส่งเสริมระบบขนส่งสาธารณะในเมืองให้เชื่อมโยงระหว่างเมืองและระบบขนส่งอื่น

๔) พัฒนาพื้นที่รอบสถานีขนส่งระบบรางในเมืองที่มีศักยภาพที่สำคัญ อาทิ เมืองขอนแก่น และบริเวณเมืองชายแดนที่มีศักยภาพ รวมทั้งบริเวณใกล้พื้นที่เขตเศรษฐกิจพิเศษชายแดน อาทิ เมืองนครพนม เมืองหนองคาย เมืองมุกดาหาร โดยสนับสนุนให้มีการจัด ทาโครงการนำร่องที่ใช้แนวทาง การจัดรูปที่ดิน การวางผังเมืองควบคู่กับการพัฒนาเมืองแบบประหยัดพลังงาน

แผนพัฒนาท้องถิ่น (พ.ศ. ๒๕๖๖ - ๒๕๗๐)

ขององค์การบริหารส่วนตำบลเขาสวนกวาง อำเภอเขาสวนกวาง จังหวัดขอนแก่น

ยุทธศาสตร์ที่ ๖ พัฒนาความร่วมมือและใช้ประโยชน์จากข้อตกลงกับประเทศ เพื่อนบ้านในการสร้างความเข้มแข็งทางเศรษฐกิจตามแนวชายแดนและแนวระเบียงเศรษฐกิจ

แนวทางการพัฒนา

๑) พัฒนาด่านชายแดน โดยพัฒนาโครงสร้างพื้นฐานบริเวณด่านศุลกากรให้เพียงพอ สนับสนุนการจัดการด่านพรมแดนแบบเบ็ดเสร็จ CIQ (Customs/Immigration/Quarantine) ให้ได้ มาตรฐานสากลเร่ง เชื่อมต่อระบบสารสนเทศภายในและระหว่างหน่วยงานเพื่อสามารถให้บริการ ณ จุดเดียว (National Single Window) เพิ่มอัตรา กาลังเจ้าหน้าที่ให้เพียงพอ พัฒนาสิ่งอำนวยความสะดวกบริเวณจุด ผ่อนปรนการค้าชายแดน ที่มีศักยภาพ

๒) พัฒนาโครงสร้างพื้นฐานเชื่อมโยงชายแดน โดยเร่งก่อสร้างสะพานมิตรภาพไทย-ลาว แห่ง ที่ ๕ (บึงกาฬ-ปากซัน) เพื่อเชื่อมโยงโครงข่ายเส้นทางคมนาคมระหว่างไทย ลาว เวียดนาม และจีน ให้มี ความ สะดวก ประหยัดเวลาและค่าใช้จ่ายในการเดินทาง

๓) พัฒนาพื้นที่เขตพัฒนาเศรษฐกิจพิเศษชายแดน โดยพัฒนามุกดาหารเป็นพื้นที่ น ร่อง เพื่อเสริมสร้างศักยภาพในการลงทุนและสร้างความร่วมมือกับประเทศเพื่อนบ้านในการพัฒนาเศรษฐกิจ ชายแดน พร้อมทั้งเร่งรัดการด าเนินงานโครงการและมาตรการส าคัญในเขตเศรษฐกิจพิเศษ นครพนม หนองคาย ให้มีความพร้อมด้านโครงสร้างพื้นฐาน และบริการ CIQ ที่ได้มาตรฐานสากล

*****ที่มา: สำนักงานคณะกรรมการพัฒนาเศรษฐกิจและสังคมแห่งชาติ**

๓.๒ แผนพัฒนากลุ่มจังหวัด

แผนพัฒนากลุ่มจังหวัดภาคตะวันออกเฉียงเหนือตอนกลางฉบับบททวน (พ.ศ. ๒๕๖๒ - ๒๕๖๕)

วิสัยทัศน์ : “นวัตกรรมนำเกษตรกรรมและอุตสาหกรรม ศูนย์กลางระบบโลจิสติกส์และ ระบบราง เชื่อมโยงการค้า การบริการ และการท่องเที่ยวอย่างยั่งยืน”

กลุ่มจังหวัดภาคตะวันออกเฉียงเหนือตอนกลางได้กำหนดประเด็นการพัฒนา วัตถุประสงค์ เป้าหมาย ตัวชี้วัด และแนวทางการพัฒนาเพื่อบรรลุเป้าหมายการพัฒนา รวม ๓ ประเด็นการ พัฒนา รายละเอียดดังนี้

ประเด็นการพัฒนาที่ ๑ เพิ่มศักยภาพการผลิตการเกษตร และอุตสาหกรรมเกษตร ให้สามารถแข่งขันได้ อย่าง ยั่งยืน

๑) วัตถุประสงค์

๑.๑) เพิ่มขีดความสามารถทางการแข่งขันและรายได้ภาคการเกษตรของกลุ่มจังหวัดเพิ่มสูงขึ้น

๑.๒) มีศักยภาพในการผลิตอาหารปลอดภัยโดยการใช้ระบบเกษตรกรรมยั่งยืน

๑.๓) นำเทคโนโลยีและนวัตกรรมมาใช้เพื่อเพิ่มมูลค่าสินค้าทางการเกษตรให้มีมูลค่าสูง ลด

การใช้ สารเคมี และเพิ่มผลิตภาพแรงงานภาคการเกษตร

๒) เป้าหมายและตัวชี้วัด

| ตัวชี้วัด (KPI) | ค่าเป้าหมาย |
|--|-------------|
| ๒.๑ มูลค่าผลิตภัณฑ์มวลรวมภาคการเกษตรที่เพิ่มขึ้น | ร้อยละ ๓ |
| ๒.๒ จำนวนของพื้นที่เกษตรกรรมยั่งยืน (ไร่) | ๓๔๐,๒๐๘ ไร่ |
| ๒.๓ จำนวนพื้นที่เกษตรกรรมที่ใช้เทคโนโลยี/นวัตกรรมใน การ ผลิต แปรรูป และจำหน่าย | ๑๐,๐๐๐ ไร่ |
| ๒.๔ สัดส่วนพื้นที่ป่าต่อพื้นที่ของกลุ่มจังหวัดที่เพิ่มขึ้น | ร้อยละ ๑ |

แผนพัฒนาท้องถิ่น (พ.ศ. ๒๕๖๖ - ๒๕๗๐)

ขององค์การบริหารส่วนตำบลเขาสวนกวาง อำเภอเขาสวนกวาง จังหวัดขอนแก่น

๓) แนวทางการพัฒนา

๓.๑) เพิ่มประสิทธิภาพการบริหารจัดการพื้นที่เกษตร ป่าไม้ และการบริหารจัดการน้ำทั้งระบบเพื่อการ พัฒนาที่ยั่งยืน

๓.๒) การสร้างองค์ความรู้ของเกษตรกรด้วยเทคโนโลยีและนวัตกรรมเกษตรครบวงจร และพัฒนาระบบ เครือข่ายเกษตรกรให้เข้มแข็ง

๓.๓) ยกระดับมาตรฐานสินค้าเกษตรด้วยนวัตกรรมให้มีคุณภาพและมูลค่าระดับสูง บนฐานเศรษฐกิจ ชีวภาพ

๓.๔) เพิ่มประสิทธิภาพการบริหารจัดการห่วงโซ่อุปทาน และการตลาดสินค้าเกษตร ครบวงจร

๔) แผนงานโครงการ

๑. แผนงานด้านการบริหารจัดการพื้นที่เกษตรและเพิ่มประสิทธิภาพการบริหารจัดการน้ำเพื่อการ พัฒนาที่ยั่งยืน

๑.๑ โครงการเพิ่มปริมาณน้ำเก็บกัก และระบบส่งน้ำ/ระบบกระจายน้ำเพื่อสนับสนุนการผลิตสินค้า เกษตรและแก้ปัญหาพื้นที่ขาดน้ำแล้ง

๑.๒ โครงการสนับสนุนการบริหารจัดการพื้นที่การเกษตรด้วยเทคโนโลยีภูมิสารสนเทศ

๒. แผนงานส่งเสริมการปลูกป่า เพิ่มพื้นที่สีเขียว และอุตสาหกรรมเกษตรสาขาป่าไม้ เชื่อมโยง ๔ จังหวัด

๒.๑ โครงการปลูกป่าเพื่อพลังงานทดแทนและอุตสาหกรรมเกษตรสาขาป่าไม้ เชื่อมโยง ๔ จังหวัด

๓. แผนงานพัฒนาขีดความสามารถทางการแข่งขันของเกษตรกร และเพิ่มผลิตภาพแรงงานเกษตร

๓.๑ โครงการส่งเสริมงานวิจัยการผลิต การแปรรูปคุณภาพสูงในสินค้าเกษตรเป้าหมายสู่เกษตรกร ผู้ประกอบการเชิงพาณิชย์

๓.๒ โครงการเพิ่มศักยภาพเกษตรกรเพื่อเป็นผู้ประกอบการแปรรูปผลิตภัณฑ์ด้วยนวัตกรรม

๓.๓ โครงการพัฒนาเกษตรกรรุ่นใหม่ (Smart Farmer และ Young Smart Farmer และ อาสาสมัคร เกษตร) ในการสร้างองค์ความรู้และความคิดเชิงสร้างสรรค์

๓.๔ โครงการการเพิ่มประสิทธิภาพการท่องเที่ยวเชิงเกษตรเชื่อมโยงกลุ่มจังหวัด

๓.๕ โครงการพัฒนาศักยภาพการท่องเที่ยวเชิงเกษตรลุ่มน้ำชีอย่างยั่งยืน

๓.๖ โครงการเพิ่มทักษะ การบริหารจัดการ และเทคโนโลยี เครื่องจักรกลเพื่อเพิ่มผลิตภาพแรงงานเกษตร

๔. แผนงานเพิ่มประสิทธิภาพและมาตรฐานการผลิตของสินค้าเกษตร

๔.๑ โครงการพัฒนาคุณภาพการผลิตและเพิ่มมูลค่าผลผลิตข้าวครบวงจร

๔.๒ โครงการพัฒนาคุณภาพและเพิ่มมูลค่าการผลิตอ้อยโรงงาน

๔.๓ โครงการพัฒนาคุณภาพและเพิ่มมูลค่าการผลิตมันสำปะหลัง

๔.๔ โครงการเพิ่มประสิทธิภาพการผลิตโคเนื้อคุณภาพครบวงจร

๕. แผนงานส่งเสริมอุตสาหกรรมเกษตรภายใต้แนวคิดเศรษฐกิจชีวภาพ

๕.๑ โครงการส่งเสริมเทคโนโลยีและนวัตกรรม และงานวิจัยทางการเกษตรตลอดห่วงโซ่

๕.๒ โครงการพัฒนาศักยภาพพลังงานทดแทนจากพืชเกษตร

๕.๓ โครงการพัฒนาเมืองสมุนไพร และพัฒนาศักยภาพแพทย์แผนไทยเพื่อสร้างอาชีพ

๖. แผนงานส่งเสริมและพัฒนาเกษตรกรรายยั่งยืน

๖.๑ โครงการส่งเสริมและพัฒนาเกษตรกรรายยั่งยืน

๖.๒ โครงการพัฒนาอาหารเกษตรปลอดภัยและเกษตรอินทรีย์

๗. แผนงานเพิ่มประสิทธิภาพการบริหารจัดการห่วงโซ่อุปทาน และการตลาดสินค้าเกษตร ครบวงจร

๗.๑ โครงการพัฒนาตลาดสินค้าเกษตรปลอดภัยและเกษตรอินทรีย์

๗.๒ โครงการเพิ่มประสิทธิภาพการบริหารจัดการห่วงโซ่อุปทาน และการตลาดสินค้าเกษตร ครบวงจร

๗.๓ โครงการส่งเสริมการใช้ Digital Platform ในตลาดสินค้าเกษตรกลุ่มจังหวัด

๗.๔ โครงการพัฒนาศักยภาพตลาดสินค้าเกษตรกลุ่มจังหวัด รองรับระบบเศรษฐกิจดิจิทัล

ประเด็นการพัฒนาที่ ๒ การพัฒนาขีดความสามารถทางการแข่งขันด้านการค้า การบริการ ระบบโลจิสติกส์ ระบบราง และอุตสาหกรรมอากาศยาน

๑) วัตถุประสงค์

๑.๑) ยกระดับขีดความสามารถทางการแข่งขันด้านการค้า การบริการของกลุ่มจังหวัดให้สามารถแข่งขันได้ในระบบเศรษฐกิจทุกระดับ

๑.๒) พัฒนาระบบโลจิสติกส์และระบบรางในกลุ่มจังหวัดให้เป็นศูนย์กลางระบบโลจิสติกส์และระบบราง ของภูมิภาค

๑.๓) เพิ่มผลิตภาพแรงงานในกลุ่มจังหวัด

๒) เป้าหมายและตัวชี้วัด

| ตัวชี้วัด (KPI) | ค่าเป้าหมาย |
|---|-------------|
| มูลค่าผลิตภัณฑ์มวลรวมภาคการค้าและการบริการของกลุ่ม จังหวัดเพิ่มขึ้น | ร้อยละ ๓ |
| มูลค่าผลิตภัณฑ์มวลรวมภาคอุตสาหกรรมเพิ่มขึ้น | ร้อยละ ๓ |
| ร้อยละที่เพิ่มขึ้นของผลิตภาพแรงงาน | ร้อยละ ๔ |

๓) แนวทางการพัฒนา

๓.๑) พัฒนาศักยภาพ SMEs เพิ่มขีดความสามารถทางการแข่งขันด้านการค้า การบริการ และพัฒนา เครือข่ายผู้ประกอบการอย่างบูรณาการ

๓.๒) พัฒนาและเชื่อมโยงโครงข่ายคมนาคมเพื่อเพิ่มประสิทธิภาพระบบโลจิสติกส์ระบบราง และ อุตสาหกรรมอากาศยาน

๓.๓) เพิ่มผลิตภาพแรงงาน

๓.๔) พัฒนาระบบตลาดผลิตภัณฑ์กลุ่มจังหวัด

๔) แผนงานโครงการ

๑. แผนงานพัฒนาศักยภาพ SMEs เพิ่มขีดความสามารถทางการแข่งขันด้านการค้า การบริการ และ พัฒนาเครือข่ายผู้ประกอบการอย่างบูรณาการ

๑.๑) โครงการพัฒนา SMEs และเครือข่ายผู้ประกอบการอย่างบูรณาการ

๑.๒) โครงการสร้างและพัฒนาเครือข่ายอุตสาหกรรมรักษาสีสิ่งแวดล้อมร้อยแก่นสารสินธุ์

๑.๓) การพัฒนาขีดความสามารถทางการแข่งขันด้านการค้า การบริการ ร้อยแก่นสารสินธุ์

๑.๔) โครงการพัฒนาและยกระดับคุณภาพผลิตภัณฑ์ชุมชนให้ได้มาตรฐาน

๒. แผนงานพัฒนาและเชื่อมโยงโครงข่ายคมนาคมเพื่อเพิ่มประสิทธิภาพระบบโลจิสติกส์ระบบรางและ อุตสาหกรรมอากาศยาน

๒.๑) โครงการพัฒนาโครงข่ายคมนาคมกลุ่มจังหวัดอย่างเป็นระบบเพื่อสนับสนุนการค้า การลงทุน การอุตสาหกรรม และการท่องเที่ยว

๒.๒) โครงการเพิ่มขีดความสามารถทางการแข่งขันกลุ่มจังหวัดด้วยระบบโลจิสติกส์เชื่อมโยง โครงข่ายระดับภาค ระดับชาติ และระดับภูมิภาค

๒.๓) โครงการร้อยแก่นสารสินธุ์ Railway innopolis

๒.๔) โครงการส่งเสริมอุตสาหกรรมอากาศยานและการบิน

๓. แผนงานพัฒนาคุณภาพฝีมือแรงงานและเพิ่มทักษะแก่ผู้ประกอบการเพื่อเพิ่มขีดความสามารถทางการแข่งขัน

๓.๑ โครงการยกระดับฝีมือแรงงาน

๔. แผนงานพัฒนาระบบตลาดผลิตภัณฑ์กลุ่มจังหวัด เพื่อขับเคลื่อนเศรษฐกิจดิจิทัล

๔.๑ โครงการพัฒนาระบบตลาดผลิตภัณฑ์กลุ่มจังหวัด แบบหลายช่องทาง

๔.๒ โครงการเพิ่มศักยภาพตลาดผลิตภัณฑ์กลุ่มจังหวัดเพื่อรองรับ digital transformation

๔.๓ โครงการส่งเสริมศักยภาพการตลาดผู้ประกอบการกลุ่มจังหวัด

ประเด็นประเด็นการพัฒนาที่ ๓ การเพิ่มศักยภาพ และยกระดับคุณภาพการท่องเที่ยวอย่างครบวงจร

๑) วัตถุประสงค์

๑.๑) ยกระดับคุณภาพและเพิ่มรายได้จากการท่องเที่ยว

๑.๒) ผลิตภัณฑ์ชุมชนมีคุณภาพและมีมูลค่าสูงขึ้น สามารถกระจายรายได้สู่ชุมชนได้อย่างยั่งยืน

๒) เป้าหมายและตัวชี้วัด

| ตัวชี้วัด (KPI) | ค่าเป้าหมาย |
|--|-------------|
| รายได้จากการท่องเที่ยวกลุ่มจังหวัดเพิ่มขึ้น | ร้อยละ ๕.๕ |
| จำนวนนักท่องเที่ยวกลุ่มจังหวัดเพิ่มขึ้น | ร้อยละ ๕.๕ |
| มูลค่าจากการจำหน่ายผลิตภัณฑ์ชุมชนกลุ่มจังหวัดเพิ่มขึ้น | ร้อยละ ๕.๕ |

๓) แนวทางการพัฒนา

๓.๑) พัฒนาศักยภาพแหล่งท่องเที่ยวเชื่อมโยงกับผลิตภัณฑ์ชุมชน

๓.๒) พัฒนาเครือข่ายอุตสาหกรรมการท่องเที่ยวและบริการ

๓.๓) ส่งเสริมกิจกรรมและประชาสัมพันธ์และการตลาดการท่องเที่ยวกลุ่มจังหวัด

๓.๔) พัฒนาและยกระดับผลิตภัณฑ์ชุมชนให้ได้มาตรฐาน และเป็นศูนย์กลางแฟชั่นผ้าไหมนานาชาติ

๔) แผนงานโครงการ

๑. แผนงานพัฒนาศักยภาพ และยกระดับคุณภาพแหล่งท่องเที่ยวและกิจกรรมท่องเที่ยวกลุ่มจังหวัด

๑.๑) โครงการพัฒนาศักยภาพและยกระดับคุณภาพแหล่งท่องเที่ยว

๑.๒) โครงการส่งเสริมกิจกรรมท่องเที่ยวกลุ่มจังหวัดเชิงสร้างสรรค์

๒. แผนงานพัฒนาเครือข่ายอุตสาหกรรมการท่องเที่ยวและบริการกลุ่มจังหวัด

๒.๑) โครงการพัฒนาและยกระดับบริการการท่องเที่ยวกลุ่มจังหวัดให้ได้มาตรฐาน

๒.๒) โครงการยกระดับบริการการท่องเที่ยวโดยใช้ผลิตภัณฑ์สมุนไพร

๒.๓) โครงการพัฒนาธุรกิจบริการ และสร้างเครือข่ายอุตสาหกรรมการท่องเที่ยว

๓. แผนงานส่งเสริมกิจกรรมและประชาสัมพันธ์และการตลาดการท่องเที่ยวกลุ่มจังหวัด

๓.๑) โครงการพัฒนาตลาดท่องเที่ยวและผลิตภัณฑ์ที่เกี่ยวข้องเนื่องกับการท่องเที่ยว

๔. แผนงานพัฒนาและยกระดับผลิตภัณฑ์ชุมชนให้ได้มาตรฐาน และเป็นศูนย์กลางแฟชั่นผ้าไหม นานาชาติ

๔.๑) โครงการพัฒนาและยกระดับผลิตภัณฑ์ชุมชนให้ได้มาตรฐาน

๔.๒) โครงการยกระดับผ้าไหมกลุ่มจังหวัดสู่นานาชาติ

๓.๓ แผนพัฒนาจังหวัดขอนแก่น

วิสัยทัศน์

“มหานครน่าอยู่ มุ่งสู่เมืองนวัตกรรม ศูนย์กลางเชื่อมโยงอนุภูมิภาคลุ่มน้ำโขง”

พันธกิจ/เป้าหมายการพัฒนาจังหวัด

๑. พัฒนาให้เป็นเมืองน่าอยู่อย่างยั่งยืน สำหรับคนทุกกลุ่มในสังคม
๒. พัฒนาขีดความสามารถทางการแข่งขันเพื่อยกระดับมาตรฐานสินค้าและบริการให้ตรงกับความ ต้องการของตลาดและเชื่อมโยงกับอนุภูมิภาคลุ่มน้ำโขง
๓. ส่งเสริมการพัฒนาด้านนวัตกรรม และเทคโนโลยีสู่การเป็น Smart City และ MICE City

๒.๓ ตัวชี้วัดความสำเร็จตามเป้าหมายการพัฒนาจังหวัด

๑. อัตราการขยายตัวมูลค่าผลิตภัณฑ์มวลรวมจังหวัดเพิ่มขึ้น ร้อยละ ๓
๒. พัฒนาเมืองศูนย์กลางของจังหวัดให้เป็นเมืองน่าอยู่
๓. ยกระดับคุณภาพชีวิตของประชาชน และสร้างความมั่นคงทางสังคม
๔. อนุรักษ์ ฟื้นฟู ทรัพยากรธรรมชาติและสิ่งแวดล้อม และเสริมสร้างความเข้มแข็งในการบริหารจัดการอย่างยั่งยืน

๒.๔ ประเด็นการพัฒนาของจังหวัด

ประเด็นการพัฒนาที่ 1 การยกระดับการพัฒนาเศรษฐกิจเพื่อเพิ่มขีดความสามารถทางการแข่งขัน และเชื่อมโยงโอกาสจากประเทศอนุภูมิภาคลุ่มน้ำโขง

แนวทางการพัฒนา

- ๑.๑ ส่งเสริมการผลิตและสร้างมูลค่าเพิ่มภาคการเกษตร
- ๑.๒ เพิ่มขีดความสามารถทางการแข่งขันของสินค้า OTOP และ SMEs
- ๑.๓ เพิ่มขีดความสามารถภาคการค้า การลงทุน การบริการ และการท่องเที่ยว
- ๑.๔ พัฒนาโครงสร้างพื้นฐานเพื่อยกระดับการพัฒนาด้านเศรษฐกิจ

ตัวชี้วัดประเด็นการพัฒนา

- ๑.มูลค่าสินค้าเกษตรเพิ่มขึ้น
ข้าว เพิ่มขึ้นร้อยละ ๓ ต่อปี (เฉลี่ย ๕ ปี ร้อยละ ๔.๖)
มันสำปะหลัง เพิ่มขึ้นร้อยละ ๓ ต่อปี (เฉลี่ย ๕ ปี ร้อยละ ๔.๖)
อ้อย เพิ่มขึ้นร้อยละ ๓ ต่อปี (เฉลี่ย ๕ ปี ร้อยละ ๓)
- ๒.รายได้ครัวเรือนเกษตรกรเพิ่มขึ้น ร้อยละ ๓ ต่อปี (เฉลี่ย ๕ ปี ร้อยละ ๓)
- ๓.รายได้จากการจำหน่ายสินค้า OTOP เพิ่มขึ้นร้อยละ ๓๐ (เฉลี่ย ๕ ปี ร้อยละ ๒๘.๘๐)
- ๔.รายได้จากการท่องเที่ยวเพิ่มขึ้น ร้อยละ ๕ (เฉลี่ย ๕ ปี ร้อยละ ๖.๖)

ประเด็นการพัฒนาที่ 2 การพัฒนาคุณภาพคนและสังคม

แนวทางการพัฒนา

- ๒.๑ สร้างความมั่นคงของชีวิตและสังคมอยู่เย็นเป็นสุข
- ๒.๒ ส่งเสริมสังคมแห่งการเรียนรู้ตลอดชีวิต
- ๒.๓ พัฒนาระบบด้านสุขภาพ

ตัวชี้วัดประเด็นการพัฒนา

๑. สัดส่วนผู้สูงอายุ ได้รับการดูแลจากครอบครัว ชุมชน ภาครัฐ หรือภาคเอกชน ร้อยละ ๑๐๐ (เฉลี่ย ๕ ปี ร้อยละ ๙๙.๗)
๒. คนในครัวเรือนมีรายได้เฉลี่ยผ่านเกณฑ์ จปฐ. เพิ่มร้อยละ ร้อยละ ๑๐๐ ต่อปี (เฉลี่ย ๕ ปี ร้อยละ ๙๙.๓๖)
๓. ผลการทดสอบทางการศึกษาระดับชาติ ในระดับชั้นสูงสุดของทุกสังกัด เพิ่มขึ้น ร้อยละ ๓ ต่อปี (เฉลี่ย ๕ ปี ร้อยละ ๓)
๔. ร้อยละของเด็ก ๐-๕ ปีมีพัฒนาการสมวัยไม่น้อยกว่าร้อยละ ๘๕ (เฉลี่ย ๕ ปี ร้อยละ ๘๕)
๕. อายุคาดเฉลี่ยของคนขอนแก่นไม่น้อยกว่า ๗๖ ปี ร้อยละ ๘๐ (เฉลี่ย ๕ ปี ร้อยละ ๗๘)

ประเด็นการพัฒนาที่ 3 การบริหารจัดการทรัพยากรธรรมชาติและสิ่งแวดล้อมเพื่อการพัฒนาอย่างยั่งยืน

แนวทางการพัฒนา

- ๓.๑ บริหารจัดการน้ำแบบบูรณาการอย่างยั่งยืน
- ๓.๒ สร้างสังคม และเมืองที่เป็นมิตรกับสิ่งแวดล้อม
- ๓.๓ การป้องกัน การลดผลกระทบ และการปรับตัวเพื่อรับมือภัยพิบัติทางธรรมชาติและการเปลี่ยนแปลงสภาพภูมิอากาศ
- ๓.๔ อนุรักษ์ และฟื้นฟูทรัพยากรธรรมชาติแบบมีส่วนร่วมอย่างยั่งยืน

ตัวชี้วัดประเด็นการพัฒนา

๑. พื้นที่ชลประทานเพิ่มขึ้น ๑๕,๐๐๐ ไร่ ต่อปี
๒. ชะมูลฝอยชุมชนและของเสียอันตรายชุมชนได้รับการจัดการอย่างถูกต้อง ร้อยละ ๗๕ (เฉลี่ย ๕ ปี ร้อยละ ๖๙)
๓. คุณภาพน้ำอยู่ในเกณฑ์ดี ร้อยละ ๗๑ (เฉลี่ย ๕ ปี ร้อยละ ๗๑)
๔. จำนวนพื้นที่สีเขียวเพิ่มขึ้น ๔,๒๐๐ ไร่ ต่อปี

ประเด็นการพัฒนาที่ 4 การเสริมสร้างความมั่นคงและความปลอดภัยในชีวิตและทรัพย์สิน

แนวทางการพัฒนา

- ๔.๑ ป้องกันและแก้ไขปัญหาคriminalภัยทางถนน
- ๔.๒ การป้องกันและลดการสูญเสียจากสาธารณภัยและภัยพิบัติ
- ๔.๓ รักษาความมั่นคงและความสงบเรียบร้อยภายใน
- ๔.๔ การปกป้องและเทิดทูลสถาบันพระมหากษัตริย์
- ๔.๕ ป้องกันปราบปรามและบำบัดรักษาผู้ติดยาเสพติด

ตัวชี้วัดประเด็นการพัฒนา

๑. อัตราผู้เสียชีวิตจากอุบัติเหตุจราจรทางบกลดลงร้อยละ ๕ ต่อปี
๒. พื้นที่ได้รับผลกระทบจากปัญหาอุทกภัยลดลง ร้อยละ ๕ ต่อปี
๓. ร้อยละการจับกุมคดีความผิดเกี่ยวกับชีวิต ร่างกาย และเพศ ไม่น้อยกว่าร้อยละ ๗๕.๕๐ (ตามเป้าหมายที่กำหนดของคดีที่รับแจ้ง)
๔. ร้อยละการจับกุมคดีความผิดเกี่ยวกับทรัพย์สิน ไม่น้อยกว่าร้อยละ ๕๕.๘๕ (ตามเป้าหมายที่กำหนดของคดีที่รับแจ้ง)
๕. จำนวนอำเภอที่เข้าร่วมกิจกรรมสร้างความรู้ความเข้าใจถึงความสำคัญของสถาบันหลักของชาติ จำนวน ๒๖ อำเภอ
๖. การป้องกันและปราบปรามยาเสพติด
 - จำนวนหมู่บ้านสีขาว เพิ่มขึ้น ร้อยละ ๓
 - จำนวนหมู่บ้านสีแดง ลดลง ร้อยละ ๑

แผนพัฒนาท้องถิ่น (พ.ศ. ๒๕๖๖ - ๒๕๗๐)

ขององค์การบริหารส่วนตำบลเขาสวนกวาง อำเภอเขาสวนกวาง จังหวัดขอนแก่น

ประเด็นการพัฒนาที่ 5 การส่งเสริมและพัฒนาศักยภาพด้าน การเป็นเมืองอัจฉริยะ (Smart City) และเมืองแห่งการประชุมสัมมนา(Meetings, Incentive Travel, Conventions, Exhibitions : MICE City)

แนวทางการพัฒนา

๕.๑ การส่งเสริมและพัฒนาศักยภาพด้าน Smart City ครอบคลุม ๖ ด้าน ตามแผน

Khonkaen Smart City ๒๐๒๙

๕.๒ การส่งเสริมนวัตกรรมและการใช้เทคโนโลยีเพื่อการพัฒนา

๕.๓ การส่งเสริมและพัฒนาศักยภาพด้าน MICE City

ตัวชี้วัดประเด็นการพัฒนา

๑. จำนวนงาน MICE ที่เกิดขึ้นในจังหวัดขอนแก่น ๑๐ งาน ต่อปี

๒. จำนวนสถานที่ที่ได้รับการรับรองมาตรฐานสถานที่จัดงานประเทศไทย หรือ Thailand MICE Venue Standard (TMVS) เพิ่มขึ้น ๓ แห่ง ต่อปี

๓. ระดับความสำเร็จในการขับเคลื่อนแผน Khonkaen Smart city ๒๐๒๙ ไปสู่การปฏิบัติ

๔. จำนวนเยาวชนที่ได้รับการพัฒนาศักยภาพในอุตสาหกรรมไมซ์ จำนวน ๓๐ คน ต่อปี

*ที่มา*แผนพัฒนาจังหวัดขอนแก่น พ.ศ.๒๕๖๑-๒๕๖๕ ฉบับทบทวน วันที่ ๑๒ กรกฎาคม ๒๕๖๔*

๔.ยุทธศาสตร์การพัฒนาขององค์กรปกครองส่วนท้องถิ่นในเขตจังหวัด

ยุทธศาสตร์ขององค์การบริหารส่วนจังหวัดขอนแก่น

“องค์การบริหารส่วนจังหวัดขอนแก่น เป็นองค์กรการพัฒนาแบบบูรณาการ มุ่งมั่นพัฒนาขอนแก่นเพื่อเป็นศูนย์กลางการเรียนรู้แบบเศรษฐกิจพอเพียง”

ประเด็นยุทธศาสตร์ที่ ๑: การพัฒนาคุณภาพคน และสังคม

พันธกิจที่สอดคล้องวิสัยทัศน์ :

๑. พัฒนาคคนและสังคมใหม่คุณภาพ เด็กและเยาวชนมีทักษะชีวิต คุณธรรมและจรรยาบรรณ เห็นคุณค่าภูมิปัญญาและชุมชนท้องถิ่น

๒. อนุรักษ์สืบสานวัฒนธรรม ขนบธรรมเนียม ประเพณีที่ดงามของท้องถิ่นให้คงอยู่ ส่งเสริมการท่องเที่ยวของชุมชนที่เป็นเอกลักษณ์ท้องถิ่น

เป้าประสงค์ในการพัฒนาตามพันธกิจ:

๑. ประชาชนมีคุณภาพชีวิตที่ดี

๒. เด็กและเยาวชนได้ รับการพัฒนาทักษะชีวิต มีพัฒนาการที่เหมาะสมกับวัย และอยู่ในสภาพแวดล้อมที่น่าอยู่

ตัวชี้วัดระดับเป้าประสงค์:

๑. จำนวนตัวชี้วัดที่บรรลุเป้าหมายจรุ.

๒. จำนวนเด็กและเยาวชนที่ได้รับการเสริมสร้างคุณธรรม จริยธรรม และค่านิยมที่ดีงาม

๓. จำนวนแหล่งเรียนรู้วัฒนธรรมและเทคโนโลยีสารสนเทศเพื่อการศึกษาที่เพิ่มขึ้น

แผนพัฒนาท้องถิ่น (พ.ศ. ๒๕๖๖ - ๒๕๗๐)

ขององค์การบริหารส่วนตำบลเขาสวนกวาง อำเภอเขาสวนกวาง จังหวัดขอนแก่น

แนวทางการพัฒนา:

๑. เสริมสร้างคุณธรรม จริยธรรม และค่านิยมไทยแก่คนทุกช่วงวัย
๒. ส่งเสริม สนับสนุน และพัฒนาระบบสุขภาพอย่างครบวงจร
๓. ส่งเสริม สนับสนุนการป้องกันและแก้ไขปัญหายาเสพติดอย่างเป็นระบบ ครบวงจร
๔. ส่งเสริม สนับสนุน และพัฒนา โครงสร้างพื้นฐานด้านการกีฬาเพื่อสนับสนุน การเล่นกีฬา และพัฒนากีฬาที่มีศักยภาพไปสู่กีฬาอาชีพ
๕. อนุรักษ์สืบสาน ทำนุบำรุงศาสนา ศิลปวัฒนธรรมท้องถิ่นที่ดึงดูดให้เป็นมรดก ของคนรุ่นต่อไป
๖. ส่งเสริม สนับสนุนภูมิปัญญาท้องถิ่นที่หลากหลายเชื่อมโยงสู่การเรียนรู้อย่างเป็นระบบและเผยแพร่สู่สังคม

แนวทางการพัฒนาและตัวชี้วัดระดับแนวทางการพัฒนา แนวทางการพัฒนา

| แนวทางการพัฒนา | ตัวชี้วัดระดับแนวทางการพัฒนา |
|--|--|
| ๑. เสริมสร้างคุณธรรม จริยธรรม และค่านิยมไทยแก่คนทุกช่วงวัย | - จำนวนโครงการ/กิจกรรมในการเสริมสร้างคุณธรรม จริยธรรม และค่านิยมไทย |
| ๒. ส่งเสริม สนับสนุน และพัฒนาระบบสุขภาพ อย่างครบวงจร | - จำนวนโครงการ/กิจกรรมในการส่งเสริม สนับสนุน และ พัฒนาระบบสุขภาพ |
| ๓. ส่งเสริม สนับสนุนการป้องกันและแก้ไขปัญหาเสพติดอย่างเป็นระบบ ครบวงจร | - จำนวนโครงการ/กิจกรรมในการส่งเสริม สนับสนุนการ ป้องกัน และแก้ไขปัญหาเสพติด |
| ๔. ส่งเสริม สนับสนุน และพัฒนาโครงสร้างพื้นฐานด้านการกีฬา เพื่อสนับสนุนการเล่นกีฬาและพัฒนากีฬาที่มีศักยภาพ ไปสู่กีฬาอาชีพ | - จำนวนโครงการ/กิจกรรมในการส่งเสริม สนับสนุน และ พัฒนาโครงสร้างพื้นฐานด้านการกีฬาเพื่อสนับสนุนการเล่น กีฬาและพัฒนากีฬาที่มีศักยภาพไปสู่กีฬาอาชีพ |
| ๕. อนุรักษ์สืบสาน ทำนุบำรุงศาสนา ศิลปวัฒนธรรมท้องถิ่นที่ดึงดูดให้เป็นมรดกของคนรุ่นต่อไป | - จำนวนโครงการ/กิจกรรมในการอนุรักษ์สืบสาน ทำนุบำรุงศาสนา ศิลปวัฒนธรรมท้องถิ่นที่ดึงดูด |
| ๖. ส่งเสริม สนับสนุนภูมิปัญญาท้องถิ่นที่หลากหลายเชื่อมโยง สู่การเรียนรู้อย่างเป็นระบบและเผยแพร่สู่สังคม | - จำนวนโครงการ/กิจกรรมในการส่งเสริม สนับสนุนภูมิปัญญาท้องถิ่นที่หลากหลายเชื่อมโยงสู่การเรียนรู้อย่างเป็นระบบ และเผยแพร่สู่สังคม |

ความเชื่อมโยงยุทธศาสตร์

ยุทธศาสตร์การพัฒนาจังหวัดขอนแก่น:

- การพัฒนาคนและสังคมที่มีคุณภาพ

ยุทธศาสตร์การพัฒนาขององค์กรปกครองส่วนท้องถิ่นในเขตจังหวัดขอนแก่น:

- การพัฒนาการศึกษาและศักยภาพพลเมือง

ประเด็นยุทธศาสตร์ที่ ๒: การพัฒนาการศึกษา

พันธกิจที่สอดคล้องวิสัยทัศน์ :

๑. สนับสนุน และจัดการศึกษาทั้งในและนอกระบบให้ได้มาตรฐาน เพื่อสร้างสังคมแห่งการเรียนรู้

เป้าประสงค์ในการพัฒนาตามพันธกิจ:

๑. การจัดการศึกษามีคุณภาพตามเกณฑ์มาตรฐานการศึกษา

ตัวชี้วัดระดับเป้าประสงค์:

๑. ร้อยละของผลการประเมินผลสัมฤทธิ์ทางการศึกษาของสถานศึกษาในจังหวัด
๒. จำนวนสถานศึกษา ที่มีผลการประเมินคุณภาพผ่านเกณฑ์มาตรฐานและได้รับการรับรอง

แนวทางการพัฒนา :

แผนพัฒนาท้องถิ่น (พ.ศ. ๒๕๖๖ – ๒๕๗๐)

ขององค์การบริหารส่วนตำบลเขาสวนกวาง อำเภอเขาสวนกวาง จังหวัดขอนแก่น

๑. พัฒนาและส่งเสริมการจัดการศึกษา ให้มีคุณภาพ ได้มาตรฐานเพื่อก้าวสู่ประชาคมอาเซียน
๒. ส่งเสริม สนับสนุน และพัฒนาครูและบุคลากรทางการศึกษาของโรงเรียนในสังกัดให้มีคุณภาพตามมาตรฐานวิชาชีพ
๓. พัฒนาหลักสูตรและกระบวนการเรียนการสอนที่เน้นผู้เรียนเป็นสำคัญและเชื่อมโยงกับภูมิสังคม
๔. พัฒนาแหล่งเรียนรู้ นวัตกรรมและเทคโนโลยีสารสนเทศเพื่อการศึกษา
๕. ส่งเสริม สนับสนุนการจัดการศึกษาในและนอกระบบครอบคลุมทุกช่วงวัย ให้มีคุณภาพและพัฒนาไปสู่การเรียนรู้ตลอดชีวิต
๖. เสริมสร้างจริยธรรม คุณธรรมและศีลธรรมแก่ผู้เรียนและบุคลากรทางการศึกษา

แนวทางการพัฒนาและตัวชี้วัดระดับแนวทางการพัฒนา

| แนวทางการพัฒนา | ตัวชี้วัดระดับแนวทางการพัฒนา |
|---|---|
| ๑. พัฒนาและส่งเสริมการจัดการศึกษา ให้มีคุณภาพ ได้มาตรฐานเพื่อก้าวสู่ประชาคมอาเซียน | - จำนวนโครงการ/กิจกรรมในการพัฒนาและส่งเสริมการจัดการศึกษา ให้มีคุณภาพ ได้มาตรฐาน |
| ๒. ส่งเสริม สนับสนุน และพัฒนาครูและบุคลากรทางการศึกษาของโรงเรียนในสังกัดให้มีคุณภาพตามมาตรฐานวิชาชีพ | - จำนวนโครงการ/กิจกรรมในการส่งเสริม สนับสนุน และพัฒนาครูและบุคลากรทางการศึกษาของโรงเรียนในสังกัดให้มีคุณภาพตามมาตรฐานวิชาชีพ |
| ๓. พัฒนาหลักสูตรและกระบวนการเรียนการสอนที่เน้นผู้เรียนเป็นสำคัญและเชื่อมโยงกับภูมิสังคม | - จำนวนโครงการ/กิจกรรมในการพัฒนาหลักสูตรและกระบวนการเรียนการสอนที่เน้นผู้เรียนเป็นสำคัญและเชื่อมโยงกับภูมิสังคม |
| ๔. พัฒนาแหล่งเรียนรู้ นวัตกรรมและเทคโนโลยีสารสนเทศเพื่อการศึกษา | - จำนวนโครงการ/กิจกรรมในการพัฒนาแหล่งเรียนรู้ นวัตกรรมและเทคโนโลยีสารสนเทศเพื่อการศึกษา |
| ๕. ส่งเสริม สนับสนุนการจัดการศึกษาในและนอกระบบครอบคลุมทุกช่วงวัย ให้มีคุณภาพและพัฒนาไปสู่การเรียนรู้ตลอดชีวิต | - จำนวนโครงการ/กิจกรรมในการส่งเสริม สนับสนุนการจัดการศึกษาในและนอกระบบครอบคลุมทุกช่วงวัย ให้มีคุณภาพและพัฒนาไปสู่การเรียนรู้ตลอดชีวิต |
| ๖. เสริมสร้างจริยธรรม คุณธรรมและศีลธรรมแก่ผู้เรียนและบุคลากรทางการศึกษา | - จำนวนโครงการ/กิจกรรมในการเสริมสร้างจริยธรรม คุณธรรมและศีลธรรมแก่ผู้เรียนและบุคลากรทางการศึกษา |

ความเชื่อมโยงยุทธศาสตร์

ยุทธศาสตร์การพัฒนาจังหวัดขอนแก่น:

- การพัฒนาคุณภาพคนและสังคมที่มีคุณภาพ

ยุทธศาสตร์การพัฒนาขององค์กรปกครองส่วนท้องถิ่นในเขตจังหวัดขอนแก่น:

- การพัฒนาการศึกษาและศักยภาพพลเมือง

ประเด็นยุทธศาสตร์ที่ ๓: การพัฒนาเมืองและชุมชน

พันธกิจที่สอดคล้องวิสัยทัศน์:

๑. พัฒนาโครงสร้างพื้นฐานและสิ่งสาธารณูปโภค สาธารณูปการ ที่สะดวก ครอบคลุม และได้มาตรฐาน
๒. ประสานและเชื่อมโยงการค้า การลงทุน การบริการ พัฒนาโครงข่ายระบบคมนาคมขนส่ง ระบบบริการสาธารณะ
๓. สร้างความร่วมมือหน่วยงานทุกภาคส่วน และเครือข่ายชุมชน ในการป้องกันและบรรเทาสาธารณภัยให้มีประสิทธิภาพและได้มาตรฐาน

เป้าประสงค์ในการพัฒนาตามพันธกิจ:

๑. ขอนแก่นเป็นเมืองน่าอยู่ และน่าลงทุน

๒. พัฒนาโครงสร้างพื้นฐานในจังหวัดอย่างครอบคลุมและได้มาตรฐาน

ตัวชี้วัดระดับเป้าประสงค์:

๑. จำนวนโครงการ/กิจกรรมในพัฒนาโครงสร้างพื้นฐานและสิ่งสาธารณูปโภค สาธารณูปการ

๒. ร้อยละความพึงพอใจของประชาชนในพื้นที่โครงการพัฒนาโครงสร้างพื้นฐานและสิ่งสาธารณูปโภค สาธารณูปการ

แนวทางการพัฒนา :

๑. พัฒนาระดับโครงข่ายเส้นทางการคมนาคมขนส่งเชื่อมระหว่างหมู่บ้าน ตำบลและอำเภอให้ได้มาตรฐาน

๒. พัฒนาเพิ่มศักยภาพและขีดความสามารถให้บริการของสถานีขนส่งผู้โดยสาร ให้ได้มาตรฐาน สะดวก สะอาดและปลอดภัย

๓. ส่งเสริม สนับสนุน และพัฒนาระบบเครือข่ายการป้องกันและบรรเทาสาธารณภัยในเขตเมืองและชุมชน

๔. ส่งเสริม สนับสนุน และพัฒนาระบบสาธารณูปการ และสาธารณูปโภค

๕. ส่งเสริมการพัฒนาเมืองและชุมชนสู่เมืองนิเวศน์ (Eco City)

แนวทางการพัฒนาและตัวชี้วัดระดับแนวทางการพัฒนา

| แนวทางการพัฒนา | ตัวชี้วัดระดับแนวทางการพัฒนา |
|---|---|
| ๑. พัฒนาระดับโครงข่ายเส้นทางการคมนาคมขนส่งเชื่อมระหว่างหมู่บ้าน ตำบลและอำเภอให้ได้มาตรฐาน | - จำนวนโครงการ/กิจกรรมในการพัฒนาระดับโครงข่ายเส้นทางการคมนาคมขนส่งเชื่อมระหว่างหมู่บ้าน ตำบลและอำเภอ |
| ๒. พัฒนาเพิ่มศักยภาพและขีดความสามารถให้บริการของสถานีขนส่งผู้โดยสาร ให้ได้มาตรฐาน สะดวก สะอาดและปลอดภัย | - จำนวนโครงการ/กิจกรรมในการพัฒนาเพิ่มศักยภาพและขีดความสามารถให้บริการของสถานีขนส่งผู้โดยสาร ให้ได้มาตรฐาน สะดวก สะอาดและปลอดภัย |
| ๓. ส่งเสริม สนับสนุน และพัฒนาระบบเครือข่ายการป้องกันและบรรเทาสาธารณภัยในเขตเมืองและชุมชน | - จำนวนโครงการ/กิจกรรมในการส่งเสริม สนับสนุน และพัฒนาระบบเครือข่ายการป้องกันและบรรเทาสาธารณภัยในเขตเมืองและชุมชน |
| ๔. ส่งเสริม สนับสนุน และพัฒนาระบบสาธารณูปการ และสาธารณูปโภค | - จำนวนโครงการ/กิจกรรมในการส่งเสริม สนับสนุน และพัฒนาระบบสาธารณูปการ และสาธารณูปโภค |
| ๕. ส่งเสริมการพัฒนาเมืองและชุมชนสู่เมืองนิเวศน์ (Eco City) | - จำนวนโครงการ/กิจกรรมในการส่งเสริมการพัฒนาเมืองและชุมชนสู่เมืองนิเวศน์ (Eco City) |

ความเชื่อมโยงยุทธศาสตร์

ยุทธศาสตร์การพัฒนาจังหวัดขอนแก่น:

- การเพิ่มศักยภาพของเมืองเพื่อเชื่อมโยงโอกาสจากกลุ่มประเทศอนุภูมิภาคลุ่มน้ำโขงและอาเซียน

- การเสริมสร้างความมั่นคง และความปลอดภัยในชีวิตและทรัพย์สิน

ยุทธศาสตร์การพัฒนาขององค์กรปกครองส่วนท้องถิ่นในเขตจังหวัดขอนแก่น:

- การพัฒนาเมืองและชุมชนให้น่าอยู่

- การพัฒนาโครงสร้างพื้นฐาน

ประเด็นยุทธศาสตร์ที่ ๔: การพัฒนาเศรษฐกิจชุมชน

พันธกิจที่สอดคล้องวิสัยทัศน์:

๑. ส่งเสริมและสนับสนุนเศรษฐกิจฐานรากให้มั่นคง ชุมชนเข้มแข็ง และพัฒนาเป็นเมืองที่น่าอยู่อย่างยั่งยืน

เป้าประสงค์ในการพัฒนาตามพันธกิจ:

๑. ประชาชนมีรายได้เพิ่มขึ้น

ตัวชี้วัดระดับเป้าประสงค์:

๑. ร้อยละของคนในครัวเรือนที่มีรายได้ผ่านเกณฑ์ จปฐ. (๓๐,๐๐๐ บาท/คน/ ปี)

แนวทางการพัฒนา :

๑. ส่งเสริม สนับสนุน และพัฒนาการท่องเที่ยวและบริการด้านการท่องเที่ยว

๒. ส่งเสริม สนับสนุน และพัฒนาเพิ่มประสิทธิภาพการเกษตรตามแนวทางเศรษฐกิจพอเพียง

๓. ส่งเสริม สนับสนุน และพัฒนาเพิ่มมูลค่าผลผลิตทางการเกษตรและผลิตภัณฑ์ชุมชนอย่างครบวงจร

๔. ส่งเสริม สนับสนุน การประกอบอาชีพที่เหมาะสมตามศักยภาพแก่ประชาชนและกลุ่มผู้ด้อยโอกาส

๕. ส่งเสริม สนับสนุน การประกอบอาชีพทางเลือก และพัฒนาทักษะฝีมือแรงงานเพื่อเพิ่มรายได้และรองรับการเข้าสู่ประชาคมอาเซียน

แนวทางการพัฒนาและตัวชี้วัดระดับแนวทางการพัฒนา

| แนวทางการพัฒนา | ตัวชี้วัดระดับแนวทางการพัฒนา |
|---|---|
| ๑. ส่งเสริม สนับสนุน และพัฒนาการท่องเที่ยวและบริการด้านการท่องเที่ยว | - จำนวนโครงการ/กิจกรรมในการส่งเสริม สนับสนุน และพัฒนาการท่องเที่ยวและบริการด้านการท่องเที่ยว |
| ๒. ส่งเสริม สนับสนุน และพัฒนาเพิ่มประสิทธิภาพการเกษตรตามแนวทางเศรษฐกิจพอเพียง | - จำนวนโครงการ/กิจกรรมในการส่งเสริม สนับสนุน และพัฒนาเพิ่มประสิทธิภาพการเกษตรตามแนวทางเศรษฐกิจพอเพียง |
| ๓. ส่งเสริม สนับสนุน และพัฒนาเพิ่มมูลค่าผลผลิตทางการเกษตรและผลิตภัณฑ์ชุมชนอย่างครบวงจร | - จำนวนโครงการ/กิจกรรมในการส่งเสริม สนับสนุน และพัฒนาเพิ่มมูลค่าผลผลิตทางการเกษตรและผลิตภัณฑ์ชุมชนอย่างครบวงจร |
| ๔. ส่งเสริม สนับสนุน การประกอบอาชีพที่เหมาะสมตามศักยภาพแก่ประชาชนและกลุ่มผู้ด้อยโอกาส | - จำนวนโครงการ/กิจกรรมในการส่งเสริม สนับสนุน การประกอบอาชีพที่เหมาะสมตามศักยภาพแก่ประชาชนและกลุ่มผู้ด้อยโอกาส |
| ๕. ส่งเสริม สนับสนุน การประกอบอาชีพทางเลือก และพัฒนาทักษะฝีมือแรงงานเพื่อเพิ่มรายได้และรองรับการเข้าสู่ประชาคมอาเซียน | - จำนวนโครงการ/กิจกรรมในการส่งเสริม สนับสนุน การประกอบอาชีพทางเลือก และพัฒนาทักษะฝีมือแรงงานเพื่อเพิ่มรายได้และรองรับการเข้าสู่ประชาคมอาเซียน |

ความเชื่อมโยงยุทธศาสตร์

ยุทธศาสตร์การพัฒนาจังหวัดขอนแก่น:

- การยกระดับการพัฒนาเศรษฐกิจและเพิ่มขีดความสามารถทางการแข่งขัน

ยุทธศาสตร์การพัฒนาขององค์กรปกครองส่วนท้องถิ่นในเขตจังหวัดขอนแก่น:

- การสร้างเสริมทุนทางสังคมให้เข้มแข็งและพัฒนาเศรษฐกิจชุมชนเพื่อการแข่งขันภายใต้หลักปรัชญาเศรษฐกิจพอเพียง

- การพัฒนาการเกษตรยั่งยืน

ประเด็นยุทธศาสตร์ที่ ๕: การบริหารจัดการทรัพยากรธรรมชาติและสิ่งแวดล้อม

พันธกิจที่สอดคล้องวิสัยทัศน์:

๑. บริหารจัดการทรัพยากรธรรมชาติและสิ่งแวดล้อม ให้เกิดประโยชน์ มีความสมดุล อย่างยั่งยืน

เป้าประสงค์ในการพัฒนาตามพันธกิจ :

๑. ทรัพยากรธรรมชาติคงความอุดมสมบูรณ์

ตัวชี้วัดระดับเป้าประสงค์:

๑. ร้อยละของพื้นที่ป่าชุมชน ป่าต้นน้ำ ที่มีการปลูกฟื้นฟูและอนุรักษ์

๒. จำนวนแหล่งน้ำผิวดิน/ใต้ดินที่ได้รับการพัฒนาและฟื้นฟู

๓. จำนวนชุมชนที่มีการบริหารจัดการทรัพยากรธรรมชาติและสิ่งแวดล้อมในชุมชน

แนวทางการพัฒนา :

๑. สนับสนุน ส่งเสริม ฟันฟู รักษาป่าและป่าต้นน้ำลำธาร
๒. พัฒนา ปรับปรุง และฟื้นฟูแหล่งน้ำธรรมชาติ เพื่อเพิ่มประสิทธิภาพในการกักเก็บน้ำให้เพียงพอต่อการเกษตร อุปโภคและบริโภค
๓. สนับสนุนและพัฒนาประสิทธิภาพการจัดการขยะแบบครบวงจรและน้ำเสียชุมชนแบบมีส่วนร่วม
๔. เสริมสร้างศักยภาพและขีดความสามารถของชุมชนในการบริหารจัดการทรัพยากรธรรมชาติและสิ่งแวดล้อมในชุมชนตามความเหมาะสมแต่ละพื้นที่
๕. เสริมสร้างการมีส่วนร่วมของประชาชนในการอนุรักษ์ทรัพยากรธรรมชาติและสิ่งแวดล้อม
๖. สนับสนุน ส่งเสริมการใช้พลังงานทางเลือก

แนวทางการพัฒนาและตัวชี้วัดระดับแนวทางการพัฒนา

| แนวทางการพัฒนา | ตัวชี้วัดระดับแนวทางการพัฒนา |
|--|--|
| ๑. สนับสนุน ส่งเสริม ฟันฟู รักษาป่าและป่าต้นน้ำลำธาร | - จำนวนโครงการ/กิจกรรมในการสนับสนุน ส่งเสริม ฟันฟู รักษาป่าและป่าต้นน้ำลำธาร |
| ๒. พัฒนา ปรับปรุง และฟื้นฟูแหล่งน้ำธรรมชาติ เพื่อเพิ่มประสิทธิภาพในการกักเก็บน้ำให้เพียงพอต่อการเกษตร อุปโภคและบริโภค | - จำนวนโครงการ/กิจกรรมในการพัฒนาพัฒนา ปรับปรุง และฟื้นฟูแหล่งน้ำธรรมชาติ เพื่อเพิ่มประสิทธิภาพในการกักเก็บน้ำให้เพียงพอต่อการเกษตร อุปโภคและบริโภค |
| ๓. สนับสนุนและพัฒนาประสิทธิภาพการจัดการขยะแบบครบวงจรและน้ำเสียชุมชนแบบมีส่วนร่วม | - จำนวนโครงการ/กิจกรรมในการสนับสนุนและพัฒนาประสิทธิภาพการจัดการขยะแบบครบวงจรและน้ำเสียชุมชนแบบมีส่วนร่วม |
| ๔. เสริมสร้างศักยภาพและขีดความสามารถของชุมชนในการบริหารจัดการทรัพยากรธรรมชาติและสิ่งแวดล้อมในชุมชนตามความเหมาะสมแต่ละพื้นที่ | - จำนวนโครงการ/กิจกรรมในการเสริมสร้างศักยภาพและขีดความสามารถของชุมชนในการบริหารจัดการทรัพยากรธรรมชาติและสิ่งแวดล้อมในชุมชนตามความเหมาะสมแต่ละพื้นที่ |
| ๕. เสริมสร้างการมีส่วนร่วมของประชาชนในการอนุรักษ์ทรัพยากรธรรมชาติและสิ่งแวดล้อม | - จำนวนโครงการ/กิจกรรมในการเสริมสร้างการมีส่วนร่วมของประชาชนในการอนุรักษ์ทรัพยากรธรรมชาติและสิ่งแวดล้อม |
| ๖. สนับสนุน ส่งเสริมการใช้พลังงานทางเลือก | - จำนวนโครงการ/กิจกรรมในการสนับสนุน ส่งเสริมการใช้พลังงานทางเลือก |

ความเชื่อมโยงยุทธศาสตร์

ยุทธศาสตร์การพัฒนาจังหวัดขอนแก่น:

- การบริหารจัดการทรัพยากรธรรมชาติและสิ่งแวดล้อมเพื่อการพัฒนาที่ยั่งยืน

ยุทธศาสตร์การพัฒนาขององค์กรปกครองส่วนท้องถิ่นในเขตจังหวัดขอนแก่น:

- การบริหารจัดการทรัพยากรธรรมชาติและสิ่งแวดล้อมเพื่อการพัฒนาที่ยั่งยืน

ประเด็นยุทธศาสตร์ที่ ๖: การพัฒนาระบบบริหารจัดการที่ดี

พันธกิจที่สอดคล้องวิสัยทัศน์:

๑. บริหารราชการอย่างมีประสิทธิภาพภายใต้หลักธรรมาภิบาลและการมีส่วนร่วมของประชาชน

เป้าประสงค์ในการพัฒนาตามพันธกิจ:

๑. ระบบการให้บริการและการบริหารจัดการของ อบจ.ขก.มีมีประสิทธิภาพได้มาตรฐาน
๒. ประชาชนมีส่วนร่วมในการพัฒนาท้องถิ่น

ตัวชี้วัดระดับเป้าประสงค์:

๑. ร้อยละความพึงพอใจของผู้มารับบริการ
๒. ร้อยละของโครงการ/กิจกรรมตามแผนพัฒนาท้องถิ่นที่นำไปปฏิบัติ
๓. ร้อยละที่เพิ่มขึ้นของเงินรายได้ที่อบจ.ขก.จัดเก็บเอง
๔. ร้อยละของโครงการตามข้อเสนอของประชาคมที่บรรจุไว้ในแผนพัฒนาท้องถิ่น

แนวทางการพัฒนา :

๑. ส่งเสริม สนับสนุน และพัฒนาเทคโนโลยีสารสนเทศ และนวัตกรรมสมัยใหม่ ในการปฏิบัติงานและให้บริการ สาธารณะแก่ประชาชน
๒. พัฒนาเพิ่มขีดความสามารถการบริหารจัดการการเงินการคลังให้มีประสิทธิภาพ โปร่งใสเป็นธรรม และตรวจสอบได้
๓. พัฒนาสมรรถนะของข้าราชการและเจ้าหน้าที่ให้มีขีดความสามารถในการปฏิบัติราชการ และให้บริการสาธารณะอย่างมีประสิทธิภาพ
๔. ส่งเสริม สนับสนุน และพัฒนากระบวนการชุมชนเข้มแข็ง และเสริมสร้างการมีส่วนร่วมของ ชุมชนในกระบวนการพัฒนาท้องถิ่น

แนวทางการพัฒนาและตัวชี้วัดระดับแนวทางการพัฒนา

| แนวทางการพัฒนา | ตัวชี้วัดระดับแนวทางการพัฒนา |
|--|--|
| ๑. ส่งเสริม สนับสนุน และพัฒนาเทคโนโลยีสารสนเทศ และนวัตกรรมสมัยใหม่ ในการปฏิบัติงานและให้บริการ สาธารณะแก่ประชาชน | - จำนวนโครงการ/กิจกรรมในการส่งเสริม สนับสนุน และพัฒนา เทคโนโลยีสารสนเทศ และนวัตกรรมสมัยใหม่ ในการปฏิบัติงานและ ให้บริการสาธารณะแก่ประชาชน |
| ๒. พัฒนาเพิ่มขีดความสามารถการบริหารจัดการการเงิน การคลังให้มีประสิทธิภาพ โปร่งใสเป็นธรรม และ ตรวจสอบได้ | - จำนวนโครงการ/กิจกรรมในการพัฒนาเพิ่มขีดความสามารถ การบริหารจัดการการเงินการคลังให้มีประสิทธิภาพ โปร่งใสเป็นธรรม และตรวจสอบได้ |
| ๓. พัฒนาสมรรถนะของข้าราชการและเจ้าหน้าที่ให้มีขีด ความสามารถในการปฏิบัติราชการและให้บริการ สาธารณะอย่างมีประสิทธิภาพ | - จำนวนโครงการ/กิจกรรมในการพัฒนาสมรรถนะของข้าราชการและ เจ้าหน้าที่ให้มีขีดความสามารถในการปฏิบัติราชการและให้บริการ สาธารณะอย่างมีประสิทธิภาพ |
| ๔. ส่งเสริม สนับสนุน และพัฒนากระบวนการชุมชน เข้มแข็ง และเสริมสร้างการมีส่วนร่วมของชุมชนใน กระบวนการพัฒนาท้องถิ่น | - จำนวนโครงการ/กิจกรรมในการส่งเสริม สนับสนุน และพัฒนา กระบวนการชุมชนเข้มแข็ง และเสริมสร้างการมีส่วนร่วมของชุมชนใน กระบวนการพัฒนาท้องถิ่น |

ความเชื่อมโยงยุทธศาสตร์

ยุทธศาสตร์การพัฒนาจังหวัดขอนแก่น:

- การเพิ่มประสิทธิภาพการบริหารจัดการภาครัฐ

ยุทธศาสตร์การพัฒนาขององค์กรปกครองส่วนท้องถิ่นในเขตจังหวัดขอนแก่น:

- การพัฒนาการบริหารภาครัฐภายใต้หลักธรรมาภิบาล

จุดยืนทางยุทธศาสตร์ขององค์การบริหารส่วนจังหวัดขอนแก่น

องค์การบริหารส่วนจังหวัด นอกจากจะมีหน้าที่ในการพัฒนาท้องถิ่นในระดับภาพรวมของจังหวัด ตามกฎหมายที่จัดตั้ง ยังต้องมีหน้าที่ในการประสานการขับเคลื่อนการพัฒนาในระดับท้องถิ่น สร้างความ ร่วมมือระหว่างองค์กรปกครองส่วนท้องถิ่น ส่วนราชการ กลุ่ม องค์กรในเขตจังหวัด ปฏิบัติตามนโยบายของ รัฐบาล กระทรวงมหาดไทย และกรมส่งเสริมการปกครองท้องถิ่น เพื่อนำไปสู่การแก้ไขปัญหาและ ตอบสนองความต้องการให้แก่ประชาชนในท้องถิ่น

ดังนั้น การวิเคราะห์จุดยืนทางยุทธศาสตร์ ของ องค์การบริหารส่วนจังหวัดขอนแก่น จึงได้

พิจารณาบทบาท อำนาจหน้าที่ตามกฎหมาย ประกอบด้วย

- พระราชบัญญัติองค์การบริหารส่วนจังหวัด พ.ศ.๒๕๔๐
- พระราชบัญญัติกำหนดแผนและขั้นตอนการกระจายอำนาจให้แก่องค์กรปกครองส่วนท้องถิ่น พ.ศ.๒๕๔๒
- แนวทางและหลักเกณฑ์ในการจัดระบบบริการสาธารณะ ตามประกาศที่คณะกรรมการ การกระจายอำนาจให้แก่องค์กรปกครองส่วนท้องถิ่นกำหนด
- บริบทการเปลี่ยนแปลง และข้อมูลชั้นพื้นฐานต่าง ๆ ที่เกี่ยวข้อง
- ศักยภาพและประสิทธิภาพขององค์การบริหารส่วนจังหวัดขอนแก่น

แผนพัฒนาท้องถิ่น (พ.ศ. ๒๕๖๖ - ๒๕๗๐)

ขององค์การบริหารส่วนตำบลเขาสวนกวาง อำเภอเขาสวนกวาง จังหวัดขอนแก่น

ทั้งนี้เพื่อเป็นการแก้ไขปัญหาและตอบสนองความต้องการที่เป็นประโยชน์ของประชาชนในท้องถิ่น องค์การบริหารส่วนจังหวัดขอนแก่นจึงได้ให้ความสำคัญต่อการพัฒนาท้องถิ่น ไว้ ๖ ด้าน คือ

- (๑)ด้านการพัฒนาคุณภาพคน และสังคม
- (๒)ด้านการพัฒนาการศึกษา
- (๓)ด้านการพัฒนาเมืองและชุมชน
- (๔)ด้านการพัฒนาเศรษฐกิจชุมชน
- (๕)ด้านการบริหารจัดการทรัพยากรธรรมชาติและ สิ่งแวดล้อม
- (๖)ด้านการพัฒนาระบบบริหารจัดการที่ดี

ยุทธศาสตร์การพัฒนาของ อปท.

๓.๔ ยุทธศาสตร์ขององค์การบริหารส่วนตำบลเขาสวนกวาง

๑. วิสัยทัศน์(Vision)

องค์การบริหารส่วนตำบลเขาสวนกวาง ได้กำหนดวิสัยทัศน์เพื่อเป็นสภาพการณ์ในอนาคตซึ่งเป็นจุดมุ่งหมายและคาดหวังที่จะให้เกิดขึ้นหรือบรรลุในอนาคตข้างหน้า ตำบลเขาสวนกวางเป็นตำบลขนาดกลางที่มีประชากรส่วนใหญ่นับถือศาสนาพุทธ อนุรักษ์ศิลปะ วัฒนธรรมท้องถิ่น โดยยึดแนวทางวิถีชีวิตตามแบบพุทธ ประกอบอาชีพเกษตรกรรมเป็นอาชีพหลัก ความคาดหวังในอนาคตต้องเป็นชุมชนที่สงบสุข น่าอยู่ และมีฐานะความเป็นอยู่ที่ดี และสนองตามนโยบายของรัฐ จึงได้กำหนด **วิสัยทัศน์** ดังนี้



"ตำบลก้าวหน้า การศึกษาก้าวไกล
ประชาชนมีรายได้ ใส่ใจวัฒนธรรมท้องถิ่น
รักสิ่งแวดล้อมอย่างยั่งยืน"

พันธกิจการพัฒนาท้องถิ่น

- ๑.พัฒนาคนให้มีคุณภาพ มีความรู้ มีทักษะ มีจริยธรรมและคุณธรรม
- ๒.การนำหลักเศรษฐกิจพอ มาใช้ในการดำเนินงาน การใช้ชีวิต เพื่อให้ประชาชนอยู่ดี กินดี มีความสุข
- ๓.พัฒนาคุณภาพชีวิต ส่งเสริมให้ประชาชนสุขภาพอนามัยดี ส่งเสริมสาธารณสุขมูลฐาน
- ๔.พัฒนาเศรษฐกิจ ส่งเสริมอาชีพให้ราษฎรมีรายได้
- ๕.พัฒนาโครงสร้างพื้นฐาน ถนน สะดวกปลอดภัย น้ำไหล ไฟสว่าง ครบทุกครัวเรือน
- ๖.พัฒนาด้านการศึกษา ส่งเสริมสนับสนุนความรู้คู่คุณธรรมให้กับประชาชนทุกระดับชั้น
- ๗.พัฒนาสังคมให้มีความรักสามัคคี เอื้ออาทร มีความสุข ชุมชนเข้มแข็ง

๒. ยุทธศาสตร์

องค์การบริหารส่วนตำบลเขาสวนกวาง ได้กำหนดยุทธศาสตร์ให้สอดคล้องเชื่อมโยงกับการพัฒนากลุ่มจังหวัดเพื่อให้สามารถดำเนินก้าวไปสู่วิสัยทัศน์ และจุดมุ่งหมายที่กำหนดไว้ ๖ ยุทธศาสตร์ ดังนี้

- ยุทธศาสตร์ที่ ๑ การพัฒนาด้านโครงสร้างพื้นฐาน
- ยุทธศาสตร์ที่ ๒ การพัฒนาเศรษฐกิจ
- ยุทธศาสตร์ที่ ๓ การพัฒนาคุณภาพชีวิต
- ยุทธศาสตร์ที่ ๔ การพัฒนาด้านทรัพยากรธรรมชาติและสิ่งแวดล้อม
- ยุทธศาสตร์ที่ ๕ การบริหารจัดการบ้านเมืองที่ดี

แผนพัฒนาท้องถิ่น (พ.ศ. ๒๕๖๖ - ๒๕๗๐)

ขององค์การบริหารส่วนตำบลเขาสวนกวาง อำเภอเขาสวนกวาง จังหวัดขอนแก่น

ยุทธศาสตร์ที่ ๖ ตามแผนกระจายอำนาจให้แก่องค์กรปกครองส่วนท้องถิ่น

๓. เป้าประสงค์

๑. เครือข่ายคมนาคมเชื่อมโยงระหว่างกัน สาธารณูปโภค/สาธารณูปการ มีมาตรฐานและทั่วถึง
 ๒. ผลผลิตทางการเกษตรมีความปลอดภัย ประชาชนทุกระดับมีรายได้จากการประกอบอาชีพอย่างพอเพียงและยั่งยืน
 ๓. ประชาชนมีการศึกษาทุกระดับอย่างมีประสิทธิภาพ มีคุณภาพชีวิตที่ดีขึ้น
 ๔. ประชาชนทุกกลุ่มทุกวัยให้ความสนใจ ต้องการออกกำลังกายและการเล่นกีฬา
 ๕. ประชาชนเยาวชนมีความรู้ความเข้าใจในการอนุรักษ์และรักษาสิ่งแวดล้อมแบบยั่งยืน
- ตระหนักในการใช้ทรัพยากรอย่างคุ้มค่าและรักษาสิ่งแวดล้อมให้สมดุล
๖. ประชาชนมีคุณธรรมจริยธรรมปฏิบัติตนถูกต้องตามหลักศาสนา ประเพณีวัฒนธรรมท้องถิ่นได้รับการส่งเสริมในทุกกิจกรรม
 ๗. บุคลากรในองค์กรได้รับการพัฒนาศักยภาพ และประชาชนได้รับบริการอย่างสะดวกรวดเร็วและมีคุณภาพ
 ๘. หน่วยงาน ส่วนราชการ และองค์กรอื่นๆ ที่มีหน้าที่ในการดูแลรักษาความสงบ เรียบร้อยภายในตำบล ได้รับการสนับสนุนในทุกๆ ด้านอย่างทั่วถึง

๔. ตัวชี้วัด

๑. ประชาชนที่ได้รับความสะดวกและพึงพอใจจากการพัฒนาระบบโครงสร้างพื้นฐาน
๒. ผลผลิตทางการเกษตรมีความปลอดภัย ประชาชนทุกระดับมีรายได้จากการประกอบอาชีพอย่างพอเพียงและยั่งยืน
๓. การศึกษาทุกระดับมีประสิทธิภาพ ประชาชนมีคุณภาพชีวิตที่ดีขึ้น
๔. ประชาชนหันมาสนใจในการเล่นกีฬาและออกกำลังกาย มีสุขภาพแข็งแรงขึ้น
๕. ประชาชนและเยาวชนมีความรู้ความเข้าใจในการอนุรักษ์และรักษาสิ่งแวดล้อมแบบยั่งยืน
๖. ประชาชนผู้เข้าร่วมโครงการ/กิจกรรมการอบรม สัมมนาด้านศาสนา และการแก้ปัญหาสังคมอย่างทั่วถึง
๗. ประชาชนได้รับบริการอย่างสะดวกรวดเร็วและมีคุณภาพ
๘. ประชาชนมีความมั่นใจและความปลอดภัยในชีวิตและทรัพย์สิน

๕. ค่าเป้าหมาย

๑. ร้อยละ ๕๐ ของเครือข่ายคมนาคมเชื่อมโยงระหว่างกัน สาธารณูปโภค/สาธารณูปการ มีมาตรฐานและทั่วถึง
๒. ร้อยละ ๕๐ ของผลผลิตทางการเกษตรมีความปลอดภัย ประชาชนทุกระดับมีรายได้จากการประกอบอาชีพอย่างพอเพียงและยั่งยืน
๓. ร้อยละ ๕๐ ของประชาชนมีการศึกษาทุกระดับอย่างมีประสิทธิภาพ มีคุณภาพชีวิตที่ดีขึ้น
๔. ร้อยละ ๕๐ ของประชาชนทุกกลุ่มทุกวัยให้ความสนใจการออกกำลังกายและการเล่นกีฬา
๕. ร้อยละ ๕๐ ของประชาชนเยาวชนมีความรู้ความเข้าใจในการอนุรักษ์และรักษาสิ่งแวดล้อมแบบยั่งยืน
๖. ร้อยละ ๕๐ ของประชาชนมีคุณธรรมจริยธรรมปฏิบัติตนถูกต้องตามหลักศาสนา ประเพณีวัฒนธรรมท้องถิ่นได้รับการส่งเสริมในทุกกิจกรรม

๗. ร้อยละ ๕๐ ของบุคลากรในองค์กรได้รับการพัฒนาศักยภาพ และประชาชนได้รับการ
อย่างสะดวกรวดเร็วและมีคุณภาพ

๘. ร้อยละ ๕๐ ของหน่วยงาน ส่วนราชการ และองค์กรอื่นๆ ได้รับการสนับสนุนในทุกๆ ด้าน
อย่างทั่วถึง ในการดูแลรักษาความสงบเรียบร้อยภายในตำบล

๖. กลยุทธ์

กลยุทธ์ที่ ๑ ก่อสร้าง ปรับปรุง แหล่งน้ำอุปโภค บริโภค บำรุงรักษาทางคมนาคม
สะพาน เขื่อน ระบบ ระบายน้ำ

กลยุทธ์ที่ ๒ จัดให้มีไฟฟ้าใช้อย่างทั่วถึง ขยายเขตไฟฟ้าตามสภาพพื้นที่ให้ครอบคลุมและ
ทั่วถึงทั้งตำบล

กลยุทธ์ที่ ๓ ส่งเสริม สนับสนุนการสร้างงานสร้างอาชีพ ให้กับประชาชนในท้องถิ่น ตาม
แนวทางปรัชญาเศรษฐกิจพอเพียง

กลยุทธ์ที่ ๔ ส่งเสริมสนับสนุนอาชีพด้านการเกษตรตามแนวเกษตรทฤษฎีใหม่

กลยุทธ์ที่ ๕ ส่งเสริมการตลาด การค้า การลงทุนในท้องถิ่นและส่งเสริมสินค้า OTOP

กลยุทธ์ที่ ๖ ส่งเสริมและพัฒนาคุณภาพการจัดการศึกษาทุกประเภท และทุกระดับให้ได้
มาตรฐานและเป็นไปตามความต้องการของท้องถิ่น

กลยุทธ์ที่ ๗ ส่งเสริม สนับสนุนกิจกรรมด้านกีฬา นันทนาการให้กับประชาชนทุกระดับ
และพัฒนาทักษะกีฬาสู่ความเป็นเลิศ

กลยุทธ์ที่ ๘ ส่งเสริม สนับสนุนการก่อสร้างและปรับปรุงสนามกีฬา สถานที่นันทนาการ

กลยุทธ์ที่ ๙ ส่งเสริมสนับสนุนให้เกิดความเข้มแข็งในชุมชนและสถาบันครอบครัว

กลยุทธ์ที่ ๑๐ ส่งเสริมสนับสนุนการพัฒนาคุณภาพชีวิตเด็ก เยาวชน สตรี ผู้สูงอายุและ ผู้ด้อยโอกาส

กลยุทธ์ที่ ๑๑ ส่งเสริมสนับสนุนการควบคุมโรคติดต่อ การป้องกัน และการแก้ไขปัญหาสุขภาพจิต

กลยุทธ์ที่ ๑๒ ส่งเสริมการอนุรักษ์ฟื้นฟูและบริหารจัดการทรัพยากรธรรมชาติและสิ่งแวดล้อม

กลยุทธ์ที่ ๑๓ ส่งเสริมการมีส่วนร่วมของทุกภาคส่วนในการอนุรักษ์ฟื้นฟูพัฒนาแหล่งน้ำเพิ่ม
พื้นที่สีเขียว และเฝ้าระวังรักษาคุณภาพสิ่งแวดล้อม

กลยุทธ์ที่ ๑๔ ส่งเสริมทำนุบำรุงศาสนา ศาสนสถาน อนุรักษ์และสืบสานขนบธรรมเนียม
ประเพณี ศิลปวัฒนธรรม และภูมิปัญญาท้องถิ่น

กลยุทธ์ที่ ๑๕ การบริหารจัดการบ้านเมืองที่ดี ปรับปรุงจัดหาปัจจัยเครื่องมือเครื่องใช้และการ
พัฒนาอาคารสถานที่ ตลอดจนสภาพแวดล้อมภายในสถานที่ปฏิบัติงาน

กลยุทธ์ที่ ๑๖ ส่งเสริมสนับสนุนกิจกรรมด้านการรักษาความปลอดภัยในชีวิตและทรัพย์สิน
ของประชาชน

กลยุทธ์ที่ ๑๗ ส่งเสริมให้ท้องถิ่นมีความสามารถและมีศักยภาพในการสนับสนุนงานป้องกัน
และบรรเทาสาธารณภัยตลอดถึงการรักษาความสงบเรียบร้อยในท้องถิ่น

กลยุทธ์ที่ ๑๘ ส่งเสริม สนับสนุนการพัฒนากระบวนการจัดการและป้องกันภัยพิบัติ

แผนภาพแสดงจุดยืนทางยุทธศาสตร์ Positioning

๗.จุดยืนทางยุทธศาสตร์

- ๑. ส่งเสริมสนับสนุนกิจกรรมด้านการรักษาความปลอดภัยในชีวิตและทรัพย์สินของประชาชน
- ๒. ส่งเสริมให้ท้องถิ่นมีความสามารถและมีศักยภาพในการสนับสนุนงานป้องกันและบรรเทาสาธารณภัยตลอดถึงการรักษาความสงบเรียบร้อยในท้องถิ่น
- ๓. ส่งเสริม สนับสนุนการพัฒนากระบวนการจัดการและป้องกันภัยพิบัติ

- ๑.ก่อสร้าง ปรับปรุง แหล่งน้ำอุปโภค บริโภค บำรุงรักษาทางคมนาคม สะพาน เขื่อน ระบบ ระบายน้ำ
- ๒.จัดให้มีไฟฟ้าใช้อย่างทั่วถึง ขยายเขตไฟฟ้าตามสภาพพื้นที่ให้ครอบคลุมและทั่วถึงทั้งตำบล

การพัฒนาด้านโครงสร้างพื้นฐาน

ตามแผนกระจายอำนาจให้องค์กรปกครองส่วนท้องถิ่น

- ๑.ส่งเสริม สนับสนุนการสร้างงานสร้างอาชีพให้กับประชาชนในท้องถิ่น ตามแนวทางปรัชญาเศรษฐกิจพอเพียง
- ๒.ส่งเสริมสนับสนุนอาชีพด้านการเกษตรตามแนวเกษตรทฤษฎีใหม่
- ๓.ส่งเสริมการตลาด การค้า การลงทุนในท้องถิ่น และส่งเสริมสินค้า OTOP

การพัฒนาเศรษฐกิจ

"ตำบลก้าวหน้า การศึกษาก้าวไกล ประชาชนมีรายได้ ใส่ใจวัฒนธรรมท้องถิ่น รักสิ่งแวดล้อมอย่างยั่งยืน"

การบริหารจัดการบ้านเมืองที่ดี

การพัฒนาคุณภาพชีวิต

- ๑.ส่งเสริมทำนุบำรุงศาสนา ศาสนสถาน อนุรักษ์และสืบสานขนบธรรมเนียม ประเพณี ศิลปวัฒนธรรม และภูมิปัญญาท้องถิ่น
- ๒.การบริหารจัดการบ้านเมืองที่ดี ปรับปรุงจัดหาปัจจัยเครื่องใช้และการพัฒนาอาคารสถานที่ ตลอดจนสภาพแวดล้อมภายในสถานที่ปฏิบัติงาน

- ๑.ส่งเสริมและพัฒนาคุณภาพการจัดการศึกษาทุกประเภท และทุกระดับให้ได้ มาตรฐานและเป็นไปตามความต้องการของท้องถิ่น
- ๒.ส่งเสริม สนับสนุนกิจกรรมด้านกีฬา นันทนาการให้กับประชาชนทุกระดับและพัฒนาทักษะกีฬาสู่ความเป็นเลิศ
- ๓.ส่งเสริม สนับสนุนการก่อสร้างและปรับปรุงสนามกีฬา สถานที่นันทนาการ
- ๔.ส่งเสริมสนับสนุนให้เกิดความเข้มแข็งในชุมชนและสถาบันครอบครัว
- ๕.ส่งเสริมสนับสนุนการพัฒนาคุณภาพชีวิตเด็ก เยาวชน สตรี ผู้สูงอายุและ ผู้ด้อยโอกาส
- ๖.ส่งเสริมสนับสนุนการควบคุมโรคติดต่อ การป้องกัน และการแก้ไขปัญหาเสพติด

การพัฒนาด้านทรัพยากรธรรมชาติและสิ่งแวดล้อม

- ๑.ส่งเสริมการอนุรักษ์ฟื้นฟูและบริหารจัดการทรัพยากรธรรมชาติและสิ่งแวดล้อม
- ๒.ส่งเสริมการมีส่วนร่วมของทุกภาคส่วนในการอนุรักษ์ฟื้นฟูพัฒนาแหล่งน้ำเพิ่มพื้นที่สีเขียว และเฝ้าระวังรักษาคุณภาพสิ่งแวดล้อม

๘.ความเชื่อมโยงของยุทธศาสตร์ในภาพรวม

ยุทธศาสตร์ชาติ ๒๐ ปี

แผนพัฒนาเศรษฐกิจและสังคมแห่งชาติ ฉบับที่ ๑๒

แผนพัฒนากลุ่มจังหวัดภาคตะวันออกเฉียงเหนือตอนกลาง

แผนพัฒนาจังหวัดขอนแก่น

ยุทธศาสตร์การพัฒนาขององค์กรปกครองส่วนท้องถิ่นในเขตจังหวัดขอนแก่น

ยุทธศาสตร์การพัฒนาขององค์การบริหารส่วนตำบลเขาสวนกวาง

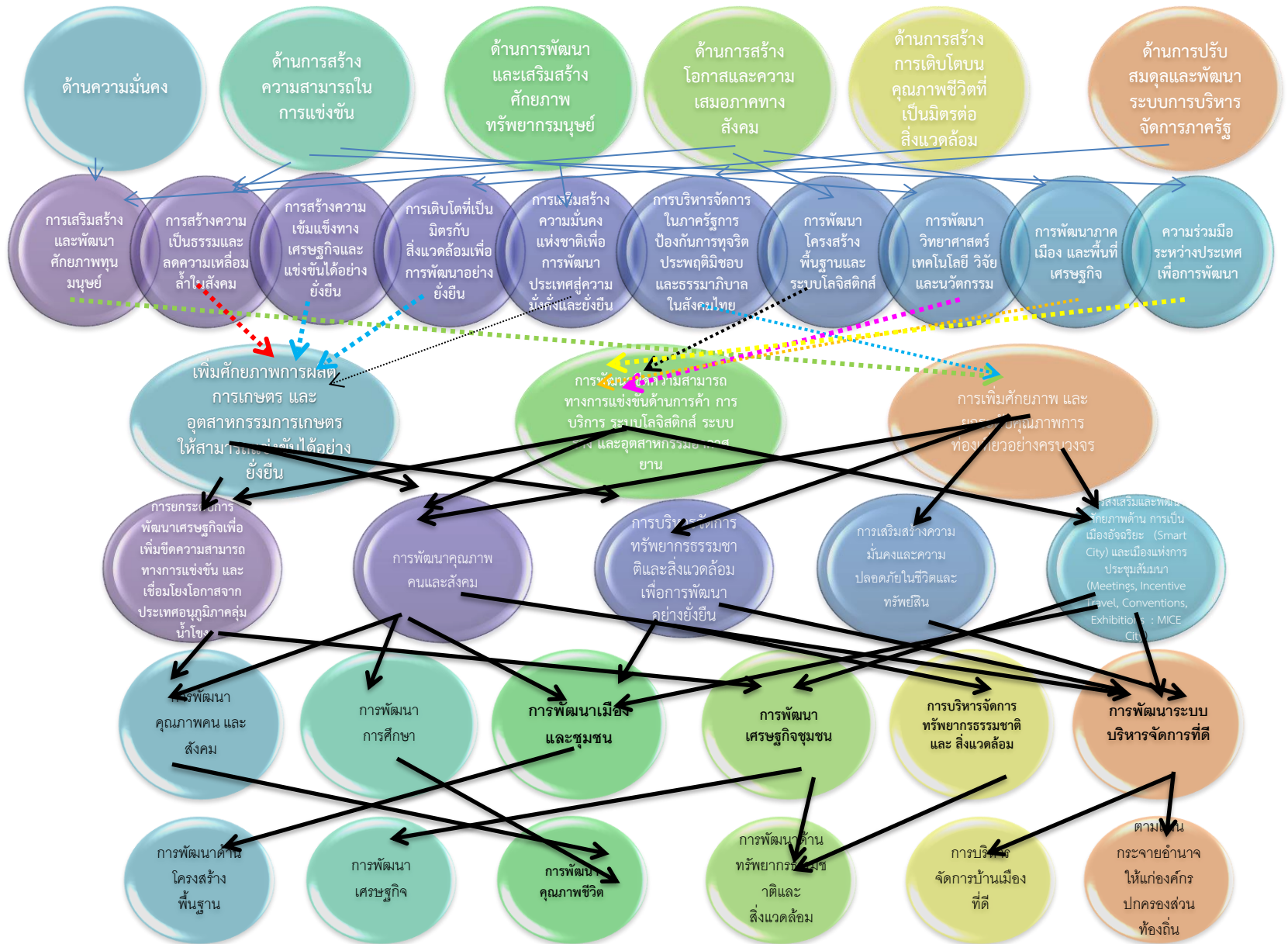

๓. การวิเคราะห์เพื่อพัฒนาท้องถิ่น

๓.๑ การวิเคราะห์กรอบการจัดทำยุทธศาสตร์ขององค์กรปกครองส่วนท้องถิ่น

ในการจัดทำแผนพัฒนาท้องถิ่น (พ.ศ.๒๕๖๖ – ๒๕๗๐) ขององค์การบริหารส่วนตำบลได้ใช้การวิเคราะห์ SWOT Analysis/Demand (Demand Analysis)/Global Demand และ Trend ปัจจุบันและสถานการณ์การเปลี่ยนแปลงที่มีผลต่อการพัฒนา อย่างน้อยต้องประกอบด้วย การวิเคราะห์ศักยภาพด้านเศรษฐกิจ ด้านสังคม ด้านทรัพยากรธรรมชาติและสิ่งแวดล้อม ซึ่งมีรายละเอียดดังนี้

การวิเคราะห์ SWOT Analysis/Demand (Demand Analysis)/Global Demand และ Trend

จุดแข็ง (S : Strengths) คือ การมองหาจุดเด่น ข้อดีภายในของตำบลเขาสวนกวาง

จุดอ่อน (W : Weakness) คือ การมองหาจุดด้อย ข้อเสียภายในตำบลเขาสวนกวาง

โอกาส (O : Opportunities) คือ ปัจจัยภายนอกที่เป็นโอกาสในการพัฒนาตำบลเขาสวนกวาง

อุปสรรค (T : Treats) คือ ปัจจัยภายนอกที่เป็นอุปสรรคในการพัฒนาตำบลเขาสวนกวาง

ผลการวิเคราะห์ศักยภาพภายในชุมชนเพื่อประเมินสถานการณ์การพัฒนาในปัจจุบันและโอกาสการพัฒนาในอนาคต ด้วยเทคนิค SWOT Analysis ซึ่งพิจารณาจากสภาพแวดล้อมทั้งภายในและภายนอกองค์กร ได้แก่ สภาพแวดล้อมด้านเศรษฐกิจ ด้านสังคม ด้านการเมืองการปกครอง และด้านทรัพยากรธรรมชาติและสิ่งแวดล้อม ผลปรากฏดังนี้

จุดแข็ง (Strength)

๑. เป็นองค์การบริหารส่วนตำบลที่มีความพร้อมทางด้านบริการโครงสร้างพื้นฐานและมีขีดความสามารถในการให้บริการสาธารณะแก่ประชาชน
๒. ภายในเขตองค์การบริหารส่วนตำบลเขาสวนกวาง เป็นที่ตั้งของธุรกิจการค้าและด้านการให้บริการ
๓. มีวัฒนธรรมที่เป็นอัตลักษณ์ของท้องถิ่น โดยเฉพาะมีความเคร่งในศาสนาและหลักการปฏิบัติ
๔. ประชาชน ชุมชน องค์กรเอกชนให้การสนับสนุนส่งเสริมตรวจสอบ ติดตามการดำเนินงานขององค์การบริหารส่วนตำบล
๕. องค์การบริหารส่วนตำบลเขาสวนกวาง มีภูมิโนทัศน์ที่เหมาะสมที่จะเป็นท้องถิ่นน่าอยู่และน่าอาศัย
๖. องค์การบริหารส่วนตำบลเขาสวนกวางเป็นที่รู้จักของคนทั่วไป
๗. ประชาชนให้ความร่วมมือและมีส่วนร่วมในการพัฒนาท้องถิ่น
๘. คนตำบลเขาสวนกวางมีความภูมิใจในความเป็นคนเขาสวนกวาง

จุดอ่อน (weakness)

๑. เยาวชนในพื้นที่ไม่ได้รับการศึกษาอย่างเหมาะสม
๒. ประชาชนยังขาดความรู้ความเข้าใจเกี่ยวกับการประกอบอาชีพ
๓. ความร่วมมือของประชาชนในท้องถิ่นมีน้อย
๔. ปัญหาการแพร่ระบาดของยาเสพติดในกลุ่มวัยรุ่น
๕. เหตุการณ์ความไม่สงบในพื้นที่เกิดขึ้นอยู่เสมอ
๖. ประชาชนขาดความกระตือรือร้นในการช่วยเหลือตนเอง
๗. คุณภาพชีวิตของคนในชุมชนอยู่ในเกณฑ์ที่ต่ำกว่ามาตรฐาน
๘. ระบบประปายังไม่สมบูรณ์ประชาชนให้ข้อมูลแก่ภาครัฐที่ไม่ตรงกับความจริง
๙. ปัญหาการคมนาคมขนส่งที่จะรองรับการเดินทาง ของประชาชนระหว่างหมู่บ้าน
๑๐. ปัญหาการทำนา เนื่องจากขาดระบบชลประทานที่ดี ทำให้ขาดน้ำจนไม่สามารถทำนาได้

๑๑. ปัญหาการใช้ทรัพยากรธรรมชาติ และการทำลายสิ่งแวดล้อมเขตเพิ่มมากขึ้นส่งผลให้ปริมาณขยะ ปัญหาน้ำเสีย และปัญหามลพิษทางอากาศมีปริมาณเพิ่มมากขึ้นอันจะเป็นสาเหตุการทำลายภาพพจน์ของท้องถิ่น และส่งผลต่อสุขภาพของประชาชนในท้องถิ่นองค์การบริหารส่วนตำบลขาดการสนับสนุนงบประมาณในการดำเนินโครงการขนาดใหญ่

๑๒. องค์การบริหารส่วนตำบลขาดการจัดระเบียบของท้องถิ่นและขาดการบังคับใช้อย่างเคร่งครัด

โอกาส (Opportunity)

๑. รัฐธรรมนูญแห่งราชอาณาจักรไทย พ.ศ.๒๕๖๐ ให้การสนับสนุนการดำเนินงานของท้องถิ่นไม่ว่าจะเป็นการพัฒนาด้านเศรษฐกิจท้องถิ่น ระบบสาธารณสุขโรค และสาธารณสุขการ เป็นต้น

๒. พระราชบัญญัติกำหนดแผน และขั้นตอนการกระจายอำนาจให้แก่องค์กรปกครองส่วนท้องถิ่น พ.ศ.๒๕๔๒ กำหนดให้องค์กรปกครองส่วนท้องถิ่นมีอำนาจหน้าที่ในการจัดระบบบริการสาธารณะเพื่อประโยชน์ของประชาชนในท้องถิ่น

๓. รัฐบาลสนับสนุนให้แต่ละท้องถิ่นมีบทบาทในการอนุรักษ์ฟื้นฟูเผยแพร่ และถ่ายทอดวัฒนธรรม ประเพณี และภูมิปัญญาท้องถิ่นมากขึ้น

๔. พระราชบัญญัติการศึกษาแห่งชาติ พ.ศ.๒๕๔๒ สนับสนุนให้มีการจัดการศึกษาที่สอดคล้องกับความต้องการของประชาชนในท้องถิ่นอย่างเท่าเทียมกันและทั่วถึง

๕. ภาครัฐมีโครงการพัฒนาต่างๆ เป็นจำนวนมากเพื่อแก้ปัญหาความยากจน

๖. เป็นตำบลที่อยู่ใกล้ตัวอำเภอเมืองปัตตานีเหมาะแก่การประกอบธุรกิจและทำการค้า

๗. รัฐบาลให้การสนับสนุนเรื่องการศึกษาตั้งแต่ระดับก่อนวัยเรียนจนถึงปริญญาตรี

๘. ภาครัฐสนับสนุนให้ทุกหน่วยงานราชการมีคนในพื้นที่ปฏิบัติงาน

๙. มีสภาพพื้นที่ ที่เอื้อต่อการพัฒนา

อุปสรรค (Threat)

๑. สภาวะการณ์ทางเศรษฐกิจ ในระดับประเทศในระดับภูมิภาคส่งผลกระทบต่อการพัฒนาท้องถิ่น

๒. การขยายตัวของชุมชนและการเพิ่มขึ้นของจำนวนประชากรในเขตตำบลส่งผลให้ประชาชนมีระดับความต้องการในการบริการสาธารณะตอบสนองต่อความต้องการของประชาชนได้อย่างครอบคลุมและทั่วถึง

๓. ความทันสมัยและกระแสวัฒนธรรมต่างชาติทำให้ประชาชนในท้องถิ่น ลืมรากฐานทางวัฒนธรรมที่มีอยู่ และหันไปนิยมวัฒนธรรมการบริโภคมากขึ้น

๔. โครงสร้างของประชาชนในภาพรวมของเขตตำบลเขาสวนกวางไม่เอื้อต่อการพัฒนา

๕. ประชาชนไม่เชื่อมั่นในระบบราชการ

๖. ความยากจนจึงทำให้เด็กไม่ได้รับการศึกษา

๗. ประชาชนมีหนี้สินเกือบทุกครัวเรือน

๘. ค่าตอบแทนในพื้นที่ต่ำจึงส่งผลให้คนในพื้นที่ ออกทำงานนอกพื้นที่ โดยเฉพาะประเทศมาเลเซีย

๙. ปัญหาการลักเล็กขโมยน้อยในชุมชน

๑๐. ขาดความปลอดภัยในชีวิต เนื่องจากมีความไม่สงบในพื้นที่

๑๑. ประชาชนไม่มั่นใจในนโยบายของรัฐบาลและผู้บริหาร

๑๒. ประชาชนขาดความรู้เกี่ยวกับกฎหมายการเมืองการบริหาร

๑๓. ประชาชนไม่ให้ความสำคัญกับการอนุรักษ์ทรัพยากรธรรมชาติและสิ่งแวดล้อม

ปัจจัยและสถานการณ์การเปลี่ยนแปลงที่มีผลต่อการพัฒนา

ด้านเศรษฐกิจ

องค์การบริหารส่วนตำบลเขาสวนกวาง จะส่งเสริมสนับสนุน และผลักดันให้มีกระบวนการสร้างอาชีพ สร้างรายได้ ลดรายจ่าย ให้กับประชาชนทุกระดับโดยส่งเสริมแนวทางเศรษฐกิจแบบพอเพียงตามศักยภาพของชุมชน โดยมีแนวทางดังนี้

๑. สนับสนุนส่งเสริมการลงทุน ด้านพาณิชย์กรรมและเกษตรกรรม โดยสร้างระบบเศรษฐกิจที่ดี และมั่นคง
๒. สนับสนุนส่งเสริมการค้า จัดให้มีศูนย์กลางจำหน่ายสินค้า ผลิตภัณฑ์พื้นบ้าน อุตสาหกรรมในครัวเรือน และอุตสาหกรรมขนาดย่อม
๓. สนับสนุนส่งเสริมอาชีพ และพัฒนาฝีมือแรงงานให้ประชาชนในตำบล ทั้งอาชีพพื้นฐาน และอาชีพเสริม
๔. จัดตั้งและพัฒนาผลิตภัณฑ์ชุมชน ผลิตภัณฑ์ตำบล (OTOP)
๕. สนับสนุนส่งเสริมความแข็งแรงของกลุ่มอาชีพ กลุ่มสตรี กลุ่มเด็ก และกลุ่มเยาวชน
๖. สนับสนุนส่งเสริม มุ่งเน้นการเรียนรู้ และถ่ายทอดเทคโนโลยี ที่เหมาะสมกับพื้นที่เพื่อยกระดับความรู้ และภูมิปัญญาท้องถิ่น ให้สามารถสร้างมูลค่าเพิ่มของผลิตภัณฑ์
๗. สนับสนุนการทำเกษตรกรรมโดยนำกระบวนการผลิต และเทคโนโลยี ที่เหมาะสมมาใช้ให้เกิดประโยชน์สูงสุดแก่ประชาชนในตำบล
๘. สนับสนุนส่งเสริม ให้มีระบบสหกรณ์ประจำตำบล
๙. จัดตั้งกองทุนกู้ยืม เพื่อการประกอบอาชีพ เพื่อส่งเสริมให้ประชาชนมีรายได้เพิ่มขึ้นเป็นการแก้ปัญหาเบื้องต้น ในการขาดเงินทุนในการประกอบอาชีพให้แก่ประชาชนในตำบล

ด้านสังคม

องค์การบริหารส่วนตำบล จะส่งเสริมและสนับสนุนให้ตำบลเขาสวนกวางเป็นชุมชนที่ปลอดภัยน่าอยู่ และพัฒนาคุณภาพชีวิตของประชาชนและเยาวชนในตำบลให้มีความเป็นอยู่ที่ดีขึ้นและสร้างโอกาสให้ทุกคนได้รับการบริการอย่างเท่าเทียมกัน โดยมีแนวทางดังนี้

๑. ส่งเสริมคุณภาพชีวิต ผู้ด้อยโอกาสทางสังคม เด็กกำพร้า คนพิการ ผู้สูงอายุ เด็กและสตรี ให้มีโอกาสและสวัสดิการทางสังคมและจัดระบบเบี้ยยังชีพให้เป็นธรรมและมีประสิทธิภาพมากยิ่งขึ้น
๒. ส่งเสริมการสร้างชุมชนน่าอยู่ การสร้างความเข้มแข็ง และความสามัคคีของชุมชน
๓. ส่งเสริมสนับสนุนการทำกิจกรรมในการป้องกันและบำบัดยาเสพติด
๔. สนับสนุนกิจกรรมสร้างระบบความปลอดภัยในชีวิตและทรัพย์สินของประชาชน
๕. สนับสนุนปรับปรุงที่อยู่อาศัยสำหรับผู้ด้อยโอกาส และผู้ยากไร้
๖. ส่งเสริม และเพิ่มคุณค่าของผู้สูงอายุโดยหากิจกรรมและอาชีพเสริม ให้มีรายได้

ด้านการเมือง การบริหาร

องค์การบริหารส่วนตำบลเขาสวนกวาง จะส่งเสริมคนดีเข้ามาบริหาร ปกครองบ้านเมืองและบริหารโดยหลักธรรมาภิบาล ซึ่งมุ่งผลสัมฤทธิ์ของงานเป็นหลัก โดยมีแนวทางดังนี้

๑. ส่งเสริมสนับสนุนการปกครองระบอบประชาธิปไตย โดยมุ่งเน้นให้ประชาชนมีส่วนร่วมในทุก ๆ ด้านโดยการ “ร่วมคิด ร่วมแก้ไข ร่วมทำ ร่วมรับผลประโยชน์ เพื่อประชาชนชาวตำบลเขาสวนกวางตลอดจนส่งเสริมสนับสนุนปกป้อง สถาบันชาติ ศาสนา พระมหากษัตริย์”

๒. การบริหารราชการโดยเปิดโอกาสให้ประชาชนเข้ามามีส่วนร่วมในการบริหารกิจการบ้านเมือง โดยให้ประชาชนเสนอแนะ และแสดงความคิดเห็น ตรวจสอบและติดตามประเมินผลการปฏิบัติงาน

๓. สนับสนุนส่งเสริมการมีส่วนร่วมการบริหารตำบลระหว่างฝ่ายบริหารของตำบล และฝ่ายปกครองของตำบลเพื่อช่วยแก้ไขปัญหาดังกล่าว ภายในตำบลเพื่อให้เกิดประโยชน์สูงสุดต่อประชาชนตำบลเขาสวนกวาง

๔. ส่งเสริมการมีส่วนร่วมของประชาชนตลอดจนประสานงาน ระหว่างหน่วยงานต่างๆ ทุกภาคส่วน ทั้งภาครัฐราชการ และภาคประชาชน ให้เกิดความรัก ความสามัคคี และร่วมกันพัฒนาตำบลเขาสวนกวาง

๕. จัดการ สำรวจ วิจัย ความต้องการและปัญหาในด้านต่าง ๆ ของประชาชน เพื่อนำข้อมูล จากการวิจัย มาวิเคราะห์ และนำข้อมูลที่ได้มากำหนดเป็นแนวทาง และวางแผนการพัฒนา เพื่อตอบสนองความต้องการของประชาชนอย่างมีประสิทธิภาพและประสิทธิผลอันจะเกิดประโยชน์ต่อประชาชนตำบลเขาสวนกวาง

๖. ปรับเปลี่ยนกระบวนการบริหารจัดการบุคลากร และวิธีการทำงานภายในองค์กร เพื่อมุ่งเน้นการทำงานที่มีประสิทธิผล และการบริการเพื่อตอบสนองความต้องการของประชาชนด้วยความเร็ว และมีประสิทธิภาพ

๗. ปรับปรุงการบริหารการคลัง อย่างมีประสิทธิภาพและประสิทธิภาพ โดยเฉพาะการรักษาวินัยทางการคลัง โดยยึดถือผลประโยชน์ของประชาชนเป็นหลัก

๘. ส่งเสริมมุ่งเน้นการพัฒนาฝึกอบรม ให้แก่ ผู้บริหาร สมาชิกสภาองค์การบริหารส่วนตำบลผู้นำชุมชน พนักงานตำบล ตลอดจนพนักงานจ้าง เพื่อเพิ่มพูนความรู้ ทักษะ และประสบการณ์ในการทำงาน เพิ่มแนวคิดในการพัฒนาตำบล และรองรับการให้บริการในแต่ละด้านให้เกิดประโยชน์สูงสุดต่อประชาชน

๙. สร้างแรงจูงใจ และเพิ่มพูนกำลังใจให้ข้าราชการและผู้ปฏิบัติงานขององค์การบริหารส่วนตำบลเขาสวนกวาง ที่ปฏิบัติงานด้วยความทุ่มเท เสียสละผลการปฏิบัติงานดีเด่น และเป็นที่ยอมรับ

๑๐. ส่งเสริมสนับสนุนอาสาสมัครป้องกันฝ่ายพลเรือน (อปพร.) ด้านบุคลากร งบประมาณวัสดุ อุปกรณ์ และความรู้ ความสามารถในการป้องกันสาธารณภัย

๑๑. ส่งเสริมการประชาสัมพันธ์ ข้อมูลข่าวสาร เอกสาร วารสารเผยแพร่ กิจกรรมให้ประชาชนได้รับทราบ

๑๒. จัดสถานที่ และก่อสร้างอาคารที่ทำการองค์การบริหารส่วนตำบล และปรับปรุง ซ่อมแซมต่อเติม รวมทั้งปรับปรุงภูมิทัศน์ ในเขตองค์การบริหารส่วนตำบล ให้มีความน่าอยู่ สะดวกปลอดภัยสำหรับผู้มาติดต่อราชการ และรับรองแขกบ้านแขกเมือง และการจัดกิจกรรมต่างๆ ของตำบล

ด้านการศึกษา ศาสนา วัฒนธรรม และกีฬา

องค์การบริหารส่วนตำบลเขาสวนกวาง สนับสนุนส่งเสริมให้ประชาชนได้รับโอกาส เท่าเทียมกันที่จะเรียนรู้ และฝึกอบรม เพื่อให้เกิดปัญญา เป็นทุนในการสร้างงาน สร้างรายได้ เป็นพลเมืองที่มีคุณภาพ มีคุณธรรม โดยมีแนวทางดังนี้

๑. สนับสนุนส่งเสริมการศึกษา แก่เด็กนักเรียนที่ยากจน และด้อยโอกาส และประชาชนทั่วไปได้มีโอกาส

๒. สนับสนุนส่งเสริมการศึกษาของภาครัฐ และการศึกษาด้านศาสนา

๓. ส่งเสริมสนับสนุนเทคโนโลยีสารสนเทศ อินเทอร์เน็ตความเร็วสูง เพื่อใช้ในการสืบค้นข้อมูล และเข้าถึงเครือข่ายต่าง ๆ ในการเรียนรู้ เพื่อประโยชน์ต่อการศึกษาหาความรู้ เพื่อเตรียมตัวก้าวสู่ประชาคมอาเซียน ให้ครอบคลุมทุกพื้นที่ในตำบลเขาสวนกวาง

๔. สนับสนุนส่งเสริมและพัฒนาศูนย์เด็กเล็กให้ได้มาตรฐาน มีความปลอดภัย เด็ก ๆ ในศูนย์มีสุขภาพที่ดี ส่งเสริมพัฒนาการเด็กทั้ง ๔ ด้าน คือ ด้านร่างกาย ด้านอารมณ์ ด้านสังคม และด้านสติปัญญา

แผนพัฒนาท้องถิ่น (พ.ศ. ๒๕๖๖ - ๒๕๗๐)

ขององค์การบริหารส่วนตำบลเขาสวนกวาง อำเภอเขาสวนกวาง จังหวัดขอนแก่น

๕. สนับสนุนส่งเสริมกิจกรรมด้านศาสนา ด้านวัฒนธรรมและประเพณี ของประชาชนในตำบลเขาสวนกวาง

๖. สนับสนุนการแข่งขันกีฬา ทั้งในเขตพื้นที่และนอกเขตพื้นที่ทุกระดับ เพื่อประชาสัมพันธ์ภาพลักษณ์ของตำบลเขาสวนกวาง

๗. สนับสนุนให้มีสถานที่เล่นกีฬาและออกกำลังกาย ภายในตำบลให้ครอบคลุมทุกพื้นที่ตำบลเขาสวนกวาง

ด้านโครงสร้างพื้นฐานและผังเมือง

องค์การบริหารส่วนตำบลเขาสวนกวาง มุ่งมั่นที่จะพัฒนาโครงสร้างพื้นฐานให้ได้มาตรฐาน เพื่อสนับสนุนการค้า การลงทุน และเกษตรกรรม เพื่อตอบสนองความต้องการของประชาชนอย่างมีประสิทธิภาพ ตลอดจนความสะอาด ความปลอดภัย และสอดคล้องกับแผนพัฒนาองค์การบริหารส่วนตำบล โดยมีแนวทางดังนี้

๑. สร้างและบำรุงรักษาถนนทุกสาย ทั้งเส้นทางหลักและทางเชื่อมระหว่างหมู่บ้าน โดยจะปรับปรุงให้เป็นถนนที่ได้มาตรฐาน ประชาชนสามารถใช้ประโยชน์ในการสัญจรไปมา การขนส่งสินค้าทางการเกษตร และการพาณิชย์ ให้มีความสะอาด ความปลอดภัย และความรวดเร็ว เพื่อเป็นการกระจายความเจริญไปยังทุกพื้นที่ ในเขตความรับผิดชอบ

๒. สร้างและปรับปรุงระบบประปา ให้ได้มาตรฐาน การผลิตน้ำประปา เพื่อให้ประชาชนได้มีน้ำประปาใช้ในการอุปโภค-บริโภค ตลอดจนขยายเขตการบริการน้ำประปาให้ครอบคลุมทุกพื้นที่ในเขตความรับผิดชอบ

๓. ขยายเขตไฟฟ้า ให้ประชาชนมีไฟฟ้าใช้ทั่วครัวเรือน และครอบคลุมทุกพื้นที่ในตำบล

๔. ติดตั้งระบบไฟฟ้าแสงสว่างตามถนน และที่สาธารณะ ในเขตพื้นที่ความรับผิดชอบ

๕. บริหาร จัดการ ระบบ คูคลอง ให้มีการระบายน้ำที่สะดวก เพื่อป้องกันน้ำท่วมในเขตพื้นที่ความรับผิดชอบ

๖. ประสานงานกับหน่วยงานอื่นที่เกี่ยวข้อง เพื่อขอสนับสนุนงบประมาณในการพัฒนาโครงสร้างพื้นฐานตอบสนองความต้องการและแก้ไขปัญหาของประชาชน เพื่อประโยชน์ของประชาชน

ด้านสาธารณสุขและสิ่งแวดล้อม

องค์การบริหารส่วนตำบลเขาสวนกวาง จะส่งเสริมและสนับสนุนระบบสาธารณสุข ให้มีประสิทธิภาพ และมีความเข้มแข็ง ตลอดจนสร้างระบบสุขภาพที่ดีให้เกิดขึ้นแก่ประชาชนในตำบลให้มีสุขภาพแข็งแรง ทั้งร่างกายและจิตใจ โดยมีแนวทางดังนี้

๑. สนับสนุนส่งเสริม การบริหารงานระหว่างโรงพยาบาลส่งเสริมสุขภาพชุมชนตำบลเขาสวนกวาง ประชาชนตำบลเขาสวนกวาง และองค์การบริหารส่วนตำบลเขาสวนกวาง เพื่อกำหนดแนวทางแผนการทำงาน และพัฒนาคุณภาพด้านสาธารณสุข และการบริการ เพื่อประโยชน์ของประชาชนในตำบลเขาสวนกวาง

๒. สนับสนุนส่งเสริมการให้ความรู้ การบริหารกองทุนหลักประกันสุขภาพตำบลให้ประชาชนมีส่วนร่วมในการบริหารจัดการกองทุน เพื่อให้เกิดประโยชน์สูงสุดกับประชาชนตำบลเขาสวนกวาง

๓. สนับสนุนส่งเสริมการดำเนินงานด้านสุขภาพอนามัยและจัดการสุขภาพภาคประชาชนผ่านกลุ่มอาสาสมัครสาธารณสุขชุมชน เพื่อให้เกิดประโยชน์สูงสุดต่อประชาชนตำบลเขาสวนกวาง

๔ สนับสนุนส่งเสริมการป้องกัน ฝ้าระวัง ติดตามสังเกตการณ์ การแพร่ระบาดของโรคติดต่อต่าง ๆ ภายในตำบลเขาสวนกวาง

๕. สนับสนุนส่งเสริมให้ประชาชนมีสุขภาพ อนามัยที่ดี โดยการจัดหาสถานที่ออกกำลังกาย จัดหาเครื่องออกกำลังกายให้ประชาชนได้ออกกำลังกาย

๖. สนับสนุนส่งเสริมการรับบริการด้านสาธารณสุขให้ประชาชนมีความสะดวก สบาย โดยการจัดหา รพพยาบาลฉุกเฉิน เพื่อช่วยเหลือผู้ป่วยฉุกเฉินได้อย่างทันที่

๗. สนับสนุนการจัดเก็บขยะ และสิ่งแวดล้อม ทรัพยากรธรรมชาติชุมชน ให้คงสภาพสวยงาม “ถนนสวย ตำบลน่าอยู่ บ้านเรื่อน่ามอง”

๓.๒ การประเมินสถานการณ์สภาพแวดล้อมภายนอกที่เกี่ยวข้อง

ในการจัดทำแผนพัฒนาท้องถิ่น (พ.ศ.๒๕๖๑-๒๕๖๕) ขององค์การบริหารส่วนตำบลเขาสวนกวางนั้น ได้ทำการประเมินสถานการณ์สภาพแวดล้อมภายนอกที่เกี่ยวข้อง ซึ่งมีรายละเอียดดังนี้

ศักยภาพการพัฒนา

๑. ด้านการคมนาคม ห่างจากเส้นทางการคมนาคมถนนลาดยางทางหลวงแผ่นดินหมายเลข ๒ สาย มิตรภาพ เพียง ๓ กิโลเมตร เหมาะที่จะค้าขายสินค้าให้กับนักท่องเที่ยวและผู้คนที่ผ่านไปผ่านมา เพื่อเพิ่ม รายได้แก่ประชาชนในบริเวณนั้น

๒. ด้านการบริหาร ได้มีการพัฒนาคณะผู้บริหาร สมาชิกสภา พนักงานส่วนตำบลและพนักงานจ้าง ให้มีความรู้ ประสบการณ์ คุณธรรมและจริยธรรมในการปฏิบัติงานโดยจัดส่งให้เข้ารับการฝึกอบรมเพื่อเพิ่ม ประสิทธิภาพ มีการส่งเสริมการมีส่วนร่วมของประชาชนในรูปการประชาคมทั้งในระดับหมู่บ้าน ตำบล มีการ แนะนำให้ความรู้แก่ประชาชนเกี่ยวกับการบริหารกิจการขององค์การบริหารส่วนตำบล การบริหารการปกครอง ตามระบอบประชาธิปไตย

๔. ด้านวัสดุอุปกรณ์ เครื่องมือเครื่องใช้ขององค์การบริหารส่วนตำบลเขาสวนกวาง ได้มีการจัดซื้อ และปรับปรุงเครื่องมือเครื่องใช้ ให้ใช้ได้อย่างคุ้มค่า เกิดประโยชน์สูงสุด และมีประสิทธิภาพ และมีสถานที่ การปฏิบัติงานที่สะดวก เหมาะแก่การบริการประชาชน

๕. ด้านเศรษฐกิจและทรัพยากรธรรมชาติ ประชาชนส่วนใหญ่ประกอบอาชีพทางด้านเกษตรกรรม ได้แก่ การทำนา ปลูกมันสำปะหลัง ปลูกพืชผักสวนครัว และเลี้ยงสัตว์ เป็นต้น ส่วนอาชีพรอง ได้แก่ ค้าขาย รับจ้างทั่วไป

๖. ด้านรายได้ องค์การบริหารส่วนตำบลเขาสวนกวาง ได้มีการพัฒนารายได้ โดยการปรับปรุงรายได้ วิธีการหารายได้ รวมทั้งพัฒนาระบบการจัดเก็บภาษี และได้รับการเงินภาษีจากส่วนราชการต่าง ๆ ที่เก็บให้ รวมทั้งจากเงินอุดหนุนจากรัฐบาล ซึ่งมีจำนวนเพิ่มขึ้นทุก ๆ ปี เพื่อนำมาพัฒนาตามอำนาจหน้าที่ การกิจ อย่าง มีประสิทธิภาพ ประหยัด คุ้มค่า ตรงตามความต้องการของประชาชนมากที่สุด

๗. ด้านศาสนา วัฒนธรรมของท้องถิ่น ประชาชนตำบลเขาสวนกวางนับถือศาสนาพุทธ มีศาสนา วัฒนธรรม ประเพณีที่ได้ปฏิบัติสืบทอดกันมาอย่างเคร่งครัด ประชาชนให้ความสำคัญและร่วมมือร่วมใจในการ พัฒนาสถานที่ที่สำคัญทางศาสนา รักษาเอกลักษณ์ของท้องถิ่นเพื่อให้คงอยู่กับประชาชนในตำบลมากที่สุด

ปัจจัยที่ต้องพัฒนาปรับปรุง

๑. ประชาชนยังไม่เข้าใจถึงการบริหารงานขององค์การบริหารส่วนตำบล ไม่ให้ความสำคัญของการมี ส่วนร่วมประชาคมหมู่บ้าน ตำบล

๒. การจัดเก็บรายได้ขององค์การบริหารส่วนตำบล ยังต้องปรับปรุง เนื่องจากประชาชนยังขาด จิตสำนึก ขาดความเข้าใจ และไม่ให้ความร่วมมือ

แผนพัฒนาท้องถิ่น (พ.ศ. ๒๕๖๖ - ๒๕๗๐)

ขององค์การบริหารส่วนตำบลเขาสวนกวาง อำเภอเขาสวนกวาง จังหวัดขอนแก่น

๓. บุคลากร ขององค์การบริหารส่วนตำบลยังต้องมีการพัฒนา ปรับปรุง ในด้านความรู้ ความเข้าใจ เกี่ยวกับงานที่รับผิดชอบ และการพัฒนาแนวคิดในการบริหารพัฒนา

๔. การเสริมสร้าง พัฒนาความรู้ ความสามารถ ของกลุ่มอาชีพ,กลุ่มสตรีให้สามารถสร้างรายได้ให้กับครัวเรือน และพัฒนาสินค้าให้เป็นที่รู้จักกันอย่างแพร่หลายให้มากขึ้น

จุดแข็ง

๑. สภาพภูมิประเทศมีความอุดมสมบูรณ์เหมาะแก่การทำเกษตร
๒. มีที่ดินทำกินเป็นของตนเอง
๓. มีความเป็นมาทางประวัติศาสตร์และมีอัตลักษณ์ที่โดดเด่น
๔. มีการรวมกลุ่มอาชีพต่าง ๆ ในพื้นที่
๕. มีเส้นทางคมนาคมที่สะดวก

จุดอ่อน

๑. ความยากจนของประชาชน
๒. น้ำท่วมพื้นที่การเกษตรทำให้ผลผลิตเกิดความเสียหาย
๓. การว่างงานของประชาชน
๔. ไม่มีความรู้ทางการเกษตรตามหลักเศรษฐกิจพอเพียง
๕. ขาดการมีส่วนร่วมของประชาชน
๖. ขาดความรู้ด้านการพัฒนาระบบการผลิต การแปรรูป การตลาดและการเพิ่มมูลค่าการผลิต

โอกาส

๑. จากพระราชบัญญัติการกระจายอำนาจให้แก่องค์กรปกครองส่วนท้องถิ่น พ.ศ.๒๕๔๒ ได้ให้อำนาจหน้าที่บริหารจัดการองค์กรปกครองส่วนท้องถิ่นอย่างเป็นอิสระ ในหลาย ๆ ด้าน และมีการถ่ายโอนภารกิจอำนาจหน้าที่ด้านต่าง ๆ ให้กับองค์กรปกครองส่วนท้องถิ่น

๒. จากการเข้าสู่ประชาคมอาเซียน
๓. มีวัฒนธรรมและวิถีชีวิตที่ใกล้เคียงกับประชาคมอาเซียน
๔. มีภาษายาวีที่ใช้ติดต่อสื่อสารกับประเทศเพื่อนบ้าน

ปัญหาอุปสรรค

๑. ปัญหาข้อจำกัดของกฎหมายในการให้ความอิสระ หรือจำกัดขีดความสามารถในการพัฒนาตำบลในด้านต่างๆ
๒. ปัญหาความยากจนและว่างงานในพื้นที่
๓. ปัญหาการศึกษา ส่วนใหญ่ประชาชนการศึกษาอยู่ในเกณฑ์ระดับต่ำ
๔. การเลี้ยงการชำระภาษีของประชาชน
๕. การไม่ให้ความร่วมมือในการทำกิจกรรมของประชาชน ส่งผลต่อการพัฒนาตำบล
๖. ปัญหาการได้รับเงินงบประมาณที่น้อยลง ทำให้องค์การบริหารส่วนตำบลไม่สามารถดำเนินกิจกรรมตามที่ได้วางแผนไว้

ส่วนที่ ๓

การนำแผนพัฒนาท้องถิ่นไปสู่การปฏิบัติ

๑. ยุทธศาสตร์และแผนงาน

| ที่ | ยุทธศาสตร์ | ด้าน | แผนงาน | หน่วยงาน รับผิดชอบหลัก | หน่วยงาน สนับสนุน |
|-----|---|-------------------------|--------------------------------------|---------------------------|----------------------|
| ๑ | การพัฒนาด้านโครงสร้างพื้นฐาน | การเศรษฐกิจ | อุตสาหกรรมและ การโยธา | กองช่าง | สำนักปลัด |
| ๒ | การพัฒนาเศรษฐกิจ | การเศรษฐกิจ | อุตสาหกรรมและ การโยธา | กองช่าง | สำนักปลัด |
| | | บริหารงานทั่วไป | งานบริหารงาน คลัง | กองคลัง | สำนักปลัด |
| | | | การเกษตร | สำนักปลัด | |
| ๓ | การพัฒนาคุณภาพชีวิต | บริการชุมชนและ สังคม | การศึกษา | กองการศึกษา | สำนักปลัด |
| | | | สาธารณสุข | สำนักปลัด | |
| | | | สังคมสงเคราะห์ | สำนักปลัด | |
| | | เคหะและชุมชน | กองช่าง | สำนักปลัด | |
| | | การดำเนินงานอื่น | งบกลาง | สำนักปลัด | |
| ๔ | การพัฒนาด้านทรัพยากรธรรมชาติและสิ่งแวดล้อม | การเศรษฐกิจ | การเกษตร | สำนักปลัด | |
| ๕ | การบริหารจัดการบ้านเมืองที่ดี | บริหารงานทั่วไป | บริหารงานทั่วไป | สำนักปลัด | |
| | | | งานบริหารงาน คลัง | กองคลัง | สำนักปลัด |
| | | | งานป้องกันและ บรรเทาสาธารณ ภัย | สำนักปลัด | |
| | | | การศึกษา | กองการศึกษา | สำนักปลัด |
| ๖ | ตามแผนกระจายอำนาจให้แก่ องค์กรปกครองส่วนท้องถิ่น | บริหารงานทั่วไป | บริหารงานทั่วไป | สำนักปลัด | |
| | | บริการชุมชนและ สังคม | การศึกษา | กองการศึกษา | สำนักปลัด |
| | | | สังคมสงเคราะห์ | สำนักปลัด | |
| | | สาธารณสุข | สำนักปลัด | | |
| รวม | ๖ | ๙ | ๑๘ | ๑๘ | |

บัญชีสรุปโครงการพัฒนา
แผนพัฒนาท้องถิ่นสี่ปี (พ.ศ.๒๕๖๑-๒๕๖๕)
องค์การบริหารส่วนตำบลเขาสวนกวาง อำเภอเขาสวนกวาง จังหวัดขอนแก่น

แบบ ผ.๐๑

| ยุทธศาสตร์ | ปี ๒๕๖๖ | | ปี ๒๕๖๗ | | ปี ๒๕๖๘ | | ปี ๒๕๖๙ | | ปี ๒๕๗๐ | | รวม ๕ ปี | |
|--|------------------------|---|------------------------|---|------------------------|---|------------------------|---|------------------------|---|----------------------------|--|
| | จำนวนโครงการ | งบประมาณ (บาท) | จำนวนโครงการ | งบประมาณ (บาท) | จำนวนโครงการ | งบประมาณ (บาท) | จำนวนโครงการ | งบประมาณ (บาท) | จำนวนโครงการ | งบประมาณ (บาท) | จำนวนโครงการ | งบประมาณ (บาท) |
| ๑) การพัฒนาด้านโครงสร้างพื้นฐาน ๑.แผนงานอุตสาหกรรมและการโยธา | ๓๘ | ๑๐๒,๓๐๔,๐๐๐ | ๓๘ | ๑๐๒,๓๐๔,๐๐๐ | ๓๘ | ๑๐๒,๓๐๔,๐๐๐ | ๓๘ | ๑๐๒,๓๐๔,๐๐๐ | ๓๘ | ๑๐๒,๓๐๔,๐๐๐ | ๑๙๐ | ๕๑๑,๕๒๐,๐๐๐ |
| รวม | ๓๘ | ๑๐,๘๑๖,๔๐๐ | ๓๘ | ๑๐,๘๗๔,๓๐๐ | ๓๘ | ๑๑,๗๐๓,๐๐๐ | ๓๘ | ๑๑,๗๐๓,๐๐๐ | ๓๘ | ๑๑,๖๘๘,๐๐๐ | ๑๙๐ | ๕๖,๗๘๔,๗๐๐ |
| ๒) การพัฒนาเศรษฐกิจ ๑) แผนงานการศึกษา | ๕ | ๘๐,๐๐๐ | ๕ | ๘๐,๐๐๐ | ๕ | ๘๐,๐๐๐ | ๕ | ๘๐,๐๐๐ | ๕ | ๘๐,๐๐๐ | ๒๕ | ๔๐๐,๐๐๐ |
| รวม | ๕ | ๔๒๗,๕๐๐ | ๕ | ๔๒๗,๕๐๐ | ๕ | ๔๔๗,๕๐๐ | ๕ | ๔๔๗,๕๐๐ | ๕ | ๔๔๗,๕๐๐ | ๒๕ | ๔๐๐,๐๐๐ |
| ๓) การพัฒนาคุณภาพชีวิต ๑) แผนงานสาธารณสุข ๒) แผนงานสังคมสงเคราะห์ ๓) แผนงานสร้างความเข้มแข็งของชุมชน ๔) แผนงานศาสนาดำเนินธรรมและ นันทนาการ ๕) แผนงานนบกลาง | ๑๑ ๓ ๙ ๖ ๓ | ๑,๓๒๐,๐๐๐ ๑๐๕,๐๐๐ ๔๒๐,๐๐๐ ๓๘๐,๐๐๐ ๘,๗๘๐,๐๐๐ | ๑๑ ๖ ๙ ๖ ๓ | ๑,๓๒๐,๐๐๐ ๑๐๕,๐๐๐ ๔๒๐,๐๐๐ ๓๘๐,๐๐๐ ๘,๗๘๐,๐๐๐ | ๑๑ ๖ ๙ ๖ ๓ | ๑,๓๒๐,๐๐๐ ๑๐๕,๐๐๐ ๔๒๐,๐๐๐ ๓๘๐,๐๐๐ ๘,๗๘๐,๐๐๐ | ๑๑ ๖ ๙ ๖ ๓ | ๑,๓๒๐,๐๐๐ ๑๐๕,๐๐๐ ๔๒๐,๐๐๐ ๓๘๐,๐๐๐ ๘,๗๘๐,๐๐๐ | ๑๑ ๖ ๙ ๖ ๓ | ๑,๓๒๐,๐๐๐ ๑๐๕,๐๐๐ ๔๒๐,๐๐๐ ๓๘๐,๐๐๐ ๘,๗๘๐,๐๐๐ | ๕๕ ๓๐ ๔๕ ๓๐ ๑๕ | ๖,๖๐๐,๐๐๐ ๕๒๕,๐๐๐ ๒,๑๐๐,๐๐๐ ๑,๙๐๐,๐๐๐ ๔๓,๙๐๐,๐๐๐ |
| รวม | ๓๒ | ๑๑,๐๐๕,๐๐๐ | ๓๒ | ๑๑,๐๐๕,๐๐๐ | ๓๒ | ๑๑,๐๐๕,๐๐๐ | ๓๒ | ๑๑,๐๐๕,๐๐๐ | ๓๒ | ๑๑,๐๐๕,๐๐๐ | ๑๖๐ | ๕๕,๐๒๕,๐๐๐ |
| ๔) การพัฒนาทรัพยากรธรรมชาติและสิ่งแวดล้อม ๑) แผนงานการเกษตร | ๓ | ๔๒๗,๕๐๐ | ๓ | ๔๒๗,๕๐๐ | ๓ | ๔๔๗,๕๐๐ | ๓ | ๔๔๗,๕๐๐ | ๓ | ๔๔๗,๕๐๐ | ๑๕ | ๒๑,๙๗๕,๐๐๐ |
| รวม | ๒๕ | ๔๒๗,๕๐๐ | ๒๕ | ๔๒๗,๕๐๐ | ๒๕ | ๔๔๗,๕๐๐ | ๒๕ | ๔๔๗,๕๐๐ | ๒๕ | ๔๔๗,๕๐๐ | ๑๒๕ | ๒๑,๙๗๕,๐๐๐ |

บัญชีสรุปโครงการพัฒนา
แผนพัฒนาท้องถิ่นสี่ปี (พ.ศ.๒๕๖๑-๒๕๖๕)
องค์การบริหารส่วนตำบลเขาสวนกวาง อำเภอเขาสวนกวาง จังหวัดขอนแก่น

แบบ ผ.๐๑

| ยุทธศาสตร์ | ปี ๒๕๖๑ | | ปี ๒๕๖๒ | | ปี ๒๕๖๓ | | ปี ๒๕๖๔ | | ปี ๒๕๖๕ | | รวม ๕ ปี | |
|--|--------------|-------------------|--------------|-------------------|--------------|-------------------|--------------|-------------------|--------------|-------------------|--------------|--------------------|
| | จำนวนโครงการ | งบประมาณ (บาท) | จำนวนโครงการ | งบประมาณ (บาท) | จำนวนโครงการ | งบประมาณ (บาท) | จำนวนโครงการ | งบประมาณ (บาท) | จำนวนโครงการ | งบประมาณ (บาท) | จำนวนโครงการ | งบประมาณ (บาท) |
| ๕) การบริหารจัดการบ้านเมืองที่ดี | | | | | | | | | | | | |
| .๑) แผนงานบริหารงานทั่วไป | ๗ | ๖๖๕,๐๐๐ | ๗ | ๖๖๕,๐๐๐ | ๗ | ๖๖๕,๐๐๐ | ๗ | ๖๖๕,๐๐๐ | ๗ | ๖๖๕,๐๐๐ | ๓๕ | ๓,๓๒๕,๐๐๐ |
| ๒) แผนงานรักษาความสงบภายใน | ๔ | ๑๙๐,๐๐๐ | ๔ | ๑๙๐,๐๐๐ | ๔ | ๑๙๐,๐๐๐ | ๔ | ๑๙๐,๐๐๐ | ๔ | ๑๙๐,๐๐๐ | ๒๐ | ๙๕๐,๐๐๐ |
| รวม | ๑๑ | ๘๕๕,๐๐๐ | ๑๑ | ๘๕๕,๐๐๐ | ๑๑ | ๘๕๕,๐๐๐ | ๑๑ | ๘๕๕,๐๐๐ | ๑๑ | ๘๕๕,๐๐๐ | ๕๕ | ๔,๒๗๕,๐๐๐ |
| ๔) ตามแผนกระจายอำนาจให้แก่องค์กรปกครองส่วนท้องถิ่น | | | | | | | | | | | | |
| .๑) แผนงานบริหารงานทั้งไป งานบริหารงานคลัง | ๒ | ๑๐๐,๐๐๐ | ๒ | ๑๐๐,๐๐๐ | ๒ | ๑๐๐,๐๐๐ | ๒ | ๑๐๐,๐๐๐ | ๒ | ๑๐๐,๐๐๐ | ๑๐ | ๕๐๐,๐๐๐ |
| ๒).แผนงานการศึกษา | ๒๖ | ๓,๒๑๐,๐๐๐ | ๒๖ | ๓,๒๑๐,๐๐๐ | ๒๖ | ๓,๒๑๐,๐๐๐ | ๒๖ | ๓,๒๑๐,๐๐๐ | ๒๖ | ๓,๒๑๐,๐๐๐ | ๑๓๐ | ๑๖,๐๕๐,๐๐๐ |
| รวม | ๒๘ | ๓,๓๑๐,๐๐๐ | ๒๘ | ๓,๓๑๐,๐๐๐ | ๒๘ | ๓,๓๑๐,๐๐๐ | ๒๘ | ๓,๓๑๐,๐๐๐ | ๒๘ | ๓,๓๑๐,๐๐๐ | ๑๔๐ | ๑๖,๕๕๐,๐๐๐ |
| รวมทั้ง ๖ ยุทธศาสตร์ | ๑๓๙ | ๒๗,๗๕๓,๐๐๐ | ๑๓๙ | ๒๗,๗๕๓,๐๐๐ | ๑๓๙ | ๒๗,๗๕๓,๐๐๐ | ๑๓๙ | ๒๗,๗๕๓,๐๐๐ | ๑๓๙ | ๒๗,๗๕๓,๐๐๐ | ๖๙๕ | ๑๓๘,๗๖๕,๐๐๐ |

บัญชีสรุปโครงการพัฒนา ที่นำมาจากแผนพัฒนาหมู่บ้านและแผนชุมชน
 ขององค์การบริหารส่วนตำบลเขาสวนกวาง อำเภอเขาสวนกวาง จังหวัดขอนแก่น

| โครงการ พัฒนา ที่นำมา จาก แผนพัฒนา หมู่บ้าน และ แผนพัฒนา ชุมชน | ปี ๒๕๖๖ | | ปี ๒๕๖๗ | | ปี ๒๕๖๘ | | ปี ๒๕๖๙ | | ปี ๒๕๗๐ | | รวม ๕ ปี | |
|--|------------------|-------------------|------------------|-------------------|------------------|-------------------|------------------|-------------------|------------------|-------------------|------------------|-------------------|
| | จำนวน โครงการ | งบประมาณ (บาท) | จำนวน โครงการ | งบประมาณ (บาท) | จำนวน โครงการ | งบประมาณ (บาท) | จำนวน โครงการ | งบประมาณ (บาท) | จำนวน โครงการ | งบประมาณ (บาท) | จำนวน โครงการ | งบประมาณ (บาท) |
| | ๑๐ | ๑๔,๘๕๒,๐๐๐ | ๑๐ | ๑๔,๘๕๒,๐๐๐ | ๑๐ | ๑๔,๘๕๒,๐๐๐ | ๑๐ | ๑๔,๘๕๒,๐๐๐ | ๑๐ | ๑๔,๘๕๒,๐๐๐ | ๕๐ | ๗๔,๒๖๐,๐๐๐ |
| รวมทั้งสิ้น | ๑๐ | ๑๔,๘๕๒,๐๐๐ | ๑๐ | ๑๔,๘๕๒,๐๐๐ | ๑๐ | ๑๔,๘๕๒,๐๐๐ | ๑๐ | ๑๔,๘๕๒,๐๐๐ | ๑๐ | ๑๔,๘๕๒,๐๐๐ | ๕๐ | ๗๔,๒๖๐,๐๐๐ |

รายละเอียดโครงการพัฒนา

แผนพัฒนาท้องถิ่น(๒๕๖๖ – ๒๕๗๐)

องค์การบริหารส่วนตำบลเขาสวนกวาง อำเภอเขาสวนกวาง

- ป ยุทธศาสตร์จังหวัดที่ ๒ การยกระดับการพัฒนาเศรษฐกิจและเพิ่มขีดความสามารถทางการแข่งขัน
- ป ยุทธศาสตร์การพัฒนาขององค์กรปกครองส่วนท้องถิ่นในเขตจังหวัดขอนแก่นที่ ๒ การพัฒนาโครงสร้างพื้นฐาน
- ป ยุทธศาสตร์องค์การบริหารส่วนตำบลเขาสวนกวางที่ ๑ โครงสร้างพื้นฐาน
- ป แผนงานอุตสาหกรรมและการโยธา

| ที่ | โครงการ | วัตถุประสงค์ | เป้าหมาย ผลผลิตของ โครงการ | งบประมาณปีที่ผ่านมา | | | | | ตัวชี้วัด (KPI) | ผลลัพธ์ที่ คาดว่าจะ | หน่วยงาน ที่รับผิดชอบ |
|-----|---|-------------------------------------|----------------------------------|---------------------|---------------|---------------|---------------|---------------|--|------------------------|--------------------------|
| | | | | ๒๕๖๖ (บาท) | ๒๕๖๗ (บาท) | ๒๕๖๘ (บาท) | ๒๕๖๙ (บาท) | ๒๕๗๐ (บาท) | | | |
| ๑. | โครงการก่อสร้างถนนคอนกรีตเสริมเหล็ก แยกถนนนายประสิทธิ์ ศรีสะอาด ถึงนา นายชนะชัย กุลโอบขนาด ความกว้าง ๔.๐๐ เมตร ความยาว ๙๓๕ เมตร | เพื่อให้ประชาชนสัญจรเดินทางได้สะดวก | ก่อสร้างถนนคอนกรีต จำนวน ๑ สาย | ๒,๓๖๕,๐๐๐ | ๒,๓๖๕,๐๐๐ | ๒,๓๖๕,๐๐๐ | ๒,๓๖๕,๐๐๐ | ๒,๓๖๕,๐๐๐ | จำนวนร้อยละของประชาชนที่มีความปลอดภัยในชีวิตและทรัพย์สิน | กองช่าง | |
| ๒. | โครงการก่อสร้างถนนคอนกรีตเสริมเหล็ก เส้นโรงสีนายกรกลม ศุภวุฒิถึงนายอนุทร พลทะอินทร์ ขนาดความกว้าง ๔.๐๐ เมตร ความยาว ๗๗๗ เมตร | เพื่อให้ประชาชนสัญจรเดินทางได้สะดวก | ก่อสร้างถนนคอนกรีต จำนวน ๑ สาย | ๑,๙๖๖,๐๐๐ | ๑,๙๖๖,๐๐๐ | ๑,๙๖๖,๐๐๐ | ๑,๙๖๖,๐๐๐ | ๑,๙๖๖,๐๐๐ | จำนวนร้อยละของประชาชนที่มีความปลอดภัยในชีวิตและทรัพย์สิน | กองช่าง | |

รายละเอียดโครงการพัฒนา

แผนพัฒนาท้องถิ่น(๒๕๖๖ – ๒๕๗๐)

องค์การบริหารส่วนตำบลเขาสวนกวาง อำเภอเขาสวนกวาง

- ป ยุทธศาสตร์จังหวัดที่ ๒ การยกระดับการพัฒนาเศรษฐกิจและเพิ่มขีดความสามารถทางการแข่งขัน
- ป ยุทธศาสตร์การพัฒนาขององค์กรปกครองส่วนท้องถิ่นในเขตจังหวัดขอนแก่นที่ ๒ การพัฒนาโครงสร้างพื้นฐาน
- ป ยุทธศาสตร์องค์การบริหารส่วนตำบลเขาสวนกวางที่ ๑ โครงสร้างพื้นฐาน
- ป แผนงานอุตสาหกรรมและการโยธา

| ที่ | โครงการ | วัตถุประสงค์ | เป้าหมาย ผลผลิตของ โครงการ | งบประมาณปีที่ผ่านมา | | | | | ตัวชี้วัด (KPI) | ผลลัพธ์ที่ คาดว่าจะ | หน่วยงาน ที่รับผิดชอบ |
|-----|--|-------------------------------------|----------------------------------|---------------------|---------------|---------------|---------------|---------------|-----------------------|---|--------------------------|
| | | | | ๒๕๖๖ (บาท) | ๒๕๖๗ (บาท) | ๒๕๖๘ (บาท) | ๒๕๖๙ (บาท) | ๒๕๗๐ (บาท) | | | |
| ๓ | โครงการก่อสร้างถนนคอนกรีตเสริมเหล็กเส้นสวนนางสวินสุขसार ถึงสามแยกเมรุมาศ ขนาดความกว้าง๔.๐๐ เมตร ความยาว๕๘๐ เมตร | เพื่อให้ประชาชนสัญจรเดินทางได้สะดวก | ก่อสร้างถนนคอนกรีตจำนวน ๑ สาย | ๑,๔๖๘,๐๐๐ | ๑,๔๖๘,๐๐๐ | ๑,๔๖๘,๐๐๐ | ๑,๔๖๘,๐๐๐ | ๑,๔๖๘,๐๐๐ | จำนวนร้อยละของประชาชน | ประชาชนมีความปลอดภัยในชีวิตและทรัพย์สิน | กองช่าง |
| ๔ | โครงการซ่อมแซมถนนลูกรัง เส้นแยกไไร่ นางสุพิพัฒน์ เมะราคี ถึงไรร่นายประนอม พานิน ขนาดความกว้าง ๔.๐๐ เมตร ความยาว ๒๕๐ เมตร | เพื่อให้ประชาชนสัญจรเดินทางได้สะดวก | ก่อสร้างถนนคอนกรีตจำนวน ๑ สาย | ๔๒,๐๐๐ | ๔๒,๐๐๐ | ๔๒,๐๐๐ | ๔๒,๐๐๐ | ๔๒,๐๐๐ | จำนวนร้อยละของประชาชน | ประชาชนมีความปลอดภัยในชีวิตและทรัพย์สิน | กองช่าง |

รายละเอียดโครงการพัฒนา

แผนพัฒนาท้องถิ่น(๒๕๖๖ – ๒๕๗๐)

องค์การบริหารส่วนตำบลเขาสวนกวาง อำเภอเขาสวนกวาง

- ป ยุทธศาสตร์จังหวัดที่ ๒ การยกระดับการพัฒนาเศรษฐกิจและเพิ่มขีดความสามารถทางการแข่งขัน
- ป ยุทธศาสตร์การพัฒนาขององค์กรปกครองส่วนท้องถิ่นในเขตจังหวัดขอนแก่นที่ ๒ การพัฒนาโครงสร้างพื้นฐาน
- ป ยุทธศาสตร์องค์การบริหารส่วนตำบลเขาสวนกวางที่ ๑ โครงสร้างพื้นฐาน
- ป แผนงานอุตสาหกรรมและการโยธา

| ที่ | โครงการ | วัตถุประสงค์ | เป้าหมาย ผลผลิตของ โครงการ | งบประมาณปีที่ผ่านมา | | | | | ตัวชี้วัด (KPI) | ผลลัพธ์ที่ คาดว่าจะ | หน่วยงาน ที่รับผิดชอบ |
|-----|---|--|----------------------------------|---------------------|---------------|---------------|---------------|---------------|-----------------------|---|--------------------------|
| | | | | ๒๕๖๖ (บาท) | ๒๕๖๗ (บาท) | ๒๕๖๘ (บาท) | ๒๕๖๙ (บาท) | ๒๕๗๐ (บาท) | | | |
| ๕. | โครงการก่อสร้างถนนคอนกรีตเสริมเหล็กเส้นข้างวัดทุ่งสว่างถึงบ้านป่าหวายนั่งด้านทิศตะวันตก ถึงสวนนางลำไย โห้หนู ขนาดความกว้าง ๔.๐๐ เมตร ตวามยาว ๑๑๐ เมตร | เพื่อให้ประชาชนสัญจรเดินทางได้สะดวก | ก่อสร้างถนนคอนกรีตจำนวน ๑ สาย | ๒๘๑,๐๐๐ | ๒๘๑,๐๐๐ | ๒๘๑,๐๐๐ | ๒๘๑,๐๐๐ | ๒๘๑,๐๐๐ | จำนวนร้อยละของประชาชน | ประชาชนมีความปลอดภัยในชีวิตและทรัพย์สิน | กองช่าง |
| ๖. | โครงการขุดลอกหนองปะเก๊ะที่ตื้นเขิน ๓ ไร่ ๒ ๒งาน ๒๗ ตารางวา | เพื่อกักเก็บน้ำใช้ในการอุปโภคและบริโภค | ก่อสร้างถนนคอนกรีตจำนวน ๑ สาย | ๕๐๐,๐๐๐ | ๕๐๐,๐๐๐ | ๕๐๐,๐๐๐ | ๕๐๐,๐๐๐ | ๕๐๐,๐๐๐ | จำนวนร้อยละของประชาชน | ประชาชนได้มีน้ำใช้ในการอุปโภคบริโภคอย่างเพียงพอ | กองช่าง |

รายละเอียดโครงการพัฒนา

แผนพัฒนาท้องถิ่น(๒๕๖๖ – ๒๕๗๐)

องค์การบริหารส่วนตำบลเขาสวนกวาง อำเภอเขาสวนกวาง

- ป ยุทธศาสตร์จังหวัดที่ ๒ การยกระดับการพัฒนาเศรษฐกิจและเพิ่มขีดความสามารถทางการแข่งขัน
- ป ยุทธศาสตร์การพัฒนาขององค์กรปกครองส่วนท้องถิ่นในเขตจังหวัดขอนแก่นที่ ๒ การพัฒนาโครงสร้างพื้นฐาน
- ป ยุทธศาสตร์องค์การบริหารส่วนตำบลเขาสวนกวางที่ ๑ โครงสร้างพื้นฐาน
- ป แผนงานอุตสาหกรรมและการโยธา

| ที่ | โครงการ | วัตถุประสงค์ | เป้าหมาย ผลผลิตของ โครงการ | งบประมาณปีที่ผ่านมา | | | | | ตัวชี้วัด (KPI) | ผลลัพธ์ที่ คาดว่าจะ | หน่วยงาน ที่รับผิดชอบ |
|-----|---|-------------------------------------|----------------------------------|---------------------|---------------|---------------|---------------|---------------|-----------------------|---|--------------------------|
| | | | | ๒๕๖๖ (บาท) | ๒๕๖๗ (บาท) | ๒๕๖๘ (บาท) | ๒๕๖๙ (บาท) | ๒๕๗๐ (บาท) | | | |
| ๗. | โครงการก่อสร้างถนนคอนกรีตเสริมเหล็กจากบ้านนายเหลา พานินถึงบ้านนายบัวตันเหลาทองสาร ขนาดความกว้าง ๓.๐๐ เมตร ความกว้าง ๘๗ เมตร | เพื่อให้ประชาชนสัญจรเดินทางได้สะดวก | ก่อสร้างถนนคอนกรีตจำนวน ๑ สาย | ๑๗๔,๐๐๐ | ๑๗๔,๐๐๐ | ๑๗๔,๐๐๐ | ๑๗๔,๐๐๐ | ๑๗๔,๐๐๐ | จำนวนร้อยละของประชาชน | ประชาชนมีความปลอดภัยในชีวิตและทรัพย์สิน | กองช่าง |
| ๘. | โครงการก่อสร้างถนนคอนกรีตเสริมเหล็กจากบ้านนายสำเรียงรังคำกอง ถึงบ้านนายสุดสาคร พานิน ความกว้าง ๓.๐๐ เมตร ความกว้าง ๓๘ เมตร | เพื่อให้ประชาชนสัญจรเดินทางได้สะดวก | ก่อสร้างถนนคอนกรีตจำนวน ๑ สาย | ๗๕,๐๐๐ | ๗๕,๐๐๐ | ๗๕,๐๐๐ | ๗๕,๐๐๐ | ๗๕,๐๐๐ | จำนวนร้อยละของประชาชน | ประชาชนมีความปลอดภัยในชีวิตและทรัพย์สิน | กองช่าง |

รายละเอียดโครงการพัฒนา

แผนพัฒนาท้องถิ่น(๒๕๖๖ – ๒๕๗๐)

องค์การบริหารส่วนตำบลเขาสวนกวาง อำเภอเขาสวนกวาง

- ป ยุทธศาสตร์จังหวัดที่ ๒ การยกระดับการพัฒนาเศรษฐกิจและเพิ่มขีดความสามารถทางการแข่งขัน
- ป ยุทธศาสตร์การพัฒนาขององค์กรปกครองส่วนท้องถิ่นในเขตจังหวัดขอนแก่นที่ ๒ การพัฒนาโครงสร้างพื้นฐาน
- ป ยุทธศาสตร์องค์การบริหารส่วนตำบลเขาสวนกวางที่ ๑ โครงสร้างพื้นฐาน
- ป แผนงานอุตสาหกรรมและการโยธา

| ที่ | โครงการ | วัตถุประสงค์ | เป้าหมาย ผลผลิตของ โครงการ | งบประมาณปีที่ผ่านมา | | | | | ตัวชี้วัด (KPI) | ผลลัพธ์ที่ คาดว่าจะ | หน่วยงาน ที่รับผิดชอบ |
|-----|---|-------------------------------------|----------------------------------|---------------------|---------------|---------------|---------------|---------------|-----------------------|---|--------------------------|
| | | | | ๒๕๖๖ (บาท) | ๒๕๖๗ (บาท) | ๒๕๖๘ (บาท) | ๒๕๖๙ (บาท) | ๒๕๗๐ (บาท) | | | |
| ๙. | โครงการก่อสร้างถนนคอนกรีตเสริมเหล็กจากบ้านนายบุญทันดวงจันทร์ ถึงบ้านนายทอยุ่น เมาะราษี ความกว้าง ๔.๐๐ เมตร ความกว้าง ๓๕ เมตร | เพื่อให้ประชาชนสัญจรเดินทางได้สะดวก | ก่อสร้างถนนคอนกรีตจำนวน ๑ สาย | ๘๙,๐๐๐ | ๘๙,๐๐๐ | ๘๙,๐๐๐ | ๘๙,๐๐๐ | ๘๙,๐๐๐ | จำนวนร้อยละของประชาชน | ประชาชนมีความปลอดภัยในชีวิตและทรัพย์สิน | กองช่าง |
| ๑๐. | โครงการก่อสร้างถนนคอนกรีตเสริมเหล็กจากสามแยกดอนปู่ตาถึงหนองสิมและห้วยเสือเต็นขนาดความกว้าง ๔.๐๐ เมตร ความยาว ๑๕๐ เมตรและกว้าง | เพื่อให้ประชาชนสัญจรเดินทางได้สะดวก | ก่อสร้างถนนคอนกรีตจำนวน ๑ สาย | ๑,๙๒๙,๐๐๐ | ๑,๙๒๙,๐๐๐ | ๑,๙๒๙,๐๐๐ | ๑,๙๒๙,๐๐๐ | ๑,๙๒๙,๐๐๐ | จำนวนร้อยละของประชาชน | ประชาชนมีความปลอดภัยในชีวิตและทรัพย์สิน | กองช่าง |

รายละเอียดโครงการพัฒนา

แผนพัฒนาท้องถิ่น(๒๕๖๖ – ๒๕๗๐)

องค์การบริหารส่วนตำบลเขาสวนกวาง อำเภอเขาสวนกวาง

- ป ยุทธศาสตร์จังหวัดที่ ๒ การยกระดับการพัฒนาเศรษฐกิจและเพิ่มขีดความสามารถทางการแข่งขัน
- ป ยุทธศาสตร์การพัฒนาขององค์กรปกครองส่วนท้องถิ่นในเขตจังหวัดขอนแก่นที่ ๒ การพัฒนาโครงสร้างพื้นฐาน
- ป ยุทธศาสตร์องค์การบริหารส่วนตำบลเขาสวนกวางที่ ๑ โครงสร้างพื้นฐาน
- ป แผนงานอุตสาหกรรมและการโยธา

| ที่ | โครงการ | วัตถุประสงค์ | เป้าหมาย ผลผลิตของ โครงการ | งบประมาณปีที่ผ่านมา | | | | | ตัวชี้วัด (KPI) | ผลลัพธ์ที่ คาดว่าจะ | หน่วยงาน ที่รับผิดชอบ |
|-----|---|-------------------------------------|----------------------------------|---------------------|---------------|---------------|---------------|---------------|-----------------------|---|--------------------------|
| | | | | ๒๕๖๖ (บาท) | ๒๕๖๗ (บาท) | ๒๕๖๘ (บาท) | ๒๕๖๙ (บาท) | ๒๕๗๐ (บาท) | | | |
| ๑๑. | โครงการก่อสร้างถนนคอนกรีตเสริมเหล็ก ข้างโรงเรียนป่าหวายนั้งถึงนายกรมมล ศุภวุฒิ ขนาดความกว้าง ๔.๐๐ เมตร ความกว้าง ๑,๖๐๐ เมตร | เพื่อให้ประชาชนสัญจรเดินทางได้สะดวก | ก่อสร้างถนนคอนกรีต จำนวน ๑ สาย | ๔,๐๔๖,๐๐๐ | ๔,๐๔๖,๐๐๐ | ๔,๐๔๖,๐๐๐ | ๔,๐๔๖,๐๐๐ | ๔,๐๔๖,๐๐๐ | จำนวนร้อยละของประชาชน | ประชาชนมีความปลอดภัยในชีวิตและทรัพย์สิน | กองช่าง |
| ๑๒. | โครงการก่อสร้างถนนคอนกรีตเสริมเหล็ก จากถนนลาดยางเส้นดงบัง ถึงนายนายคุณ สีแก้ว ความกว้าง ๔.๐๐ ความยาว ๒๕๐ เมตร | เพื่อให้ประชาชนสัญจรเดินทางได้สะดวก | ก่อสร้างถนนคอนกรีต จำนวน ๑ สาย | ๖๓๕,๐๐๐ | ๖๓๕,๐๐๐ | ๖๓๕,๐๐๐ | ๖๓๕,๐๐๐ | ๖๓๕,๐๐๐ | จำนวนร้อยละของประชาชน | ประชาชนมีความปลอดภัยในชีวิตและทรัพย์สิน | กองช่าง |

รายละเอียดโครงการพัฒนา

แผนพัฒนาท้องถิ่น(๒๕๖๖ – ๒๕๗๐)

องค์การบริหารส่วนตำบลเขาสวนกวาง อำเภอเขาสวนกวาง

- ป ยุทธศาสตร์จังหวัดที่ ๒ การยกระดับการพัฒนาเศรษฐกิจและเพิ่มขีดความสามารถทางการแข่งขัน
- ป ยุทธศาสตร์การพัฒนาขององค์กรปกครองส่วนท้องถิ่นในเขตจังหวัดขอนแก่นที่ ๒ การพัฒนาโครงสร้างพื้นฐาน
- ป ยุทธศาสตร์องค์การบริหารส่วนตำบลเขาสวนกวางที่ ๑ โครงสร้างพื้นฐาน
- ป แผนงานอุตสาหกรรมและการโยธา

| ที่ | โครงการ | วัตถุประสงค์ | เป้าหมาย ผลผลิตของ โครงการ | งบประมาณปีที่ผ่านมา | | | | | ตัวชี้วัด (KPI) | ผลลัพธ์ที่ คาดว่าจะ | หน่วยงาน ที่รับผิดชอบ |
|-----|---|-------------------------------------|----------------------------------|---------------------|---------------|---------------|---------------|---------------|--|------------------------|--------------------------|
| | | | | ๒๕๖๖ (บาท) | ๒๕๖๗ (บาท) | ๒๕๖๘ (บาท) | ๒๕๖๙ (บาท) | ๒๕๗๐ (บาท) | | | |
| ๑๓. | โครงการก่อสร้างถนนคอนกรีตเสริมเหล็กจากถนนลาดยางเส้นดงบังถึงนายวันลพ อุตระนคร ความกว้าง๔.๐๐ ความยาว ๘๓๐ เมตร | เพื่อให้ประชาชนสัญจรเดินทางได้สะดวก | ก่อสร้างถนนคอนกรีตจำนวน ๑ สาย | ๒,๑๐๐,๐๐๐ | ๒,๑๐๐,๐๐๐ | ๒,๑๐๐,๐๐๐ | ๒,๑๐๐,๐๐๐ | ๒,๑๐๐,๐๐๐ | จำนวนร้อยละของประชาชนที่มีความปลอดภัยในชีวิตและทรัพย์สิน | กองช่าง | |
| ๑๔. | โครงการก่อสร้างถนนคอนกรีตเสริมเหล็กจากถนนทางเข้าหมู่บ้านจากไร่ นายอำนาจ เกตุวงษ์ ถึงห้วยโจกโหลก ความกว้าง๕.๐๐ เมตร ความยาว ๑,๗๐๐ เมตร | เพื่อให้ประชาชนสัญจรเดินทางได้สะดวก | ก่อสร้างถนนคอนกรีตจำนวน ๑ สาย | ๕,๒๖๘,๐๐๐ | ๕,๒๖๘,๐๐๐ | ๕,๒๖๘,๐๐๐ | ๕,๒๖๘,๐๐๐ | ๕,๒๖๘,๐๐๐ | จำนวนร้อยละของประชาชนที่มีความปลอดภัยในชีวิตและทรัพย์สิน | กองช่าง | |

รายละเอียดโครงการพัฒนา

แผนพัฒนาท้องถิ่น(๒๕๖๖ – ๒๕๗๐)

องค์การบริหารส่วนตำบลเขาสวนกวาง อำเภอเขาสวนกวาง

- ป ยุทธศาสตร์จังหวัดที่ ๒ การยกระดับการพัฒนาเศรษฐกิจและเพิ่มขีดความสามารถทางการแข่งขัน
- ป ยุทธศาสตร์การพัฒนาขององค์กรปกครองส่วนท้องถิ่นในเขตจังหวัดขอนแก่นที่ ๒ การพัฒนาโครงสร้างพื้นฐาน
- ป ยุทธศาสตร์องค์การบริหารส่วนตำบลเขาสวนกวางที่ ๑ โครงสร้างพื้นฐาน
- ป แผนงานอุตสาหกรรมและการโยธา

| ที่ | โครงการ | วัตถุประสงค์ | เป้าหมาย ผลผลิตของ โครงการ | งบประมาณปีที่ผ่านมา | | | | | ตัวชี้วัด (KPI) | ผลลัพธ์ที่ คาดว่าจะ | หน่วยงาน ที่รับผิดชอบ |
|-----|---|-------------------------------------|----------------------------------|---------------------|---------------|---------------|---------------|---------------|--|------------------------|--------------------------|
| | | | | ๒๕๖๖ (บาท) | ๒๕๖๗ (บาท) | ๒๕๖๘ (บาท) | ๒๕๖๙ (บาท) | ๒๕๗๐ (บาท) | | | |
| ๑๕. | โครงการก่อสร้างถนนคอนกรีตเสริมเหล็กจากถนนทางเข้าหมู่บ้านนาค้อผ่านไร่ นายกิตติพงษ์ ถึงวัดป่านาค้อ ความยาว ๔.๐๐ เมตร ความยาว ๑,๗๐๐ เมตร | เพื่อให้ประชาชนสัญจรเดินทางได้สะดวก | ก่อสร้างถนนคอนกรีต จำนวน ๑ สาย | ๕,๒๖๘,๐๐๐ | ๕,๒๖๘,๐๐๐ | ๕,๒๖๘,๐๐๐ | ๕,๒๖๘,๐๐๐ | ๕,๒๖๘,๐๐๐ | จำนวนร้อยละของประชาชนที่มีความปลอดภัยในชีวิตและทรัพย์สิน | กองช่าง | |
| ๑๖. | โครงการก่อสร้างถนนคอนกรีตเสริมเหล็กจากหมู่บ้านถึงวัดป่านาค้อ ความกว้าง ๖.๐๐ เมตร ความยาว ๑,๘๐๕ | เพื่อให้ประชาชนสัญจรเดินทางได้สะดวก | ก่อสร้างถนนคอนกรีต จำนวน ๑ สาย | ๖,๖๒๓,๐๐๐ | ๖,๖๒๓,๐๐๐ | ๖,๖๒๓,๐๐๐ | ๖,๖๒๓,๐๐๐ | ๖,๖๒๓,๐๐๐ | จำนวนร้อยละของประชาชนที่มีความปลอดภัยในชีวิตและทรัพย์สิน | กองช่าง | |

รายละเอียดโครงการพัฒนา

แผนพัฒนาท้องถิ่น(๒๕๖๖ – ๒๕๗๐)

องค์การบริหารส่วนตำบลเขาสวนกวาง อำเภอเขาสวนกวาง

- ป ยุทธศาสตร์จังหวัดที่ ๒ การยกระดับการพัฒนาเศรษฐกิจและเพิ่มขีดความสามารถทางการแข่งขัน
- ป ยุทธศาสตร์การพัฒนาขององค์กรปกครองส่วนท้องถิ่นในเขตจังหวัดขอนแก่นที่ ๒ การพัฒนาโครงสร้างพื้นฐาน
- ป ยุทธศาสตร์องค์การบริหารส่วนตำบลเขาสวนกวางที่ ๑ โครงสร้างพื้นฐาน
- ป แผนงานอุตสาหกรรมและการโยธา

| ที่ | โครงการ | วัตถุประสงค์ | เป้าหมาย ผลผลิตของ โครงการ | งบประมาณปีที่ผ่านมา | | | | | ตัวชี้วัด (KPI) | ผลลัพธ์ที่ คาดว่าจะ | หน่วยงาน ที่รับผิดชอบ |
|-----|--|---|--|---------------------|---------------|---------------|---------------|---------------|-------------------------------|---|--------------------------|
| | | | | ๒๕๖๖ (บาท) | ๒๕๖๗ (บาท) | ๒๕๖๘ (บาท) | ๒๕๖๙ (บาท) | ๒๕๗๐ (บาท) | | | |
| ๑๗. | โครงการก่อสร้างถนน ลูกรังเพื่อการเกษตร สายจากนายประเสริฐ สุริยะ ถึงนางเสริม อินทะชัย เมตร ความกว้าง ๔.๐๐ เมตร เมตร ความยาว ๕๐๐ เมตร | เพื่อให้ประ ชาชนสัญจร เดินทางได้ สะดวก | ก่อสร้างถนน ลูกรัง จำนวน ๑ สาย | ๓๐๐,๐๐๐ | ๓๐๐,๐๐๐ | ๓๐๐,๐๐๐ | ๓๐๐,๐๐๐ | ๓๐๐,๐๐๐ | จำนวนร้อย ละของ ประชาชน | ประชาชน มีความ ความปลอดภัย ในชีวิต และทรัพย์สิน | กองช่าง |
| ๑๘. | โครงการก่อสร้างถนน คอนกรีตเสริมเหล็ก จากบ้านนายประดิษฐ์ ถึง ไร่นายประจักษ์และนาง หนูรินทร์ ความกว้าง ๔.๐๐เมตร ความยาว ๕๘๐ เมตร | เพื่อให้ประ ชาชนสัญจร เดินทางได้ สะดวก | ก่อสร้างถนน คอนกรีต จำนวน ๑ สาย | ๑,๔๖๘,๐๐๐ | ๑,๔๖๘,๐๐๐ | ๑,๔๖๘,๐๐๐ | ๑,๔๖๘,๐๐๐ | ๑,๔๖๘,๐๐๐ | จำนวนร้อย ละของ ประชาชน | ประชาชน มีความ ปลอดภัย ในชีวิต และทรัพย์สิน | กองช่าง |

รายละเอียดโครงการพัฒนา

แผนพัฒนาท้องถิ่น(๒๕๖๖ – ๒๕๗๐)

องค์การบริหารส่วนตำบลเขาสวนกวาง อำเภอเขาสวนกวาง

- ป ยุทธศาสตร์จังหวัดที่ ๒ การยกระดับการพัฒนาเศรษฐกิจและเพิ่มขีดความสามารถทางการแข่งขัน
- ป ยุทธศาสตร์การพัฒนาขององค์กรปกครองส่วนท้องถิ่นในเขตจังหวัดขอนแก่นที่ ๒ การพัฒนาโครงสร้างพื้นฐาน
- ป ยุทธศาสตร์องค์การบริหารส่วนตำบลเขาสวนกวางที่ ๑ โครงสร้างพื้นฐาน
- ป แผนงานอุตสาหกรรมและการโยธา
- ป แผนงานอุตสาหกรรมและการโยธา

| ที่ | โครงการ | วัตถุประสงค์ | เป้าหมาย ผลผลิตของ โครงการ | งบประมาณปีที่ผ่านมา | | | | | ตัวชี้วัด (KPI) | ผลลัพธ์ที่ คาดว่าจะ | หน่วยงาน ที่รับผิดชอบ |
|-----|--|---|--|---------------------|---------------|---------------|---------------|---------------|-------------------------------|---|--------------------------|
| | | | | ๒๕๖๖ (บาท) | ๒๕๖๗ (บาท) | ๒๕๖๘ (บาท) | ๒๕๖๙ (บาท) | ๒๕๗๐ (บาท) | | | |
| ๒๐ | โครงการก่อสร้างถนน ลูกรังถนนจากหนองโสก องค์ตายเป็นไร่นายประมว โคกสันเทีย ความ กว้าง ๔.๐๐ เมตร ความยาว ๑,๑๑๐เมตร | เพื่อให้ประ ชาชนสัญจร เดินทางได้ สะดวก | ก่อสร้างถนน คอนกรีต จำนวน ๑ สาย | ๑๙๓,๐๐๐ | ๑๙๓,๐๐๐ | ๑๙๓,๐๐๐ | ๑๙๓,๐๐๐ | ๑๙๓,๐๐๐ | จำนวนร้อย ละของ ประชาชน | ประชาชน มีความ ปลอดภัย ในชีวิต และทรัพย์สิน | กองช่าง |
| ๒๑ | โครงการก่อสร้างถนน เพื่อการเกษตรจากไร่นาย เข้มเรียนถึงนายนาย บัวจันทร์ ความกว้าง ๔.๐๐เมตร ความยาว ๒๔๐ เมตร | เพื่อให้ประ ชาชนสัญจร เดินทางได้ สะดวก | ก่อสร้างถนน คอนกรีต จำนวน ๑ สาย | ๔๑,๐๐๐ | ๔๑,๐๐๐ | ๔๑,๐๐๐ | ๔๑,๐๐๐ | ๔๑,๐๐๐ | จำนวนร้อย ละของ ประชาชน | ประชาชน มีความ ปลอดภัย ในชีวิต และทรัพย์สิน | กองช่าง |

รายละเอียดโครงการพัฒนา

แผนพัฒนาท้องถิ่น(๒๕๖๖ – ๒๕๗๐)

องค์การบริหารส่วนตำบลเขาสวนกวาง อำเภอเขาสวนกวาง

- ป ยุทธศาสตร์จังหวัดที่ ๒ การยกระดับการพัฒนาเศรษฐกิจและเพิ่มขีดความสามารถทางการแข่งขัน
- ป ยุทธศาสตร์การพัฒนาขององค์กรปกครองส่วนท้องถิ่นในเขตจังหวัดขอนแก่นที่ ๒ การพัฒนาโครงสร้างพื้นฐาน
- ป ยุทธศาสตร์องค์การบริหารส่วนตำบลเขาสวนกวางที่ ๑ โครงสร้างพื้นฐาน
- ป แผนงานอุตสาหกรรมและการโยธา

| ที่ | โครงการ | วัตถุประสงค์ | เป้าหมาย ผลผลิตของ โครงการ | งบประมาณปีที่ผ่านมา | | | | | ตัวชี้วัด (KPI) | ผลลัพธ์ที่ คาดว่าจะ | หน่วยงาน ที่รับผิดชอบ |
|-----|--|-------------------------------------|----------------------------------|---------------------|---------------|---------------|---------------|---------------|-----------------------|---|--------------------------|
| | | | | ๒๕๖๖ (บาท) | ๒๕๖๗ (บาท) | ๒๕๖๘ (บาท) | ๒๕๖๙ (บาท) | ๒๕๗๐ (บาท) | | | |
| ๒๒ | โครงการก่อสร้างถนนคอนกรีตเสริมเหล็กจากถนนมิตรภาพถึงห้วยค้อความกว้าง ๔.๐๐เมตร ความยาว ๒,๓๕๐ เมตร | เพื่อให้ประชาชนสัญจรเดินทางได้ | ก่อสร้างถนนคอนกรีตจำนวน ๑ สาย | ๕,๙๕๐,๐๐๐ | ๕,๙๕๐,๐๐๐ | ๕,๙๕๐,๐๐๐ | ๕,๙๕๐,๐๐๐ | ๕,๙๕๐,๐๐๐ | จำนวนร้อยละของประชาชน | ประชาชนมีความปลอดภัยในชีวิตและทรัพย์สิน | กองช่าง |
| ๒๓ | โครงการก่อสร้างถนนคอนกรีตเสริมเหล็กบ้านนายประมวล โคกสันเทียถึงบ้านนางสุปราณี ภูเขาแพทย์ ความกว้าง ๔.๐๐ เมตร ความยาว ๑๖๐ เมตร | เพื่อให้ประชาชนสัญจรเดินทางได้สะดวก | ก่อสร้างถนนคอนกรีตจำนวน ๑ สาย | ๔๐๗,๐๐๐ | ๔๐๗,๐๐๐ | ๔๐๗,๐๐๐ | ๔๐๗,๐๐๐ | ๔๐๗,๐๐๐ | จำนวนร้อยละของประชาชน | ประชาชนมีความปลอดภัยในชีวิตและทรัพย์สิน | กองช่าง |

รายละเอียดโครงการพัฒนา

แผนพัฒนาท้องถิ่น(๒๕๖๖ – ๒๕๗๐)

องค์การบริหารส่วนตำบลเขาสวนกวาง อำเภอเขาสวนกวาง

- ป ยุทธศาสตร์จังหวัดที่ ๒ การยกระดับการพัฒนาเศรษฐกิจและเพิ่มขีดความสามารถทางการแข่งขัน
- ป ยุทธศาสตร์การพัฒนาขององค์กรปกครองส่วนท้องถิ่นในเขตจังหวัดขอนแก่นที่ ๒ การพัฒนาโครงสร้างพื้นฐาน
- ป ยุทธศาสตร์องค์การบริหารส่วนตำบลเขาสวนกวางที่ ๑ โครงสร้างพื้นฐาน
- ป แผนงานอุตสาหกรรมและการโยธา
- ป แผนงานอุตสาหกรรมและการโยธา

| ที่ | โครงการ | วัตถุประสงค์ | เป้าหมาย ผลผลิตของ โครงการ | งบประมาณปีที่ผ่านมา | | | | | ตัวชี้วัด (KPI) | ผลลัพธ์ที่ คาดว่าจะ | หน่วยงาน ที่รับผิดชอบ |
|-----|---|-------------------------------------|----------------------------------|---------------------|---------------|---------------|---------------|---------------|--|------------------------|--------------------------|
| | | | | ๒๕๖๖ (บาท) | ๒๕๖๗ (บาท) | ๒๕๖๘ (บาท) | ๒๕๖๙ (บาท) | ๒๕๗๐ (บาท) | | | |
| ๒๔ | โครงการก่อสร้างถนนคอนกรีตเสริมเหล็กจากไร่นายหารถึงถนนลาดยางทางไปโรงเรียนเขาสวนกวางวิทยานุกูล ความกว้าง ๔.๐๐ เมตร ความกว้าง ๑,๑๒๐ เมตร | เพื่อให้ประชาชนสัญจรเดินทางได้ | ก่อสร้างถนนคอนกรีต จำนวน ๑ สาย | ๒,๘๓๓,๐๐๐ | ๒,๘๓๓,๐๐๐ | ๒,๘๓๓,๐๐๐ | ๒,๘๓๓,๐๐๐ | ๒,๘๓๓,๐๐๐ | จำนวนร้อยละของประชาชนที่มีความปลอดภัยในชีวิตและทรัพย์สิน | กองช่าง | |
| ๒๕ | โครงการก่อสร้างถนนคอนกรีตเสริมเหล็กจากกุดหัวถึงถนนทางหลวงชนบท (ป่าช้าบ้านหนองสองห้อง) ความกว้าง ๕.๐๐ เมตร ความยาว ๑,๕๒๐ เมตร | เพื่อให้ประชาชนสัญจรเดินทางได้สะดวก | ก่อสร้างถนนคอนกรีต จำนวน ๑ สาย | ๔,๗๑๑,๐๐๐ | ๔,๗๑๑,๐๐๐ | ๔,๗๑๑,๐๐๐ | ๔,๗๑๑,๐๐๐ | ๔,๗๑๑,๐๐๐ | จำนวนร้อยละของประชาชนที่มีความปลอดภัยในชีวิตและทรัพย์สิน | กองช่าง | |

รายละเอียดโครงการพัฒนา

แผนพัฒนาท้องถิ่น(๒๕๖๖ – ๒๕๗๐)

องค์การบริหารส่วนตำบลเขาสวนกวาง อำเภอเขาสวนกวาง

- ป ยุทธศาสตร์จังหวัดที่ ๒ การยกระดับการพัฒนาเศรษฐกิจและเพิ่มขีดความสามารถทางการแข่งขัน
- ป ยุทธศาสตร์การพัฒนาขององค์กรปกครองส่วนท้องถิ่นในเขตจังหวัดขอนแก่นที่ ๒ การพัฒนาโครงสร้างพื้นฐาน
- ป ยุทธศาสตร์องค์การบริหารส่วนตำบลเขาสวนกวางที่ ๑ โครงสร้างพื้นฐาน
- ป แผนงานอุตสาหกรรมและการโยธา

| ที่ | โครงการ | วัตถุประสงค์ | เป้าหมาย ผลผลิตของ โครงการ | งบประมาณปีที่ผ่านมา | | | | | ตัวชี้วัด (KPI) | ผลลัพธ์ที่ คาดว่าจะ | หน่วยงาน ที่รับผิดชอบ |
|-----|---|--------------------------------|----------------------------------|---------------------|---------------|---------------|---------------|---------------|-----------------------|---|--------------------------|
| | | | | ๒๕๖๖ (บาท) | ๒๕๖๗ (บาท) | ๒๕๖๘ (บาท) | ๒๕๖๙ (บาท) | ๒๕๗๐ (บาท) | | | |
| ๒๖ | โครงการก่อสร้างถนนคอนกรีตเสริมเหล็กจากที่ดินนายสำราญ บุญศรี ถึงห้วยโจกโหลก ความกว้าง ๔.๐๐เมตร ความกว้าง ๒๗๐ เมตร | เพื่อให้ประชาชนสัญจรเดินทางได้ | ก่อสร้างถนนคอนกรีตจำนวน ๑ สาย | ๖๘๕,๐๐๐ | ๖๘๕,๐๐๐ | ๖๘๕,๐๐๐ | ๖๘๕,๐๐๐ | ๖๘๕,๐๐๐ | จำนวนร้อยละของประชาชน | ประชาชนมีความปลอดภัยในชีวิตและทรัพย์สิน | กองช่าง |
| ๒๗ | โครงการก่อสร้างถนนคอนกรีตเสริมเหล็กจากทางหลวงชนบทขก. ๕๐๑๒ถึงที่นายรัช จันทราช ความกว้าง ๔.๐๐เมตร ความยาว ๕๗๐ เมตร | เพื่อให้ประชาชนสัญจรเดินทางได้ | ก่อสร้างถนนคอนกรีตจำนวน ๑ สาย | ๑,๔๔๓,๐๐๐ | ๑,๔๔๓,๐๐๐ | ๑,๔๔๓,๐๐๐ | ๑,๔๔๓,๐๐๐ | ๑,๔๔๓,๐๐๐ | จำนวนร้อยละของประชาชน | ประชาชนมีความปลอดภัยในชีวิตและทรัพย์สิน | กองช่าง |

รายละเอียดโครงการพัฒนา

แผนพัฒนาท้องถิ่น(๒๕๖๖ – ๒๕๗๐)

องค์การบริหารส่วนตำบลเขาสวนกวาง อำเภอเขาสวนกวาง

- ป ยุทธศาสตร์จังหวัดที่ ๒ การยกระดับการพัฒนาเศรษฐกิจและเพิ่มขีดความสามารถทางการแข่งขัน
- ป ยุทธศาสตร์การพัฒนาขององค์กรปกครองส่วนท้องถิ่นในเขตจังหวัดขอนแก่นที่ ๒ การพัฒนาโครงสร้างพื้นฐาน
- ป ยุทธศาสตร์องค์การบริหารส่วนตำบลเขาสวนกวางที่ ๑ โครงสร้างพื้นฐาน
- ป แผนงานอุตสาหกรรมและการโยธา

| ที่ | โครงการ | วัตถุประสงค์ | เป้าหมาย ผลผลิตของ โครงการ | งบประมาณปีที่ผ่านมา | | | | | ตัวชี้วัด (KPI) | ผลลัพธ์ที่ คาดว่าจะ | หน่วยงาน ที่รับผิดชอบ |
|-----|---|--------------------------------|----------------------------------|---------------------|---------------|---------------|---------------|---------------|-----------------------|---|--------------------------|
| | | | | ๒๕๖๖ (บาท) | ๒๕๖๗ (บาท) | ๒๕๖๘ (บาท) | ๒๕๖๙ (บาท) | ๒๕๗๐ (บาท) | | | |
| ๒๘ | โครงการก่อสร้างถนนคอนกรีตเสริมเหล็กถนนเส้นหน้าคอนปู้ตา ความกว้าง ๕.๐๐ เมตร ความกว้าง ๑๖๕ เมตร | เพื่อให้ประชาชนสัญจรเดินทางได้ | ก่อสร้างถนนคอนกรีตจำนวน ๑ สาย | ๕๑๔,๐๐๐ | ๕๑๔,๐๐๐ | ๕๑๔,๐๐๐ | ๕๑๔,๐๐๐ | ๕๑๔,๐๐๐ | จำนวนร้อยละของประชาชน | ประชาชนมีความปลอดภัยในชีวิตและทรัพย์สิน | กองช่าง |
| ๒๙ | โครงการซ่อมแซมถนนลูกรัง จากห้าแยกวัดตาดฟ้า ความกว้าง ๕.๐๐ เมตร ความยาว ๑,๐๐๐ เมตร | เพื่อให้ประชาชนสัญจรเดินทางได้ | ก่อสร้างถนนคอนกรีตจำนวน ๑ สาย | ๒๑๗,๐๐๐ | ๒๑๗,๐๐๐ | ๒๑๗,๐๐๐ | ๒๑๗,๐๐๐ | ๒๑๗,๐๐๐ | จำนวนร้อยละของประชาชน | ประชาชนมีความปลอดภัยในชีวิตและทรัพย์สิน | กองช่าง |

รายละเอียดโครงการพัฒนา

แผนพัฒนาท้องถิ่น(๒๕๖๖ – ๒๕๗๐)

องค์การบริหารส่วนตำบลเขาสวนกวาง อำเภอเขาสวนกวาง

- ป ยุทธศาสตร์จังหวัดที่ ๒ การยกระดับการพัฒนาเศรษฐกิจและเพิ่มขีดความสามารถทางการแข่งขัน
- ป ยุทธศาสตร์การพัฒนาขององค์กรปกครองส่วนท้องถิ่นในเขตจังหวัดขอนแก่นที่ ๒ การพัฒนาโครงสร้างพื้นฐาน
- ป ยุทธศาสตร์องค์การบริหารส่วนตำบลเขาสวนกวางที่ ๑ โครงสร้างพื้นฐาน
- ป แผนงานอุตสาหกรรมและการโยธา

| ที่ | โครงการ | วัตถุประสงค์ | เป้าหมาย ผลผลิตของ โครงการ | งบประมาณปีที่ผ่านมา | | | | | ตัวชี้วัด (KPI) | ผลลัพธ์ที่ คาดว่าจะ | หน่วยงาน ที่รับผิดชอบ |
|-----|--|--------------------------------|----------------------------------|---------------------|---------------|---------------|---------------|---------------|--|------------------------|--------------------------|
| | | | | ๒๕๖๖ (บาท) | ๒๕๖๗ (บาท) | ๒๕๖๘ (บาท) | ๒๕๖๙ (บาท) | ๒๕๗๐ (บาท) | | | |
| ๓๐ | โครงการก่อสร้างถนนคอนกรีตเสริมเหล็กสายทาง บ้านหนองสองห้อง หมู่ที่ ๗ ทางหลวงชนบทชก.๕๐๔๙ ถึง ทางหลวงชนบท ชก.๕๐๑๒ (หน้าวัดป่า) กว้าง ๕.๐๐ เมตร ความยาว ๑,๘๐๐ เมตร | เพื่อให้ประชาชนสัญจรเดินทางได้ | ก่อสร้างถนนคอนกรีตจำนวน ๑ สาย | ๑๐,๐๐๐,๐๐๐ | ๑๐,๐๐๐,๐๐๐ | ๑๐,๐๐๐,๐๐๐ | ๑๐,๐๐๐,๐๐๐ | ๑๐,๐๐๐,๐๐๐ | จำนวนร้อยละของประชาชนที่มีความปลอดภัยในชีวิตและทรัพย์สิน | กองช่าง | |
| ๓๑. | โครงการก่อสร้างถนนคอนกรีตเสริมเหล็กจากถนนทางหลวงพิกัดทางหลวงชนบท ชก.๕๐๐๓ ถึงน่านางประเสริฐ แสนกุล ความกว้าง ๔.๐๐ เมตร ความยาว ๒๗๐ เมตร | เพื่อให้ประชาชนสัญจรเดินทางได้ | ก่อสร้างถนนคอนกรีตจำนวน ๑ สาย | ๕,๒๖๘,๐๐๐ | ๕,๒๖๘,๐๐๐ | ๕,๒๖๘,๐๐๐ | ๕,๒๖๘,๐๐๐ | ๕,๒๖๘,๐๐๐ | จำนวนร้อยละของประชาชนที่มีความปลอดภัยในชีวิตและทรัพย์สิน | กองช่าง | |

รายละเอียดโครงการพัฒนา

แผนพัฒนาท้องถิ่น(๒๕๖๖ – ๒๕๗๐)

องค์การบริหารส่วนตำบลเขาสวนกวาง อำเภอเขาสวนกวาง

- ป ยุทธศาสตร์จังหวัดที่ ๒ การยกระดับการพัฒนาเศรษฐกิจและเพิ่มขีดความสามารถทางการแข่งขัน
- ป ยุทธศาสตร์การพัฒนาขององค์กรปกครองส่วนท้องถิ่นในเขตจังหวัดขอนแก่นที่ ๒ การพัฒนาโครงสร้างพื้นฐาน
- ป ยุทธศาสตร์องค์การบริหารส่วนตำบลเขาสวนกวางที่ ๑ โครงสร้างพื้นฐาน
- ป แผนงานอุตสาหกรรมและการโยธา

| ที่ | โครงการ | วัตถุประสงค์ | เป้าหมาย ผลผลิตของ โครงการ | งบประมาณปีที่ผ่านมา | | | | | ตัวชี้วัด (KPI) | ผลลัพธ์ที่ คาดว่าจะ | หน่วยงาน ที่รับผิดชอบ |
|-----|---|--------------------------------|----------------------------------|---------------------|---------------|---------------|---------------|---------------|--|------------------------|--------------------------|
| | | | | ๒๕๖๖ (บาท) | ๒๕๖๗ (บาท) | ๒๕๖๘ (บาท) | ๒๕๖๙ (บาท) | ๒๕๗๐ (บาท) | | | |
| ๓๒ | โครงการก่อสร้างถนนคอนกรีตเสริมเหล็กสายทางบ้านนาค้อ หมู่ที่ ๖ ถึงถนนมิตรภาพ ความกว้าง๕.๐๐เมตร ความยาว๒๐๐๐ เมตร | เพื่อให้ประชาชนสัญจรเดินทางได้ | ก่อสร้างถนนคอนกรีตจำนวน ๑ สาย | ๑๐,๐๐๐,๐๐๐ | ๑๐,๐๐๐,๐๐๐ | ๑๐,๐๐๐,๐๐๐ | ๑๐,๐๐๐,๐๐๐ | ๑๐,๐๐๐,๐๐๐ | จำนวนร้อยละของประชาชนที่มีความปลอดภัยในชีวิตและทรัพย์สิน | กองช่าง | |
| ๓๓ | โครงการก่อสร้างถนนคอนกรีตเสริมเหล็กสามแยกวัดตาดฟ้าถึงเมรุมาศความกว้าง๔.๐๐เมตร ความยาว๕๐๐ เมตร | เพื่อให้ประชาชนสัญจรเดินทางได้ | ก่อสร้างถนนคอนกรีตจำนวน ๑ สาย | ๒๕๖,๐๐๐ | ๒๕๖,๐๐๐ | ๒๕๖,๐๐๐ | ๒๕๖,๐๐๐ | ๒๕๖,๐๐๐ | จำนวนร้อยละของประชาชนที่มีความปลอดภัยในชีวิตและทรัพย์สิน | กองช่าง | |

รายละเอียดโครงการพัฒนา

แผนพัฒนาท้องถิ่น(๒๕๖๖ – ๒๕๗๐)

องค์การบริหารส่วนตำบลเขาสวนกวาง อำเภอเขาสวนกวาง

- ป ยุทธศาสตร์จังหวัดที่ ๒ การยกระดับการพัฒนาเศรษฐกิจและเพิ่มขีดความสามารถทางการแข่งขัน
- ป ยุทธศาสตร์การพัฒนาขององค์กรปกครองส่วนท้องถิ่นในเขตจังหวัดขอนแก่นที่ ๒ การพัฒนาโครงสร้างพื้นฐาน
- ป ยุทธศาสตร์องค์การบริหารส่วนตำบลเขาสวนกวางที่ ๑ โครงสร้างพื้นฐาน
- ป แผนงานอุตสาหกรรมและการโยธา

| ที่ | โครงการ | วัตถุประสงค์ | เป้าหมาย ผลผลิตของ โครงการ | งบประมาณปีที่ผ่านมา | | | | | ตัวชี้วัด (KPI) | ผลลัพธ์ที่ คาดว่าจะ | หน่วยงาน ที่รับผิดชอบ |
|-----|---|--|---|---------------------|---------------|---------------|---------------|---------------|-------------------------------|---|--------------------------|
| | | | | ๒๕๖๖ (บาท) | ๒๕๖๗ (บาท) | ๒๕๖๘ (บาท) | ๒๕๖๙ (บาท) | ๒๕๗๐ (บาท) | | | |
| ๓๔ | โครงการก่อสร้างถนน ลาดยาง รหัสทางหลวง ท้องถิ่น ขก.ถ.๘๑-๐๐๖ สายทาง บ้านค่านางปุมถึง บ้านนาค้อ | เพื่อให้ประ ชาชนสัญ จรเดินทาง ได้ | ก่อสร้างถนน ลาดยาง จำนวน ๑ สาย | ๕,๐๐๐,๐๐๐ | ๕,๐๐๐,๐๐๐ | ๕,๐๐๐,๐๐๐ | ๕,๐๐๐,๐๐๐ | ๕,๐๐๐,๐๐๐ | จำนวนร้อย ละของ ประชาชน | ประชาชน มีความ ปลอดภัยในชีวิ ต และทรัพย์สิน | กองช่าง |
| ๓๕ | โครงการก่อสร้างถนน ลาดยาง รหัสทางหลวง ท้องถิ่น ขก.ถ.๘๑-๐๐๘ สายทางจากทางหลวงชน บท ขก.๕๐๑๒ ถึงทาง หลวงชนบท ขก.๔๐๔๙ (หลังวัดป่า) | เพื่อให้ประ ชาชนสัญ จรเดินทาง ได้ | ก่อสร้างถนน ลาดยาง จำนวน ๑ สาย | ๕,๐๐๐,๐๐๐ | ๕,๐๐๐,๐๐๐ | ๕,๐๐๐,๐๐๐ | ๕,๐๐๐,๐๐๐ | ๕,๐๐๐,๐๐๐ | จำนวนร้อย ละของ ประชาชน | ประชาชน มีความ ปลอดภัยในชีวิ ต และทรัพย์สิน | กองช่าง |

รายละเอียดโครงการพัฒนา

แผนพัฒนาท้องถิ่น(๒๕๖๖ – ๒๕๗๐)

องค์การบริหารส่วนตำบลเขาสวนกวาง อำเภอเขาสวนกวาง

- ป ยุทธศาสตร์จังหวัดที่ ๒ การยกระดับการพัฒนาเศรษฐกิจและเพิ่มขีดความสามารถทางการแข่งขัน
- ป ยุทธศาสตร์การพัฒนาขององค์กรปกครองส่วนท้องถิ่นในเขตจังหวัดขอนแก่นที่ ๒ การพัฒนาโครงสร้างพื้นฐาน
- ป ยุทธศาสตร์องค์การบริหารส่วนตำบลเขาสวนกวางที่ ๑ โครงสร้างพื้นฐาน
- ป แผนงานอุตสาหกรรมและการโยธา

| ที่ | โครงการ | วัตถุประสงค์ | เป้าหมาย ผลผลิตของ โครงการ | งบประมาณปีที่ผ่านมา | | | | | ตัวชี้วัด (KPI) | ผลลัพธ์ที่ คาดว่าจะ | หน่วยงาน ที่รับผิดชอบ |
|-----|--|--|---|---------------------|---------------|---------------|---------------|---------------|--|------------------------|--------------------------|
| | | | | ๒๕๖๖ (บาท) | ๒๕๖๗ (บาท) | ๒๕๖๘ (บาท) | ๒๕๖๙ (บาท) | ๒๕๗๐ (บาท) | | | |
| ๓๖. | โครงการก่อสร้างถนนลาด ยาง รหัสทางหลวงท้องถิ่น ชก.ถ.๘๑-๐๑๐ สาย ทาง จากโรงเรียนดงบัง วิทยายน ถึงถนนบ้านคำ สมบูรณ์ | เพื่อให้ประชาชนสัญ จรเดินทาง ได้ | ก่อสร้างถนน ลาดยาง จำนวน ๑ สาย | ๕,๐๐๐,๐๐๐ | ๕,๐๐๐,๐๐๐ | ๕,๐๐๐,๐๐๐ | ๕,๐๐๐,๐๐๐ | ๕,๐๐๐,๐๐๐ | จำนวนร้อยละของ ประชาชน ที่มีความ ความปลอดภัยในชีวิต และทรัพย์สิน | กองช่าง | |
| ๓๗. | โครงการก่อสร้างถนน ลาดยาง สายทาง จาก กุดหว้า ถึงทางหลวง ชนบท ชก.๕๐๑๒ | เพื่อให้ประชาชนสัญ จรเดินทาง ได้ | ก่อสร้างถนน ลาดยาง จำนวน ๑ สาย | ๕,๐๐๐,๐๐๐ | ๕,๐๐๐,๐๐๐ | ๕,๐๐๐,๐๐๐ | ๕,๐๐๐,๐๐๐ | ๕,๐๐๐,๐๐๐ | จำนวนร้อยละของ ประชาชน ที่มีความ ความปลอดภัยในชีวิต และทรัพย์สิน | กองช่าง | |

รายละเอียดโครงการพัฒนา

แผนพัฒนาท้องถิ่น(๒๕๖๖ – ๒๕๗๐)

องค์การบริหารส่วนตำบลเขาสวนกวาง อำเภอเขาสวนกวาง

- ป ยุทธศาสตร์จังหวัดที่ ๒ การยกระดับการพัฒนาเศรษฐกิจและเพิ่มขีดความสามารถทางการแข่งขัน
- ป ยุทธศาสตร์การพัฒนาขององค์กรปกครองส่วนท้องถิ่นในเขตจังหวัดขอนแก่นที่ ๒ การพัฒนาโครงสร้างพื้นฐาน
- ป ยุทธศาสตร์องค์การบริหารส่วนตำบลเขาสวนกวางที่ ๑ โครงสร้างพื้นฐาน
- ป แผนงานอุตสาหกรรมและการโยธา

| ที่ | โครงการ | วัตถุประสงค์ | เป้าหมาย ผลผลิตของ โครงการ | งบประมาณปีที่ผ่านมา | | | | | ตัวชี้วัด (KPI) | ผลลัพธ์ที่ คาดว่าจะ | หน่วยงาน ที่รับผิดชอบ |
|-----|--|--|---|---------------------|---------------|---------------|---------------|---------------|-------------------------------|---|--------------------------|
| | | | | ๒๕๖๖ (บาท) | ๒๕๖๗ (บาท) | ๒๕๖๘ (บาท) | ๒๕๖๙ (บาท) | ๒๕๗๐ (บาท) | | | |
| ๓๘. | โครงการก่อสร้างถนนลาด ยาง สายทาง จากสี่แยก วัดตาดฟ้าไปไร่นายปัญญา สนธินอก | เพื่อให้ประ ชาชนสัญ จรเดินทาง ได้ | ก่อสร้างถนน ลาดยาง จำนวน ๑ สาย | ๕,๐๐๐,๐๐๐ | ๕,๐๐๐,๐๐๐ | ๕,๐๐๐,๐๐๐ | ๕,๐๐๐,๐๐๐ | ๕,๐๐๐,๐๐๐ | จำนวนร้อย ละของ ประชาชน | ประชาชน มีความ ความปลอดภัย ในชีวิต และทรัพย์สิน | กองช่าง |

รายละเอียดโครงการพัฒนา

แผนพัฒนาท้องถิ่น(๒๕๖๖ – ๒๕๗๐)

องค์การบริหารส่วนตำบลเขาสวนกวาง อำเภอเขาสวนกวาง

- P ยุทธศาสตร์จังหวัดที่ ๑ การยกระดับการพัฒนาเศรษฐกิจและเพิ่มขีดความสามารถทางการแข่งขันและเชื่อมโยงโอกาสจากประเทศอนุภูมิภาคลุ่มน้ำโขง
- P ยุทธศาสตร์การพัฒนาขององค์การปกครองส่วนท้องถิ่นในเขตจังหวัดขอนแก่นที่ ๒ การพัฒนาการศึกษา
- P ยุทธศาสตร์องค์การบริหารส่วนตำบลเขาสวนกวางที่ ๒ การพัฒนาเศรษฐกิจ
- P แผนงานการศึกษา

| ที่ | โครงการ | วัตถุประสงค์ | เป้าหมาย ผลผลิตของ โครงการ | งบประมาณปีที่ผ่านมา | | | | | ตัวชี้วัด (KPI) | ผลลัพธ์ที่ คาดว่าจะ | หน่วยงาน ที่ รับผิดชอบ |
|-----|--|--|---|---------------------|---------------|---------------|---------------|---------------|---|--|---|
| | | | | ๒๕๖๖ (บาท) | ๒๕๖๗ (บาท) | ๒๕๖๘ (บาท) | ๒๕๖๙ (บาท) | ๒๕๗๐ (บาท) | | | |
| ๑ | อุดหนุนโครงการพัฒนาทักษะอาชีพหลักเศรษฐกิจพอเพียง โรงเรียนบ้านค่านางปุม | -เพื่อส่งเสริมและพัฒนาทักษะอาชีพให้นักเรียน | ร้อยละ ๘๐ ได้รับ การส่งเสริม และพัฒนา ทักษะ อาชีพ | ๑๐,๐๐๐ | ๑๐,๐๐๐ | ๑๐,๐๐๐ | ๑๐,๐๐๐ | ๑๐,๐๐๐ | ร้อยละ ๘๐ ของนักเรียน มีความรู้ เข้าใจใน ปรัชญาของ เศรษฐกิจ พอเพียง | -เยาวชน ประชาชน มีการพัฒนา เศรษฐกิจ ดีขึ้น | -กองการศึกษา -โรงเรียน บ้านค่านางปุม |
| ๒ | อุดหนุนโครงการพัฒนาทักษะอาชีพหลักเศรษฐกิจพอเพียง โรงเรียนบ้านป่าหวายนั่ง ราษฎร์บำรุง | -เพื่อส่งเสริมให้เยาวชนประชาชนได้นำปรัชญาเศรษฐกิจพอเพียงมาใช้ในชีวิตประจำวัน | อย่างน้อย ปีละ ๑ ครั้ง | ๒๐,๐๐๐ | ๒๐,๐๐๐ | ๒๐,๐๐๐ | ๒๐,๐๐๐ | ๒๐,๐๐๐ | ร้อยละของ นักเรียนมีความรู้ เข้าใจในปรัชญา ของเศรษฐกิจพอเพียง | -เยาวชน ประชาชน มีการพัฒนา เศรษฐกิจ ดีขึ้น | -กองการศึกษา -โรงเรียน บ้านป่าหวายนั่ง ราษฎร์บำรุง |

แผนพัฒนาท้องถิ่น (พ.ศ. ๒๕๖๖ – ๒๕๗๐)

ขององค์การบริหารส่วนตำบลเขาสวนกวาง อำเภอเขาสวนกวาง จังหวัดขอนแก่น

รายละเอียดโครงการพัฒนา

แผนพัฒนาท้องถิ่น(๒๕๖๖ – ๒๕๗๐)

องค์การบริหารส่วนตำบลเขาสวนกวาง อำเภอเขาสวนกวาง

- P ยุทธศาสตร์จังหวัดที่ ๑ การยกระดับการพัฒนาเศรษฐกิจและเพิ่มขีดความสามารถทางการแข่งขันและเชื่อมโยงโอกาสจากประเทศอนุภูมิภาคลุ่มน้ำโขง
- P ยุทธศาสตร์การพัฒนาขององค์กรปกครองส่วนท้องถิ่นในเขตจังหวัดขอนแก่นที่ ๒ การพัฒนาการศึกษา
- P ยุทธศาสตร์องค์การบริหารส่วนตำบลเขาสวนกวางที่ ๒ การพัฒนาเศรษฐกิจ
- P แผนงานการศึกษา

| ที่ | โครงการ | วัตถุประสงค์ | เป้าหมาย ผลผลิตของ โครงการ | งบประมาณปีที่ผ่านมา | | | | | ตัวชี้วัด (KPI) | ผลลัพธ์ที่ คาดว่าจะ ได้รับ | หน่วยงาน ที่ รับผิดชอบ |
|-----|---|--|----------------------------------|---------------------|---------------|---------------|---------------|---------------|---|--|--|
| | | | | ๒๕๖๖ (บาท) | ๒๕๖๗ (บาท) | ๒๕๖๘ (บาท) | ๒๕๖๙ (บาท) | ๒๕๗๐ (บาท) | | | |
| ๓ | อุดหนุนโครงการส่งเสริมพัฒนาทักษะอาชีพตามหลักปรัชญาของเศรษฐกิจพอเพียงโรงเรียนบ้านนาค้อ | -เพื่อส่งเสริมให้เยาวชนประชาชนได้นำปรัชญาเศรษฐกิจพอเพียงมาใช้ในชีวิตประจำวัน | อย่างน้อยปีละ ๑ ครั้ง | ๒๐,๐๐๐ | ๒๐,๐๐๐ | ๒๐,๐๐๐ | ๒๐,๐๐๐ | ๒๐,๐๐๐ | -ร้อยละของนักเรียนมีความรู้เข้าใจในปรัชญาของเศรษฐกิจพอเพียง | -เยาวชนประชาชนมีการพัฒนาเศรษฐกิจดีขึ้น | -กองการศึกษา -โรงเรียนบ้านนาค้อ |
| ๔ | อุดหนุนโครงการส่งเสริมพัฒนาทักษะอาชีพตามหลักปรัชญาของเศรษฐกิจพอเพียงโรงเรียนสองห้องประชาบารุง | -เพื่อส่งเสริมให้เยาวชนประชาชนได้นำปรัชญาเศรษฐกิจพอเพียงมาใช้ในชีวิตประจำวัน | อย่างน้อยปีละ ๑ ครั้ง | ๒๐,๐๐๐ | ๒๐,๐๐๐ | ๒๐,๐๐๐ | ๒๐,๐๐๐ | ๒๐,๐๐๐ | -ร้อยละของนักเรียนมีความรู้เข้าใจในปรัชญาของเศรษฐกิจพอเพียง | -เยาวชนประชาชนมีการพัฒนาเศรษฐกิจดีขึ้น | -กองการศึกษา -โรงเรียนสองห้องประชาบารุง |

แผนพัฒนาท้องถิ่น (พ.ศ. ๒๕๖๖ – ๒๕๗๐)

ขององค์การบริหารส่วนตำบลเขาสวนกวาง อำเภอเขาสวนกวาง จังหวัดขอนแก่น

รายละเอียดโครงการพัฒนา

แผนพัฒนาท้องถิ่น(๒๕๖๖ – ๒๕๗๐)

องค์การบริหารส่วนตำบลเขาสวนกวาง อำเภอเขาสวนกวาง

- ป ยุทธศาสตร์จังหวัดที่ ๒ การยกระดับการพัฒนาเศรษฐกิจและเพิ่มขีดความสามารถทางการแข่งขัน
- ป ยุทธศาสตร์การพัฒนาขององค์กรปกครองส่วนท้องถิ่นในเขตจังหวัดขอนแก่นที่ ๓ การพัฒนาการศึกษาและศักยภาพพลเมือง
- ป ยุทธศาสตร์องค์การบริหารส่วนตำบลเขาสวนกวางที่ ๒ การพัฒนาเศรษฐกิจ
- ป แผนงานการศึกษา

| ที่ | โครงการ | วัตถุประสงค์ | เป้าหมาย ผลผลิตของ โครงการ | งบประมาณปีที่ผ่านมา | | | | | ตัวชี้วัด (KPI) | ผลลัพธ์ที่ คาดว่าจะ ได้รับ | หน่วยงาน ที่ รับผิดชอบ |
|-----|--|---|----------------------------------|---------------------|---------------|---------------|---------------|---------------|---|---|------------------------------|
| | | | | ๒๕๖๖ (บาท) | ๒๕๖๗ (บาท) | ๒๕๖๘ (บาท) | ๒๕๖๙ (บาท) | ๒๕๗๐ (บาท) | | | |
| ๕. | อุดหนุนโครงการ เลี้ยงไก่ ให้โรงเรียน บ้านนาค้อ | -เพื่อส่งเสริมให้ นักเรียนมีความ รู้และทักษะตรง ตามมาตรฐาน การศึกษา | อย่างน้อย ๑ ครั้งต่อปี | ๑๐,๐๐๐ | ๑๐,๐๐๐ | ๑๐,๐๐๐ | ๑๐,๐๐๐ | ๑๐,๐๐๐ | -ร้อยละของ นักเรียนมี ความรู้ สามารถนำ ไปใช้ในชีวิต ประจำวัน | -นักเรียนมี ความรู้ความ สามารถนำ ไปใช้ในชีวิต ประจำวันได้ | -กองการ ศึกษา |

รายละเอียดโครงการพัฒนา

แผนพัฒนาท้องถิ่น(๒๕๖๖ – ๒๕๗๐)

องค์การบริหารส่วนตำบลเขาสวนกวาง อำเภอเขาสวนกวาง

- P ยุทธศาสตร์จังหวัดที่ ๒ การพัฒนาคุณภาพคนและสังคม
- P ยุทธศาสตร์การพัฒนาขององค์กรปกครองส่วนท้องถิ่นในเขตจังหวัดขอนแก่นที่ ๑ การพัฒนาคุณภาพคนและ สังคม
- P ยุทธศาสตร์องค์การบริหารส่วนตำบลเขาสวนกวางที่ ๓ ยุทธศาสตร์การพัฒนาคุณภาพชีวิต
- P แผนงานสาธารณสุข

| ที่ | โครงการ | วัตถุประสงค์ | เป้าหมาย ผลผลิตของ โครงการ | งบประมาณปีที่ผ่านมา | | | | | ตัวชี้วัด (KPI) | ผลลัพธ์ที่ คาดว่าจะ | หน่วยงาน ที่รับผิดชอบ |
|-----|---|--|--|---------------------|---------------|---------------|---------------|---------------|--|---|--------------------------|
| | | | | ๒๕๖๖ (บาท) | ๒๕๖๗ (บาท) | ๒๕๖๘ (บาท) | ๒๕๖๙ (บาท) | ๒๕๗๐ (บาท) | | | |
| ๑. | โครงการอบรม หมอบ้านในพระ ราชประสงค์ | เพื่อสนองพระ ราชปณิธาน การดำเนินงาน ตามแนวทาง พระราชดำริฯ ด้านสาธารณสุข | อุดหนุนคณะ กรรมการ หมู่บ้านหมู่ที่ ๓,๔,๖,๗,๙, ๑๑ | ๑๒๐,๐๐๐ | ๑๒๐,๐๐๐ | ๑๒๐,๐๐๐ | ๑๒๐,๐๐๐ | ๑๒๐,๐๐๐ | จำนวนของ ร้อยละของ ประชาชน มีสุขภาพ ดีขึ้น | ประชาชนมี สุขภาพ อนามัยดีขึ้น ปลอดภัย โรคภัยต่างๆ | สำนักปลัด |
| ๒. | โครงการสืบสาน พระราชปณิธานสม เด็จย่า ด้านภัยมะเร็ เต้านม | เพื่อสนองพระ ราชปณิธาน การดำเนินงาน ตามแนวทาง พระราชดำริฯ ด้านสาธารณสุข | อุดหนุนคณะ กรรมการ หมู่บ้านหมู่ที่ ๓,๔,๖,๗,๙, ๑๑ | ๑๒๐,๐๐๐ | ๑๒๐,๐๐๐ | ๑๒๐,๐๐๐ | ๑๒๐,๐๐๐ | ๑๒๐,๐๐๐ | จำนวนของ ร้อยละของ ประชาชน มีสุขภาพ ดีขึ้น | ประชาชนมี สุขภาพ อนามัยดีขึ้น ปลอดภัย โรคภัยต่างๆ | สำนักปลัด |

รายละเอียดโครงการพัฒนา

แผนพัฒนาท้องถิ่น(๒๕๖๖ – ๒๕๗๐)

องค์การบริหารส่วนตำบลเขาสวนกวาง อำเภอเขาสวนกวาง

- P ยุทธศาสตร์จังหวัดที่ ๒ การพัฒนาคุณภาพคนและสังคม
- P ยุทธศาสตร์การพัฒนาขององค์กรปกครองส่วนท้องถิ่นในเขตจังหวัดขอนแก่นที่ ๑ การพัฒนาคุณภาพคนและ สังคม
- P ยุทธศาสตร์องค์การบริหารส่วนตำบลเขาสวนกวางที่ ๓ ยุทธศาสตร์การพัฒนาคุณภาพชีวิต
- P แผนงานสาธารณสุข

| ที่ | โครงการ | วัตถุประสงค์ | เป้าหมาย ผลผลิตของ โครงการ | งบประมาณปีที่ผ่านมา | | | | | ตัวชี้วัด (KPI) | ผลลัพธ์ที่ คาดว่าจะ | หน่วยงาน ที่รับผิดชอบ |
|-----|--|--|--|---------------------|---------------|---------------|---------------|---------------|---|---|--------------------------|
| | | | | ๒๕๖๖ (บาท) | ๒๕๖๗ (บาท) | ๒๕๖๘ (บาท) | ๒๕๖๙ (บาท) | ๒๕๗๐ (บาท) | | | |
| ๓. | การควบคุมโรคขาดสารไอโอดีนของสมเด็จพระเทพรัตนราชสุดาฯสยามบรมราชกุมารี | เพื่อสนองพระราชปณิธาน การดำเนินงานตามแนวทางพระราชดำริฯ ด้านสาธารณสุข | อุดหนุนคณะกรรมการหมู่บ้านหมู่ที่ ๓,๔,๖,๗,๙, ๑๑ | ๑๒๐,๐๐๐ | ๑๒๐,๐๐๐ | ๑๒๐,๐๐๐ | ๑๒๐,๐๐๐ | ๑๒๐,๐๐๐ | จำนวนของร้อยละของประชาชนที่มีสุขภาพดีขึ้น | ประชาชนมีสุขภาพอนามัยดีขึ้น ปลอดภัยจากโรคภัยต่างๆ | สำนักปลัด |
| ๔. | การปรับปรุงภาวะโภชนาการและสุขภาพเด็ก ของสมเด็จพระเทพรัตนราชสุดาฯสยามบรมราชกุมารี | เพื่อสนองพระราชปณิธาน การดำเนินงานตามแนวทางพระราชดำริฯ ด้านสาธารณสุข | อุดหนุนคณะกรรมการหมู่บ้านหมู่ที่ ๓,๔,๖,๗,๙, ๑๑ | ๑๒๐,๐๐๐ | ๑๒๐,๐๐๐ | ๑๒๐,๐๐๐ | ๑๒๐,๐๐๐ | ๑๒๐,๐๐๐ | จำนวนของร้อยละของประชาชนที่มีสุขภาพดีขึ้น | ประชาชนมีสุขภาพอนามัยดีขึ้น ปลอดภัยจากโรคภัยต่างๆ | สำนักปลัด |

รายละเอียดโครงการพัฒนา

แผนพัฒนาท้องถิ่น (๒๕๖๖ – ๒๕๗๐)

องค์การบริหารส่วนตำบลเขาสวนกวาง อำเภอเขาสวนกวาง

- P ยุทธศาสตร์จังหวัดที่ ๒ การพัฒนาคุณภาพคนและสังคม
- P ยุทธศาสตร์การพัฒนาขององค์กรปกครองส่วนท้องถิ่นในเขตจังหวัดขอนแก่นที่ ๑ การพัฒนาคุณภาพคนและ สังคม
- P ยุทธศาสตร์องค์การบริหารส่วนตำบลเขาสวนกวางที่ ๓ ยุทธศาสตร์การพัฒนาคุณภาพชีวิต
- P แผนงานสาธารณสุข

| ที่ | โครงการ | วัตถุประสงค์ | เป้าหมาย ผลผลิตของ โครงการ | งบประมาณปีที่ผ่านมา | | | | | ตัวชี้วัด (KPI) | ผลลัพธ์ที่ คาดว่าจะ | หน่วยงาน ที่รับผิดชอบ |
|-----|--|--|--|---------------------|---------------|---------------|---------------|---------------|--|---|--------------------------|
| | | | | ๒๕๖๖ (บาท) | ๒๕๖๗ (บาท) | ๒๕๖๘ (บาท) | ๒๕๖๙ (บาท) | ๒๕๗๐ (บาท) | | | |
| ๕. | การส่งเสริม โภชนาการสุขภาพ อนามัยแม่และเด็ก ของสมเด็จพระเทพ รัตนราชสุดาฯ | เพื่อสนองพระ ราชปณิธาน การดำเนินงาน ตามแนวทาง พระราชดำริฯ ด้านสาธารณสุข | อุดหนุนคณะ กรรมการ หมู่บ้านหมู่ที่ ๓,๔,๖,๗,๙, ๑๑ | ๑๒๐,๐๐๐ | ๑๒๐,๐๐๐ | ๑๒๐,๐๐๐ | ๑๒๐,๐๐๐ | ๑๒๐,๐๐๐ | จำนวนของ ร้อยละของ ประชาชน มีสุขภาพ ดีขึ้น | ประชาชนมี สุขภาพ อนามัยดีขึ้น ปลอดภัยจาก โรคร้ายต่างๆ | สำนักปลัด |
| ๖. | การควบคุมโรค หอนนพยาธิ ของสมเด็จพระเทพ รัตนราชสุดาฯ | เพื่อสนองพระ ราชปณิธาน การดำเนินงาน ตามแนวทาง พระราชดำริฯ ด้านสาธารณสุข | อุดหนุนคณะ กรรมการ หมู่บ้านหมู่ที่ ๓,๔,๖,๗,๙, ๑๑ | ๑๒๐,๐๐๐ | ๑๒๐,๐๐๐ | ๑๒๐,๐๐๐ | ๑๒๐,๐๐๐ | ๑๒๐,๐๐๐ | จำนวนของ ร้อยละของ ประชาชน มีสุขภาพ ดีขึ้น | ประชาชนมี สุขภาพ อนามัยดีขึ้น ปลอดภัยจาก โรคร้ายต่างๆ | สำนักปลัด |

รายละเอียดโครงการพัฒนา

แผนพัฒนาท้องถิ่น (๒๕๖๖ – ๒๕๗๐)

องค์การบริหารส่วนตำบลเขาสวนกวาง อำเภอเขาสวนกวาง

- P ยุทธศาสตร์จังหวัดที่ ๒ การพัฒนาคุณภาพคนและสังคม
- P ยุทธศาสตร์การพัฒนาขององค์กรปกครองส่วนท้องถิ่นในเขตจังหวัดขอนแก่นที่ ๑ การพัฒนาคุณภาพคนและ สังคม
- P ยุทธศาสตร์องค์การบริหารส่วนตำบลเขาสวนกวางที่ ๓ ยุทธศาสตร์การพัฒนาคุณภาพชีวิต
- P แผนงานสาธารณสุข

| ที่ | โครงการ | วัตถุประสงค์ | เป้าหมาย ผลผลิตของ โครงการ | งบประมาณปีที่ผ่านมา | | | | | ตัวชี้วัด (KPI) | ผลลัพธ์ที่ คาดว่าจะ | หน่วยงาน ที่รับผิดชอบ |
|-----|---|--|--|---------------------|---------------|---------------|---------------|---------------|--|---|--------------------------|
| | | | | ๒๕๖๖ (บาท) | ๒๕๖๗ (บาท) | ๒๕๖๘ (บาท) | ๒๕๖๙ (บาท) | ๒๕๗๐ (บาท) | | | |
| ๗. | การควบคุมโรค มาลาเรียของสมเด็จพระ เทพรัตน ราชสุดาฯ | เพื่อสนองพระ ราชปณิธาน การดำเนินงาน ตามแนวทาง พระราชดำริฯ ด้านสาธารณสุข | อุดหนุนคณะ กรรมการ หมู่บ้านหมู่ที่ ๓,๔,๖,๗,๙, ๑๑ | ๑๒๐,๐๐๐ | ๑๒๐,๐๐๐ | ๑๒๐,๐๐๐ | ๑๒๐,๐๐๐ | ๑๒๐,๐๐๐ | จำนวนของ ร้อยละของ ประชาชน มีสุขภาพ ดีขึ้น | ประชาชนมี สุขภาพ อนามัยดีขึ้น ปลอดภัยจาก โรคร้ายต่างๆ | สำนักปลัด |
| ๘. | การพัฒนาระบบ สุขภาพในโรง เรียนและชุมชน ของสมเด็จพระ เทพรัตน ราชสุดาฯ | เพื่อสนองพระ ราชปณิธาน การดำเนินงาน ตามแนวทาง พระราชดำริฯ ด้านสาธารณสุข | อุดหนุนคณะ กรรมการ หมู่บ้านหมู่ที่ ๓,๔,๖,๗,๙, ๑๑ | ๑๒๐,๐๐๐ | ๑๒๐,๐๐๐ | ๑๒๐,๐๐๐ | ๑๒๐,๐๐๐ | ๑๒๐,๐๐๐ | จำนวนของ ร้อยละของ ประชาชน มีสุขภาพ ดีขึ้น | ประชาชนมี สุขภาพ อนามัยดีขึ้น ปลอดภัยจาก โรคร้ายต่างๆ | สำนักปลัด |

รายละเอียดโครงการพัฒนา

แผนพัฒนาท้องถิ่น (๒๕๖๖ – ๒๕๗๐)

องค์การบริหารส่วนตำบลเขาสวนกวาง อำเภอเขาสวนกวาง

- P ยุทธศาสตร์จังหวัดที่ ๒ การพัฒนาคุณภาพคนและสังคม
- P ยุทธศาสตร์การพัฒนาขององค์กรปกครองส่วนท้องถิ่นในเขตจังหวัดขอนแก่นที่ ๑ การพัฒนาคุณภาพคนและ สังคม
- P ยุทธศาสตร์องค์การบริหารส่วนตำบลเขาสวนกวางที่ ๓ ยุทธศาสตร์การพัฒนาคุณภาพชีวิต
- P แผนงานสาธารณสุข

| ที่ | โครงการ | วัตถุประสงค์ | เป้าหมาย ผลผลิตของ โครงการ | งบประมาณปีที่ผ่านมา | | | | | ตัวชี้วัด (KPI) | ผลลัพธ์ที่ คาดว่าจะ | หน่วยงาน ที่รับผิดชอบ |
|-----|---|--|--|---------------------|---------------|---------------|---------------|---------------|--|---|--------------------------|
| | | | | ๒๕๖๖ (บาท) | ๒๕๖๗ (บาท) | ๒๕๖๘ (บาท) | ๒๕๖๙ (บาท) | ๒๕๗๐ (บาท) | | | |
| ๙. | โครงการตรวจสอบ ภาพเคลื่อนที่สม เด็จพระเจ้าลูกเธอ เจ้าฟ้าจุฬาภรณ วลัยลักษณ์ อัคร ราชกุมารี | เพื่อสนองพระ ราชปณิธาน การดำเนินงาน ตามแนวทาง พระราชดำริฯ ด้านสาธารณสุข | อุดหนุนคณะ กรรมการ หมู่บ้านหมู่ที่ ๓,๔,๖,๗,๙, ๑๑ | ๑๒๐,๐๐๐ | ๑๒๐,๐๐๐ | ๑๒๐,๐๐๐ | ๑๒๐,๐๐๐ | ๑๒๐,๐๐๐ | จำนวนของ ร้อยละของ ประชาชน มีสุขภาพ ดีขึ้น | ประชาชนมี สุขภาพ อนามัยดีขึ้น ปลอดภัยจาก โรคร้ายต่างๆ | สำนักปลัด |
| ๑๐. | โครงการช่วยลด การติดเอดส์จากแม่ สู่ลูกสภาการชาด ไทย พระเจ้าวรวงศ์ เธอ พระองค์เจ้า โสมสวลี พระวรรา ชาทินัดตามาตุ | เพื่อสนองพระ ราชปณิธาน การดำเนินงาน ตามแนวทาง พระราชดำริฯ ด้านสาธารณสุข | อุดหนุนคณะ กรรมการ หมู่บ้านหมู่ที่ ๓,๔,๖,๗,๙, ๑๑ | ๑๒๐,๐๐๐ | ๑๒๐,๐๐๐ | ๑๒๐,๐๐๐ | ๑๒๐,๐๐๐ | ๑๒๐,๐๐๐ | จำนวนของ ร้อยละของ ประชาชน มีสุขภาพ ดีขึ้น | ประชาชนมี สุขภาพ อนามัยดีขึ้น ปลอดภัยจาก โรคร้ายต่างๆ | สำนักปลัด |

รายละเอียดโครงการพัฒนา

แผนพัฒนาท้องถิ่น(๒๕๖๖ – ๒๕๗๐)

องค์การบริหารส่วนตำบลเขาสวนกวาง อำเภอเขาสวนกวาง

- P ยุทธศาสตร์จังหวัดที่ ๒ การพัฒนาคุณภาพคนและสังคม
- P ยุทธศาสตร์การพัฒนาขององค์กรปกครองส่วนท้องถิ่นในเขตจังหวัดขอนแก่นที่ ๑ การพัฒนาคุณภาพคนและ สังคม
- P ยุทธศาสตร์องค์การบริหารส่วนตำบลเขาสวนกวางที่ ๓ ยุทธศาสตร์การพัฒนาคุณภาพชีวิต
- P แผนงานสาธารณสุข

| ที่ | โครงการ | วัตถุประสงค์ | เป้าหมาย ผลผลิตของ โครงการ | งบประมาณปีที่ผ่านมา | | | | | ตัวชี้วัด (KPI) | ผลลัพธ์ที่ คาดว่าจะ | หน่วยงาน ที่รับผิดชอบ |
|-----|--|--|---|---------------------|---------------|---------------|---------------|---------------|--|---|--------------------------|
| | | | | ๒๕๖๖ (บาท) | ๒๕๖๗ (บาท) | ๒๕๖๘ (บาท) | ๒๕๖๙ (บาท) | ๒๕๗๐ (บาท) | | | |
| ๑๑ | โครงการรณรงค์ และแก้ไขปัญหา ยาเสพติดยาเสพติด to be number one (ศูนย์เพื่อใจ วัยรุ่นในชุมชนหมู่บ้าน)ทุกกระท่อม หญิงอุบลรัตนราช กัญญาสิริวัฒนา พรรณวดี | เพื่อสนองพระ ราชปณิธาน การดำเนินงาน ตามแนวทาง พระราชดำริฯ ด้านสาธารณสุข | ลดเหตุคนฉะ กรรมกร หมู่บ้านหมู่ที่ ๓,๔,๖,๗,๙, ๑๑ | ๑๒๐,๐๐๐ | ๑๒๐,๐๐๐ | ๑๒๐,๐๐๐ | ๑๒๐,๐๐๐ | ๑๒๐,๐๐๐ | จำนวนของ ร้อยละของ ประชาชน มีสุขภาพ ดีขึ้น | ประชาชนมี สุขภาพ อนามัยดีขึ้น ปลอดภัยจาก โรคร้ายต่างๆ | สำนักปลัด |

รายละเอียดโครงการพัฒนา

แผนพัฒนาท้องถิ่น (๒๕๖๖ – ๒๕๗๐)

องค์การบริหารส่วนตำบลเขาสวนกวาง อำเภอเขาสวนกวาง

- P ยุทธศาสตร์จังหวัดที่ ๒ การพัฒนาคุณภาพคนและสังคม
- P ยุทธศาสตร์การพัฒนาขององค์กรปกครองส่วนท้องถิ่นในเขตจังหวัดขอนแก่นที่ ๑ การพัฒนาคุณภาพคนและ สังคม
- P ยุทธศาสตร์องค์การบริหารส่วนตำบลเขาสวนกวางที่ ๓ ยุทธศาสตร์การพัฒนาคุณภาพชีวิต
- P แผนงานสาธารณสุข

| ที่ | โครงการ | วัตถุประสงค์ | เป้าหมาย ผลผลิตของ โครงการ | งบประมาณปีที่ผ่านมา | | | | | ตัวชี้วัด (KPI) | ผลลัพธ์ที่ คาดว่าจะ | หน่วยงาน ที่รับผิดชอบ |
|-----|---|--|--|---------------------|---------------|---------------|---------------|---------------|---|--|--------------------------|
| | | | | ๒๕๖๖ (บาท) | ๒๕๖๗ (บาท) | ๒๕๖๘ (บาท) | ๒๕๖๙ (บาท) | ๒๕๗๐ (บาท) | | | |
| ๑๒. | โครงการจัดซื้อวัคซีนป้องกันโรคพิษสุนัขบ้า | เพื่อป้องกันโรคติดต่อพิษสุนัขบ้าจากสัตว์เลี้ยง | จัดซื้ออย่างน้อยปีละ ๑ ครั้ง | ๒๐,๐๐๐ | ๒๐,๐๐๐ | ๒๐,๐๐๐ | ๒๐,๐๐๐ | ๒๐,๐๐๐ | ร้อยละของสัตว์เลี้ยงไม่เป็นโรคพิษสุนัขบ้า | ประชาชนปลอดภัยจากโรคพิษสุนัขบ้า | สำนักปลัด |
| ๑๓. | โครงการป้องกันและควบคุมโรคไข้เลือดออก | เพื่อต้องการให้ชุมชนมีส่วนร่วมในการกำจัดยุงลาย | จัดซื้อวัสดุสารเคมีพ่นกำจัดยุงลายและทรายอะเบต | ๘๐,๐๐๐ | ๘๐,๐๐๐ | ๘๐,๐๐๐ | ๘๐,๐๐๐ | ๘๐,๐๐๐ | ร้อยละของประชาชนปลอดภัยจากโรคให้เลือดออก | สามารถควบคุมโรคไข้เลือดออกได้ภายในตำบลดอนชะเอม | สำนักปลัด |
| ๑๔. | โครงการพัฒนาศักยภาพอาสาสมัครกู้ชีพ | เพื่อเพิ่มพูนความรู้และทักษะในการปฏิบัติงานกู้ชีพให้แก่อาสาสมัครกู้ชีพ | จัดฝึกอบรมให้แก่อาสาสมัครกู้ชีพ อบต.เขาสวนกวาง | ๓๐,๐๐๐ | ๓๐,๐๐๐ | ๓๐,๐๐๐ | ๓๐,๐๐๐ | ๓๐,๐๐๐ | จำนวนผู้รับการฝึกอบรม | เพิ่มพูนความรู้ประสิทธิภาพในการปฏิบัติงานกู้ชีพเพิ่มขึ้น | สำนักปลัด |

รายละเอียดโครงการพัฒนา
แผนพัฒนาท้องถิ่น(๒๕๖๖ – ๒๕๗๐)

- ป ยุทธศาสตร์จังหวัดที่ ๒ การพัฒนาคุณภาพคนและสังคม
- ป ยุทธศาสตร์การพัฒนาขององค์กรปกครองส่วนท้องถิ่นในเขตจังหวัดขอนแก่นที่ ๑ การพัฒนาคุณภาพคนและ สังคม
- ป ยุทธศาสตร์องค์การบริหารส่วนตำบลเขาสวนกวางที่ ๓ ยุทธศาสตร์การพัฒนาคุณภาพชีวิต
- ป แผนงานสังคมสงเคราะห์

| ที่ | โครงการ | วัตถุประสงค์ | เป้าหมาย ผลผลิตของ โครงการ | งบประมาณปีที่ผ่านมา | | | | | ตัวชี้วัด (KPI) | ผลลัพธ์ที่ คาดว่าจะ | หน่วยงาน ที่รับผิดชอบ |
|-----|--|--|----------------------------------|---------------------|---------------|---------------|---------------|---------------|---|---|--------------------------|
| | | | | ๒๕๖๖ (บาท) | ๒๕๖๗ (บาท) | ๒๕๖๘ (บาท) | ๒๕๖๙ (บาท) | ๒๕๗๐ (บาท) | | | |
| ๑. | เงินอุดหนุนโครงการสนับสนุนภารกิจเหล่ากาชาดจังหวัดขอนแก่น | -เพื่อเป็นค่าใช้จ่ายในการดำเนินภารกิจของเหล่ากาชาดจังหวัดขอนแก่น | สำนักงานเหล่ากาชาดจังหวัดขอนแก่น | ๑๕,๐๐๐ | ๑๕,๐๐๐ | ๑๕,๐๐๐ | ๑๕,๐๐๐ | ๑๕,๐๐๐ | จำนวนร้อยละของผู้ประสบภัยได้รับการช่วยเหลือ | ประชาชนได้รับการช่วยเหลือได้อย่างรวดเร็วตามภารกิจ | สำนักปลัด |
| ๒. | ฝึกอบรมเพื่อพัฒนาศักยภาพอาสาสมัครดูแลผู้สูงอายุ | เพื่อฝึกอบรมให้ความรู้แก่อาสาสมัครดูแลผู้สูงอายุ | จำนวนผู้สูงอายุ | ๖๐,๐๐๐ | ๖๐,๐๐๐ | ๖๐,๐๐๐ | ๖๐,๐๐๐ | ๖๐,๐๐๐ | จำนวนร้อยละของผู้สูงอายุ | ผู้สูงอายุได้รับการเอาใจใส่ดูแลอย่างทั่วถึง | สำนักปลัด |

รายละเอียดโครงการพัฒนา

แผนพัฒนาท้องถิ่น(๒๕๖๖ – ๒๕๗๐)

องค์การบริหารส่วนตำบลเขาสวนกวาง อำเภอเขาสวนกวาง

- ป ยุทธศาสตร์จังหวัดที่ ๒ การพัฒนาคุณภาพคนและสังคม
- ป ยุทธศาสตร์การพัฒนาขององค์กรปกครองส่วนท้องถิ่นในเขตจังหวัดขอนแก่นที่ ๑ การพัฒนาคุณภาพคนและ สังคม
- ป ยุทธศาสตร์องค์การบริหารส่วนตำบลเขาสวนกวางที่ ๓ ยุทธศาสตร์การพัฒนาคุณภาพชีวิต
- ป แผนงานสังคมสงเคราะห์

| ที่ | โครงการ | วัตถุประสงค์ | เป้าหมาย ผลผลิตของ โครงการ | งบประมาณปีที่ผ่านมา | | | | | ตัวชี้วัด (KPI) | ผลลัพธ์ที่ คาดว่าจะ | หน่วยงาน ที่รับผิดชอบ |
|-----|--|--|--|---------------------|---------------|---------------|---------------|---------------|---|--|--------------------------|
| | | | | ๒๕๖๖ (บาท) | ๒๕๖๗ (บาท) | ๒๕๖๘ (บาท) | ๒๕๖๙ (บาท) | ๒๕๗๐ (บาท) | | | |
| ๓. | โครงการพัฒนาคุณภาพชีวิตของคนชรา คนพิการและผู้ด้อยโอกาส | เพื่อพัฒนาคุณภาพชีวิตของคนชรา คนพิการและผู้ด้อยโอกาสให้มีสุขภาพที่ดีขึ้น | จัดกิจกรรม ออกเยี่ยม บ้าน คนชรา คน พิการและผู้ พิการและผู้ ด้อยโอกาส ด้อยโอกาส ภายในตำบล เขาสวนกวาง | ๓๐,๐๐๐ | ๓๐,๐๐๐ | ๓๐,๐๐๐ | ๓๐,๐๐๐ | ๓๐,๐๐๐ | ร้อยละกลุ่ม คนชรา คน พิการและผู้ ด้อยโอกาส มีคุณภาพ ชีวิตที่ดีขึ้น | กลุ่มคนชรา คนพิการ และผู้ด้อย โอกาสมี คุณภาพชี วิตที่ดีขึ้น | สำนักปลัด |

รายละเอียดโครงการพัฒนา

แผนพัฒนาท้องถิ่น(๒๕๖๖ – ๒๕๗๐)

องค์การบริหารส่วนตำบลเขาสวนกวาง อำเภอเขาสวนกวาง

- P ยุทธศาสตร์จังหวัดที่ ๒ การพัฒนาคุณภาพคนและสังคม
- P ยุทธศาสตร์การพัฒนาขององค์กรปกครองส่วนท้องถิ่นในเขตจังหวัดขอนแก่นที่ ๑ การพัฒนาคุณภาพคนและ สังคม
- P ยุทธศาสตร์องค์การบริหารส่วนตำบลเขาสวนกวางที่ ๓ ยุทธศาสตร์การพัฒนาคุณภาพชีวิต
- P แผนงานสร้างความเข้มแข็งของชุมชน

| ที่ | โครงการ | วัตถุประสงค์ | เป้าหมาย ผลผลิตของ โครงการ | งบประมาณปีที่ผ่านมา | | | | | ตัวชี้วัด (KPI) | ผลลัพธ์ที่ คาดว่าจะ | หน่วยงาน ที่รับผิดชอบ |
|-----|--|--|---------------------------------------|---------------------|---------------|---------------|---------------|---------------|---|---|--------------------------|
| | | | | ๒๕๖๖ (บาท) | ๒๕๖๗ (บาท) | ๒๕๖๘ (บาท) | ๒๕๖๙ (บาท) | ๒๕๗๐ (บาท) | | | |
| ๑. | โครงการฝึกอบรมพัฒนาศักยภาพคณะกรรมการการจัดทำแผนพัฒนาท้องถิ่น | เพื่อพัฒนาความรู้ความเข้าใจในการจัดทำแผนพัฒนาท้องถิ่นให้ทันกับระเบียบฯปัจจุบัน | คณะกรรมการพัฒนาแผนท้องถิ่นทั้ง ๓ คณะฯ | ๒๐,๐๐๐ | ๒๐,๐๐๐ | ๒๐,๐๐๐ | ๒๐,๐๐๐ | ๒๐,๐๐๐ | จัดอบรมจำนวน ๑ ครั้ง | คณะกรรมการพัฒนาแผนท้องถิ่นได้มีความรู้เข้าใจในขั้นตอนกระบวนการมากขึ้น | สำนักปลัด |
| ๒. | โครงการฝึกอบรมป้องกันและช่วยเหลือเด็กจมน้ำ | เพื่อให้ประชาชนมีความรู้เกี่ยวกับการป้องกันและช่วยเหลือเด็กจมน้ำ | ๑ กลุ่ม | ๓๐,๐๐๐ | ๓๐,๐๐๐ | ๓๐,๐๐๐ | ๓๐,๐๐๐ | ๓๐,๐๐๐ | จำนวน ๑ ร้อยละ ๙๐ ของผู้เข้าร่วมโครงการ | ผู้เข้าร่วมมีความรู้เกี่ยวกับการป้องกัน | สำนักปลัด |

แผนพัฒนาท้องถิ่น (พ.ศ. ๒๕๖๖ – ๒๕๗๐)

ขององค์การบริหารส่วนตำบลเขาสวนกวาง อำเภอเขาสวนกวาง จังหวัดขอนแก่น

รายละเอียดโครงการพัฒนา

แผนพัฒนาท้องถิ่น(๒๕๖๖ – ๒๕๗๐)

องค์การบริหารส่วนตำบลเขาสวนกวาง อำเภอเขาสวนกวาง

- P ยุทธศาสตร์จังหวัดที่ ๒ การพัฒนาคุณภาพคนและสังคม
- P ยุทธศาสตร์การพัฒนาขององค์กรปกครองส่วนท้องถิ่นในเขตจังหวัดขอนแก่นที่ ๑ การพัฒนาคุณภาพคนและ สังคม
- P ยุทธศาสตร์องค์การบริหารส่วนตำบลเขาสวนกวางที่ ๓ ยุทธศาสตร์การพัฒนาคุณภาพชีวิต
- P แผนงานสร้างความเข้มแข็งของชุมชน

| ที่ | โครงการ | วัตถุประสงค์ | เป้าหมาย ผลผลิตของ โครงการ | งบประมาณปีที่ผ่านมา | | | | | ตัวชี้วัด (KPI) | ผลลัพธ์ที่ คาดว่าจะ | หน่วยงาน ที่รับผิดชอบ |
|-----|---|---|---|---------------------|---------------|---------------|---------------|---------------|---|--|--------------------------|
| | | | | ๒๕๖๖ (บาท) | ๒๕๖๗ (บาท) | ๒๕๖๘ (บาท) | ๒๕๖๙ (บาท) | ๒๕๗๐ (บาท) | | | |
| ๓. | โครงการศึกษาดูงาน ตามแนวทางพระราช ดำริฯและหลักปรัชญา เศรษฐกิจพอเพียง ศาสตร์พระราชาสู่ การพัฒนาอย่างยั่งยืน | ๑.เพื่อขยาย องค์ความรู้ตาม แนวพระราชดำริ และปรัชญา เศรษฐกิจพอ เพียงในพื้นที่ โครงการอัน เนื่องมาจาก พระราชดำริ ให้แก่ประชาชน พระราชดำริ ให้แก่ประชาชน ในพื้นที่ | ๑.ประชาชน ทั่วไปและ เกษตรกร ๒.ผู้บริหาร ท้องถิ่น, สมาชิก สภาชิกสภา ท้องถิ่น,ข้าราชการ พนักงานส่วน ท้องถิ่นและ ลูกจ้างในสังกัด ตำบลเขาสวนกวาง | ๓๕๐,๐๐๐ | ๓๕๐,๐๐๐ | ๓๕๐,๐๐๐ | ๓๕๐,๐๐๐ | ๓๕๐,๐๐๐ | จำนวน ๑ ร้อยละ ๙๐ ของผู้เข้าร่วม โครงการ | ๑.ประชาชน ทั่วไปได้ มีประสบ การณ์และ นำความรู้ มาพัฒนาต่อ ยอดให้มีคุณภาพ ชีวิตที่ดี ขึ้น | สำนักปลัด |

รายละเอียดโครงการพัฒนา

แผนพัฒนาท้องถิ่น(๒๕๖๖ – ๒๕๗๐)

องค์การบริหารส่วนตำบลเขาสวนกวาง อำเภอเขาสวนกวาง

- P ยุทธศาสตร์จังหวัดที่ ๒ การพัฒนาคุณภาพคนและสังคม
- P ยุทธศาสตร์การพัฒนาขององค์กรปกครองส่วนท้องถิ่นในเขตจังหวัดขอนแก่นที่ ๑ การพัฒนาคุณภาพคนและ สังคม
- P ยุทธศาสตร์องค์การบริหารส่วนตำบลเขาสวนกวางที่ ๓ ยุทธศาสตร์การพัฒนาคุณภาพชีวิต
- P แผนงานสร้างความเข้มแข็งของชุมชน

| ที่ | โครงการ | วัตถุประสงค์ | เป้าหมาย ผลผลิตของ โครงการ | งบประมาณปีที่ผ่านมา | | | | | ตัวชี้วัด (KPI) | ผลลัพธ์ที่ คาดว่าจะ | หน่วยงาน ที่รับผิดชอบ |
|-----|----------------------------------|--|---|---------------------|---------------|---------------|---------------|---------------|--------------------------|--|--------------------------|
| | | | | ๒๕๖๖ (บาท) | ๒๕๖๗ (บาท) | ๒๕๖๘ (บาท) | ๒๕๖๙ (บาท) | ๒๕๗๐ (บาท) | | | |
| ๔. | โครงการจัดตั้งจุดจ่ายน้ำถาวร | เพื่อให้มีจุดจ่ายน้ำสำหรับประชาชนเมื่อเกิดภัยแล้ง | จัดตั้งจุดบริการแจกจ่ายน้ำสำหรับประชาชนเมื่อเกิดภัยแล้ง | ๓๐,๐๐๐ | ๓๐,๐๐๐ | ๓๐,๐๐๐ | ๓๐,๐๐๐ | ๓๐,๐๐๐ | จำนวนร้อยละ๙๐ ของประชาชน | ประชาชนได้รับการแจกจ่ายน้ำได้อย่างสะดวกรวดเร็วเมื่อเกิดภัยแล้ง | สำนักปลัด |
| ๕. | โครงการจัดทำซุ้มเฉลิมพระเกียรติฯ | -เพื่อจัดซื้อซุ้มเฉลิมพระเกียรติฯ -เพื่อแสดงออกถึงความจงรักภักดีต่อสถาบันพระมหากษัตริย์ | จัดซื้อซุ้มเฉลิมพระเกียรติฯ อย่างน้อย ๒ ซุ้ม | ๑๔๘,๐๐๐ | ๑๔๘,๐๐๐ | ๑๔๘,๐๐๐ | ๑๔๘,๐๐๐ | ๑๔๘,๐๐๐ | จำนวนร้อยละ๙๐ ของประชาชน | ประชาชนร่วมแสดงความจงรักภักดี | สำนักปลัด |

รายละเอียดโครงการพัฒนา

แผนพัฒนาท้องถิ่น (๒๕๖๖ – ๒๕๗๐)

องค์การบริหารส่วนตำบลเขาสวนกวาง อำเภอเขาสวนกวาง

- P ยุทธศาสตร์จังหวัดที่ ๒ การพัฒนาคุณภาพคนและสังคม
- P ยุทธศาสตร์การพัฒนาขององค์กรปกครองส่วนท้องถิ่นในเขตจังหวัดขอนแก่นที่ ๑ การพัฒนาคุณภาพคนและ สังคม
- P ยุทธศาสตร์องค์การบริหารส่วนตำบลเขาสวนกวางที่ ๓ ยุทธศาสตร์การพัฒนาคุณภาพชีวิต
- P แผนงานสร้างความเข้มแข็งของชุมชน

| ที่ | โครงการ | วัตถุประสงค์ | เป้าหมาย ผลผลิตของ โครงการ | งบประมาณปีที่ผ่านมา | | | | | ตัวชี้วัด (KPI) | ผลลัพธ์ที่ คาดว่าจะ | หน่วยงาน ที่รับผิดชอบ |
|-----|------------------------------------|--|--|---------------------|---------------|---------------|---------------|---------------|--|---|--------------------------|
| | | | | ๒๕๖๖ (บาท) | ๒๕๖๗ (บาท) | ๒๕๖๘ (บาท) | ๒๕๖๙ (บาท) | ๒๕๗๐ (บาท) | | | |
| ๖. | โครงการฝึกอบรม อาชีพกลุ่มสตรี | เพื่อให้ประชา ชนและกลุ่ม อาชีพมีทักษะ | ประชาชนที่ ไปและผู้นำ หมู่บ้านคณะ กรรมการหมู่ บ้านจำนวน ๖หมู่บ้าน | ๕๐,๐๐๐ | ๕๐,๐๐๐ | ๕๐,๐๐๐ | ๕๐,๐๐๐ | ๕๐,๐๐๐ | จำนวนร้อยละ ๙๐ ของ ผู้เข้าร่วม โครงการ | เพื่อให้ผู้อบ รมมีรายได้ เสริม | สำนักปลัด |
| ๗. | โครงการจัดกิจกรรม วันผู้สูงอายุ | เพื่ออนุรักษ์ วันผู้สูงอายุ และวันครอบครัว เพื่ออนุรักษ์ ประเพณีไทย ให้สืบต่อไป | จัดกิจกรรม วันผู้สูงอายุ ปีละ ๑ ครั้ง | ๕๐,๐๐๐ | ๕๐,๐๐๐ | ๕๐,๐๐๐ | ๕๐,๐๐๐ | ๕๐,๐๐๐ | จำนวนร้อยละ ๙๐ ของ ผู้เข้าร่วม โครงการ | ประชาชน เข้าร่วมกิจ กรรมสืบ ทอดประเพ ณี | สำนักปลัด |

รายละเอียดโครงการพัฒนา

แผนพัฒนาท้องถิ่น(๒๕๖๖ – ๒๕๗๐)

องค์การบริหารส่วนตำบลเขาสวนกวาง อำเภอเขาสวนกวาง

- ป ยุทธศาสตร์จังหวัดที่ ๒ การพัฒนาคุณภาพคนและสังคม
- ป ยุทธศาสตร์การพัฒนาขององค์กรปกครองส่วนท้องถิ่นในเขตจังหวัดขอนแก่นที่ ๑ การพัฒนาคุณภาพคนและ สังคม
- ป ยุทธศาสตร์องค์การบริหารส่วนตำบลเขาสวนกวางที่ ๓ ยุทธศาสตร์การพัฒนาคุณภาพชีวิต
- ป แผนงานสร้างความเข้มแข็งของชุมชน

| ที่ | โครงการ | วัตถุประสงค์ | เป้าหมาย ผลผลิตของ โครงการ | งบประมาณปีที่ผ่านมา | | | | | ตัวชี้วัด (KPI) | ผลลัพธ์ที่ คาดว่าจะ | หน่วยงาน ที่รับผิดชอบ |
|-----|----------------------------------|--|---|---------------------|---------------|---------------|---------------|---------------|--|--------------------------------------|--------------------------|
| | | | | ๒๕๖๖ (บาท) | ๒๕๖๗ (บาท) | ๒๕๖๘ (บาท) | ๒๕๖๙ (บาท) | ๒๕๗๐ (บาท) | | | |
| ๘. | โครงการฝึกอบรม อาชีพกลุ่มสตรี | เพื่อให้ประชา ชนและกลุ่มอา ชีวะมีทักษะ | ประชาชนทั่ว ไปและผู้นำ หมู่บ้านคณะ กรรมการหมู่ บ้านจำนวน ๖หมู่บ้าน | ๕๐,๐๐๐ | ๕๐,๐๐๐ | ๕๐,๐๐๐ | ๕๐,๐๐๐ | ๕๐,๐๐๐ | จำนวนร้อย ละ ๙๐ ของ ผู้เข้าร่วม โครงการ | เพื่อให้ผู้อบ รมมีรายได้ เสริม | สำนักปลัด |

รายละเอียดโครงการพัฒนา

แผนพัฒนาท้องถิ่น(๒๕๖๖ – ๒๕๗๐)

องค์การบริหารส่วนตำบลเขาสวนกวาง อำเภอเขาสวนกวาง

- ป ยุทธศาสตร์จังหวัดที่ ๒ การพัฒนาคุณภาพคนและสังคม
- ป ยุทธศาสตร์การพัฒนาขององค์กรปกครองส่วนท้องถิ่นในเขตจังหวัดขอนแก่นที่ ๑ การพัฒนาคุณภาพคนและ สังคม
- ป ยุทธศาสตร์องค์การบริหารส่วนตำบลเขาสวนกวางที่ ๓ ยุทธศาสตร์การพัฒนาคุณภาพชีวิต
- ป แผนงานศาสนาวัฒนธรรมและนันทนาการ

| ที่ | โครงการ | วัตถุประสงค์ | เป้าหมาย ผลผลิตของ โครงการ | งบประมาณปีที่ผ่านมา | | | | | ตัวชี้วัด (KPI) | ผลลัพธ์ที่ คาดว่าจะ | หน่วยงาน ที่รับผิดชอบ |
|-----|--|--|---------------------------------------|---------------------|---------------|---------------|---------------|---------------|---|--|--------------------------|
| | | | | ๒๕๖๖ (บาท) | ๒๕๖๗ (บาท) | ๒๕๖๘ (บาท) | ๒๕๖๙ (บาท) | ๒๕๗๐ (บาท) | | | |
| ๑. | โครงการถวายเทียน พรรษาสืบสานประ เพณีวันเข้าพรรษา | เพื่ออนุรักษ์ส่งเสริมการถวาย เทียนพรรษา | ถวายเทียน พรรษาให้แก่ วัดในตำบล | ๕๐,๐๐๐ | ๕๐,๐๐๐ | ๕๐,๐๐๐ | ๕๐,๐๐๐ | ๕๐,๐๐๐ | ร้อยละของ ผู้เข้ารับการ อบรมมี ความรู้ใน การอนุรักษ์ ประเพณี ท้องถิ่น | ประชาชนชมรม ส่วนร่วมใน กิจกรรมการ หล่อเทียน และสืบสาน ประเพณีท้อง ถิ่น | -กองการศึกษา -ศพด. |
| ๒. | โครงการทำนุบำรุงวัด และพระพุทธศาสนา | เพื่ออนุรักษ์ส่งเสริมบำรุง พระพุทธศาสนา | อย่างน้อย ๑ ครั้งต่อปี | ๕๐,๐๐๐ | ๕๐,๐๐๐ | ๕๐,๐๐๐ | ๕๐,๐๐๐ | ๕๐,๐๐๐ | จำนวนร้อย ละผู้เข้าร่วม กิจกรรม | -เด็ก เยาวชน ประชาชน มีส่วนร่วมใน การทำนุบำรุง พระพุทธ ศาสนา | -กองการศึกษา -ศพด. |

รายละเอียดโครงการพัฒนา

แผนพัฒนาท้องถิ่น(๒๕๖๖ – ๒๕๗๐)

องค์การบริหารส่วนตำบลเขาสวนกวาง อำเภอเขาสวนกวาง

- P ยุทธศาสตร์จังหวัดที่ ๒ การพัฒนาคุณภาพคนและสังคม
- P ยุทธศาสตร์การพัฒนาขององค์กรปกครองส่วนท้องถิ่นในเขตจังหวัดขอนแก่นที่ ๑ การพัฒนาคุณภาพคนและ สังคม
- P ยุทธศาสตร์องค์การบริหารส่วนตำบลเขาสวนกวางที่ ๓ ยุทธศาสตร์การพัฒนาคุณภาพชีวิต
- P แผนงานศาสนาวัฒนธรรมและนันทนาการ

| ที่ | โครงการ | วัตถุประสงค์ | เป้าหมาย ผลผลิตของ โครงการ | งบประมาณปีที่ผ่านมา | | | | | ตัวชี้วัด (KPI) | ผลลัพธ์ที่ คาดว่าจะ | หน่วยงาน ที่รับผิดชอบ |
|-----|---|---|---|---------------------|---------------|---------------|---------------|---------------|---|--|--------------------------|
| | | | | ๒๕๖๖ (บาท) | ๒๕๖๗ (บาท) | ๒๕๖๘ (บาท) | ๒๕๖๙ (บาท) | ๒๕๗๐ (บาท) | | | |
| ๓. | โครงการสานสัมพันธ์ บ้านวัด,ศูนย์พัฒนา เด็กเล็ก | เพื่อสร้างความ สัมพันธ์ระหว่าง ศูนย์พัฒนาเด็ก เล็กและชุมชน | -ร่วมงานประ เพณีของวัด ของชุมชน ทุกครั้ง -จัดทำสารสัม พันธ์ของศูนย์ พัฒนาเด็ก เล็ก | ๓๐,๐๐๐ | ๓๐,๐๐๐ | ๓๐,๐๐๐ | ๓๐,๐๐๐ | ๓๐,๐๐๐ | จำนวนร้อย ละผู้เข้าร่วม กิจกรรม | -ชุมชนเข้าใจ และร่วมงาน กับศูนย์พัฒ นาเด็กเล็ก | -กองการศึกษา -ศพด. |
| ๔. | โครงการแข่งขันกีฬา เครือข่าย ศพด. อำเภอเขาสวนกวาง | -เพื่อส่งเสริมให้ เด็กมีความ สามัคคี พัฒนา การต้านกล้ำ เนื้อ ส่วนต่างๆ ของร่างกายให้ แข็งแรงสม บูรณ์ | ศพด.ทั้ง ๖ แห่งอำเภอ เขาสวนกวาง | ๑๐๐,๐๐๐ | ๑๐๐,๐๐๐ | ๑๐๐,๐๐๐ | ๑๐๐,๐๐๐ | ๑๐๐,๐๐๐ | จำนวนร้อย ละของนัก เรียนเข้า ร่วมกิจกรรม | เด็กมีพัฒนา การที่เหมาะสม ตามวัย และเกิดเครือ ข่าย ศพด. ที่ดี | -กองการศึกษา -ศพด. |

รายละเอียดโครงการพัฒนา

แผนพัฒนาท้องถิ่น(๒๕๖๖ – ๒๕๗๐)

องค์การบริหารส่วนตำบลเขาสวนกวาง อำเภอกวนเขาสวนกวาง

- p ยุทธศาสตร์จังหวัดที่ ๒ การพัฒนาคุณภาพคนและสังคม
- p ยุทธศาสตร์การพัฒนาขององค์กรปกครองส่วนท้องถิ่นในเขตจังหวัดขอนแก่นที่ ๑ การพัฒนาคุณภาพคนและ สังคม
- p ยุทธศาสตร์องค์การบริหารส่วนตำบลเขาสวนกวางที่ ๓ ยุทธศาสตร์การพัฒนาคุณภาพชีวิต
- p แผนงานศาสนาวัฒนธรรมและนันทนาการ

| ที่ | โครงการ | วัตถุประสงค์ | เป้าหมาย ผลผลิตของ โครงการ | ระบบประมาณปีที่ผ่านมา | | | | | ตัวชี้วัด (KPI) | ผลลัพธ์ที่ คาดว่าจะ | หน่วยงาน ที่รับผิดชอบ |
|-----|----------------------------------|---|--|-----------------------|---------------|---------------|---------------|---------------|---|---|--------------------------|
| | | | | ๒๕๖๖ (บาท) | ๒๕๖๗ (บาท) | ๒๕๖๘ (บาท) | ๒๕๖๙ (บาท) | ๒๕๗๐ (บาท) | | | |
| ๕. | โครงการส่งเสริมพัฒนาทักษะดนตรี | เพื่อส่งเสริมให้เด็กเยาวชนประชาชนได้แสดงการละเล่นดนตรีพื้นบ้านและสากล | เด็กเล็ก ศพด. อบต. เขาสวนกวาง | ๕๐,๐๐๐ | ๕๐,๐๐๐ | ๕๐,๐๐๐ | ๕๐,๐๐๐ | ๕๐,๐๐๐ | ร้อยละของจำนวนเด็กที่เข้ารับการอบรม | เด็กเล็กและเยาวชนประชาชนมีการพัฒนาดนตรีมากขึ้น | -กองการศึกษา-ศพด. |
| ๖. | โครงการแข่งขันกีฬาตำบลเขาสวนกวาง | เพื่อส่งเสริมให้เด็กเยาวชนประชาชนได้ออกกำลังกายและแสดงทักษะการกีฬา | เด็ก,เยาวชนประชาชนในตำบลเขาสวนกวาง ทั้ง ๖ หมู่บ้าน | ๑๐๐,๐๐๐ | ๑๐๐,๐๐๐ | ๑๐๐,๐๐๐ | ๑๐๐,๐๐๐ | ๑๐๐,๐๐๐ | ร้อยละของเด็กเยาวชนและประชาชนที่ร่วมกิจกรรม | เด็ก,เยาวชนประชาชนได้ออกกำลังกายและแสดงทักษะการกีฬา | -กองการศึกษา-ศพด. |

รายละเอียดโครงการพัฒนา

แผนพัฒนาท้องถิ่น(๒๕๖๖ – ๒๕๗๐)

องค์การบริหารส่วนตำบลเขาสวนกวาง อำเภอเขาสวนกวาง

- ป ยุทธศาสตร์จังหวัดที่ ๒ การพัฒนาคุณภาพคนและสังคม
- ป ยุทธศาสตร์การพัฒนาขององค์กรปกครองส่วนท้องถิ่นในเขตจังหวัดขอนแก่นที่ ๑ การพัฒนาคุณภาพคนและ สังคม
- ป ยุทธศาสตร์องค์การบริหารส่วนตำบลเขาสวนกวางที่ ๓ ยุทธศาสตร์การพัฒนาคุณภาพชีวิต
- ป แผนงานางบกลาง

| ที่ | โครงการ | วัตถุประสงค์ | เป้าหมาย ผลผลิตของ โครงการ | งบประมาณปีที่ผ่านมา | | | | | ตัวชี้วัด (KPI) | ผลลัพธ์ที่ คาดว่าจะ | หน่วยงาน ที่รับผิดชอบ |
|-----|---|---|--|---------------------|---------------|---------------|---------------|---------------|---|---|--------------------------|
| | | | | ๒๕๖๖ (บาท) | ๒๕๖๗ (บาท) | ๒๕๖๘ (บาท) | ๒๕๖๙ (บาท) | ๒๕๗๐ (บาท) | | | |
| ๑ | โครงการสนับสนุน เบี้ยยังชีพให้แก่คน พิการ | เพื่อแบ่งเบา ภาระของผู้นำ ครอบครัว และช่วยเหลือสังคม | ผู้พิการในตำ เขาสวนกวาง ๖ หมู่บ้าน | ๑,๒๕๐,๐๐๐ | ๑,๒๕๐,๐๐๐ | ๑,๒๕๐,๐๐๐ | ๑,๒๕๐,๐๐๐ | ๑,๒๕๐,๐๐๐ | ผู้พิการภาย ในตำบล เขาสวน กวาง | ผู้พิการมีคุณ ภาพชีวิต และความ เป็นอยู่ที่ดีขึ้น | สำนักปลัด |
| ๒ | โครงการสนับสนุน เบี้ยยังชีพให้แก่ผู้ ป่วยเอดส์ | เพื่อแบ่งเบา ภาระของผู้นำ ครอบครัว และช่วยเหลือ สังคม | ผู้ป่วยเอดส์ ภายในตำบล เขาสวนกวาง | ๓๐,๐๐๐ | ๓๐,๐๐๐ | ๓๐,๐๐๐ | ๓๐,๐๐๐ | ๓๐,๐๐๐ | ผู้ป่วยเอดส์ ภายในตำ บล | ผู้ป่วยเอดส์ มีความเป็น อยู่ที่ดีขึ้น | สำนักปลัด |
| ๓ | โครงการสนับสนุน เบี้ยยังชีพให้แก่ผู้สูง อายุในเขตตำบล เขาสวนกวาง | เพื่อแบ่งเบา ภาระของผู้นำ ครอบครัว และช่วยเหลือ สังคม | ผู้สูงอายุที่มี อายุ๖๐ปีขึ้น ไปและขึ้น บัญชีไว้ | ๗,๕๐๐,๐๐๐ | ๗,๕๐๐,๐๐๐ | ๗,๕๐๐,๐๐๐ | ๗,๕๐๐,๐๐๐ | ๗,๕๐๐,๐๐๐ | ผู้สูงอายุ ภายใน ตำบล | ผู้สูงอายุมี คุณภาพชี วิตและความ เป็นอยู่ที่ดี ขึ้น | สำนักปลัด |

แผนพัฒนาท้องถิ่น (พ.ศ. ๒๕๖๖ – ๒๕๗๐)

ขององค์การบริหารส่วนตำบลเขาสวนกวาง อำเภอเขาสวนกวาง จังหวัดขอนแก่น

รายละเอียดโครงการพัฒนา

แผนพัฒนาท้องถิ่น(๒๕๖๖ – ๒๕๗๐)

องค์การบริหารส่วนตำบลเขาสวนกวาง อำเภอเขาสวนกวาง

- P ยุทธศาสตร์จังหวัดที่ ๓ การบริหารจัดการทรัพยากรธรรมชาติและสิ่งแวดล้อมเพื่อการพัฒนาอย่างยั่งยืน
- P ยุทธศาสตร์การพัฒนาขององค์กรปกครองส่วนท้องถิ่นในเขตจังหวัดขอนแก่นที่ ๕ การบริหารจัดการทรัพยากรธรรมชาติและสิ่งแวดล้อม
- P ยุทธศาสตร์องค์การบริหารส่วนตำบลเขาสวนกวางที่ ๔ การพัฒนาด้านทรัพยากรธรรมชาติและสิ่งแวดล้อม
- P แผนงานการเกษตร

| ที่ | โครงการ | วัตถุประสงค์ | เป้าหมาย ผลผลิตของ โครงการ | งบประมาณปีที่ผ่านมา | | | | | ตัวชี้วัด (KPI) | ผลลัพธ์ที่ คาดว่าจะ | หน่วยงาน ที่รับผิดชอบ |
|-----|--|--|--|---------------------|---------------|---------------|---------------|---------------|--|---|--------------------------|
| | | | | ๒๕๖๖ (บาท) | ๒๕๖๗ (บาท) | ๒๕๖๘ (บาท) | ๒๕๖๙ (บาท) | ๒๕๗๐ (บาท) | | | |
| ๑. | โครงการสนับสนุน การดำเนินงานโครง การอนุรักษ์พันธุ์ กรรมพืชอันเนื่องมา จากพระราชดำริฯ สมเด็จพระเทพรัตน ราชสุดาฯ | เพื่อสร้างจิต สำนึกในการอนุรักษ์ พันธุ์กรรมพืช ที่หายาก และพันธุ์พืช ในท้องถิ่น | ปลูกป่า รักษา และขยายพันธุ์พืช ที่หายาก และพันธุ์พืช ในท้องถิ่น | ๕๐,๐๐๐ | ๕๐,๐๐๐ | ๕๐,๐๐๐ | ๕๐,๐๐๐ | ๕๐,๐๐๐ | ร้อยละ ๘๐ ของจำนวน ประชาชน ที่สมัครใจ เข้าร่วม | ประชาชน ตระหนัก ถึงความสำ คัญของการ อนุรักษ์ พันธุ์กรรม พืช | สำนักปลัด |
| ๒. | โครงการเขาสวน กวางน่าอยู่มุ่งสู่ตำ บลต้นแบบเมืองสิ่ง แวดล้อมดี | เพื่อให้ประชาชน ในพื้นที่มีจิตสำ นึกรักบ้านเกิด | ประชาชนใน พื้นที่ ร่วมกัน ดูแลสภาพแวดล้อม ปลูกป่า | ๑๐,๐๐๐ | ๑๐,๐๐๐ | ๑๐,๐๐๐ | ๑๐,๐๐๐ | ๑๐,๐๐๐ | ร้อยละ ๘๐ ของจำนวน ประชาชน ที่สมัครใจ เข้าร่วม | ประชาชนมี ส่วนร่วมใน การอนุรักษ์ สิ่งแวดล้อม เพิ่มขึ้น | สำนักปลัด |

รายละเอียดโครงการพัฒนา

แผนพัฒนาท้องถิ่น(๒๕๖๖ – ๒๕๗๐)

องค์การบริหารส่วนตำบลเขาสวนกวาง อำเภอเขาสวนกวาง

- P ยุทธศาสตร์จังหวัดที่ ๓ การบริหารจัดการทรัพยากรธรรมชาติและสิ่งแวดล้อมเพื่อพัฒนาอย่างยั่งยืน
- P ยุทธศาสตร์การพัฒนาขององค์กรปกครองส่วนท้องถิ่นในเขตจังหวัดขอนแก่นที่ ๕ การบริหารจัดการทรัพยากรธรรมชาติและสิ่งแวดล้อม
- P ยุทธศาสตร์องค์การบริหารส่วนตำบลเขาสวนกวางที่ ๔ การพัฒนาด้านทรัพยากรธรรมชาติและสิ่งแวดล้อม
- P แผนงานการเกษตร

| ที่ | โครงการ | วัตถุประสงค์ | เป้าหมาย ผลผลิตของ โครงการ | งบประมาณปีที่ผ่านมา | | | | | ตัวชี้วัด (KPI) | ผลลัพธ์ที่ คาดว่าจะ | หน่วยงาน ที่รับผิดชอบ |
|-----|-----------------------------------|--|---|---------------------|---------------|---------------|---------------|---------------|---|------------------------------------|--------------------------|
| | | | | ๒๕๖๖ (บาท) | ๒๕๖๗ (บาท) | ๒๕๖๘ (บาท) | ๒๕๖๙ (บาท) | ๒๕๗๐ (บาท) | | | |
| ๓. | โครงการส่งเสริมรายได้จากขยะมูลฝอย | เพื่อบริหารจัดการขยะมูลฝอยรักษาสิ่งแวดล้อม | ประชาชนทั่วไปและผู้นำหมู่บ้าน คณะกรรมการหมู่บ้าน จำนวน ๖ หมู่บ้าน | ๓๐,๐๐๐ | ๓๐,๐๐๐ | ๓๐,๐๐๐ | ๓๐,๐๐๐ | ๓๐,๐๐๐ | ร้อยละ ๘๐ ของจำนวนประชาชนที่สมัครใจเข้าร่วม | ไม่เกิดขยะมูลฝอยสิ่งแวดล้อมสมบูรณ์ | สำนักปลัด |

รายละเอียดโครงการพัฒนา

แผนพัฒนาท้องถิ่น(๒๕๖๖ – ๒๕๗๐)

องค์การบริหารส่วนตำบลเขาสวนกวาง อำเภอเขาสวนกวาง

- ป ยุทธศาสตร์จังหวัดที่ ๒ การพัฒนาคุณภาพคนและสังคม
- ป ยุทธศาสตร์การพัฒนาขององค์กรปกครองส่วนท้องถิ่นในเขตจังหวัดขอนแก่นที่ ๖ การพัฒนาระบบบริหารจัดการที่ดี
- ป ยุทธศาสตร์องค์การบริหารส่วนตำบลเขาสวนกวางที่ ๕ การบริหารจัดการบ้านเมืองที่ดี
- ป แผนงานบริหารงานทั่วไป

| ที่ | โครงการ | วัตถุประสงค์ | เป้าหมาย ผลผลิตของ โครงการ | งบประมาณปีที่ผ่านมา | | | | | ตัวชี้วัด (KPI) | ผลลัพธ์ที่ คาดว่าจะ | หน่วยงาน ที่รับผิดชอบ |
|-----|--|--|--|---------------------|---------------|---------------|---------------|---------------|--|------------------------|--------------------------|
| | | | | ๒๕๖๖ (บาท) | ๒๕๖๗ (บาท) | ๒๕๖๘ (บาท) | ๒๕๖๙ (บาท) | ๒๕๗๐ (บาท) | | | |
| ๑. | โครงการฝึกอบรม สัมมนาเชิงปฏิบัติกา เพื่อพัฒนาศักยภาพ เสริมสร้างคุณธรรม จริยธรรมและศึกษา ดูงานนอกสถานที่ | เพื่อพัฒนาให้ผู้ เข้ารับการอบ รม มีกระบวน ทัศน์ วัฒนธรรม ในองค์กรและ ค่านิยมในการ ปฏิบัติงานที่มุ่ง เพิ่มสมรรถนะ และพัฒนาระ บบราชการส่วน ท้องถิ่นโดยยึด หลักบริหารกิจ การบ้านเมือง ที่ดีหลักเศรษฐกิจพอเพียง | ผู้บริหาร/ สมาชิกอบต./ ข้าราชการ พนักงานส่วน ตำบล/พนักงาน จ้างสังกัด องค์การบริหาร ส่วนตำ บลเขาสวน กวาง | ๒๕๐,๐๐๐ | ๒๕๐,๐๐๐ | ๒๕๐,๐๐๐ | ๒๕๐,๐๐๐ | ๒๕๐,๐๐๐ | ร้อยละของ ผู้เข้ารับการ อบรม อบรม บวชนทัศน์ วัฒนธรรม และค่านิยม ในการปฏิบัติ งานที่มุ่ง เพิ่มสมรรถ นะและพัฒนาระบบ ราชการไทย โดยยึดหลัก บริหารกิจ การบ้าน เมืองที่ดี | สำนักปลัด | |

รายละเอียดโครงการพัฒนา

แผนพัฒนาท้องถิ่น (๒๕๖๖ – ๒๕๗๐)

องค์การบริหารส่วนตำบลเขาสวนกวาง อำเภอเขาสวนกวาง

- P ยุทธศาสตร์จังหวัดที่ ๒ การพัฒนาคุณภาพคนและสังคม
- P ยุทธศาสตร์การพัฒนาขององค์กรปกครองส่วนท้องถิ่นในเขตจังหวัดขอนแก่นที่ ๖ การพัฒนาระบบบริหารจัดการที่ดี
- P ยุทธศาสตร์องค์การบริหารส่วนตำบลเขาสวนกวางที่ ๕ การบริหารจัดการบ้านเมืองที่ดี
- P แผนงานบริหารงานทั่วไป

| ที่ | โครงการ | วัตถุประสงค์ | เป้าหมาย ผลผลิตของ โครงการ | งบประมาณปีที่ผ่านมา | | | | | ตัวชี้วัด (KPI) | ผลลัพธ์ที่ คาดว่าจะ | หน่วยงาน ที่รับผิดชอบ |
|-----|---|--|---|---------------------|---------------|---------------|---------------|---------------|------------------------------------|--|--------------------------|
| | | | | ๒๕๖๖ (บาท) | ๒๕๖๗ (บาท) | ๒๕๖๘ (บาท) | ๒๕๖๙ (บาท) | ๒๕๗๐ (บาท) | | | |
| ๒. | โครงการจัดการเลือกตั้งผู้บริหารท้องถิ่นและสมาชิกสภาท้องถิ่น | เพื่อดำเนินการเลือกตั้ง | จัดการเลือกตั้ง | ๒๕๐,๐๐๐ | ๒๕๐,๐๐๐ | ๒๕๐,๐๐๐ | ๒๕๐,๐๐๐ | ๒๕๐,๐๐๐ | จำนวนร้อยละ๙๐ของผู้เข้าร่วมโครงการ | ได้คัดเลือกผู้บริหาร อบต./สมาชิก อบต./ | สำนักปลัด |
| ๓. | โครงการจัดงานเฉลิมพระเกียรติสมเด็จพระเจ้าอยู่หัว | เพื่อให้ประชาชนเข้าร่วมกิจกรรมวันสำคัญของทางราชการและงานรัฐพิธีต่างๆ | เข้าร่วมกิจกรรมวันสำคัญของทางราชการและงานรัฐพิธีต่างๆ | ๓๐,๐๐๐ | ๓๐,๐๐๐ | ๓๐,๐๐๐ | ๓๐,๐๐๐ | ๓๐,๐๐๐ | จำนวนร้อยละ๙๐ของผู้เข้าร่วมโครงการ | จำนวนร้อยละ๙๐ของผู้เข้าร่วมโครงการ | สำนักปลัด |
| ๔. | โครงการจัดงานเฉลิมพระเกียรติสมเด็จพระนางเจ้าสิริกิติ์ | เพื่อให้ประชาชนเข้าร่วมกิจกรรมวันสำคัญของทางราชการและงานรัฐพิธีต่างๆ | เข้าร่วมกิจกรรมวันสำคัญของทางราชการและงานรัฐพิธีต่างๆ | ๓๐,๐๐๐ | ๓๐,๐๐๐ | ๓๐,๐๐๐ | ๓๐,๐๐๐ | ๓๐,๐๐๐ | จำนวนร้อยละ๙๐ของผู้เข้าร่วมโครงการ | จำนวนร้อยละ๙๐ของผู้เข้าร่วมโครงการ | สำนักปลัด |

แผนพัฒนาท้องถิ่น (พ.ศ. ๒๕๖๖ – ๒๕๗๐)

ขององค์การบริหารส่วนตำบลเขาสวนกวาง อำเภอเขาสวนกวาง จังหวัดขอนแก่น

รายละเอียดโครงการพัฒนา

แผนพัฒนาท้องถิ่น(๒๕๖๖ – ๒๕๗๐)

องค์การบริหารส่วนตำบลเขาสวนกวาง อำเภอเขาสวนกวาง

- P ยุทธศาสตร์จังหวัดที่ ๒ การพัฒนาคุณภาพคนและสังคม
- P ยุทธศาสตร์การพัฒนาขององค์กรปกครองส่วนท้องถิ่นในเขตจังหวัดขอนแก่นที่ ๖ การพัฒนาระบบบริหารจัดการที่ดี
- P ยุทธศาสตร์องค์การบริหารส่วนตำบลเขาสวนกวางที่ ๕ การบริหารจัดการบ้านเมืองที่ดี
- P แผนงานบริหารงานทั่วไป

| ที่ | โครงการ | วัตถุประสงค์ | เป้าหมาย ผลผลิตของ โครงการ | งบประมาณปีที่ผ่านมา | | | | | ตัวชี้วัด (KPI) | ผลลัพธ์ที่ คาดว่าจะ | หน่วยงาน ที่รับผิดชอบ |
|-----|--|---|--|---------------------|---------------|---------------|---------------|---------------|--|---|--------------------------|
| | | | | ๒๕๖๖ (บาท) | ๒๕๖๗ (บาท) | ๒๕๖๘ (บาท) | ๒๕๖๙ (บาท) | ๒๕๗๐ (บาท) | | | |
| ๕. | โครงการเงินอุดหนุน ศูนย์ปฏิบัติการร่วม ในการช่วยเหลือประ ชาชนขององค์กรปก ครองส่วนท้องถิ่น อำเภอเขาสวนกวาง | เพื่ออำนวยความสะดวก ศูนย์ปฏิบัติการ ร่วมในการช่วย เหลือประชาชน ขององค์กรปก ครองส่วนท้องถิ่น(สถานที่ กลาง) | จัดตั้งสถาน ที่กลางใน การช่วยเหลือ ประชาชน อำเภอเขา สวนกวาง | ๓๕,๐๐๐ | ๓๕,๐๐๐ | ๓๕,๐๐๐ | ๓๕,๐๐๐ | ๓๕,๐๐๐ | จำนวนร้อย ละ๙๐ของ ผู้เข้าร่วม โครงการ | สามารถใช้ เป็นศูนย์ข้อ มูลข่าวสาร ในการช่วย เหลือประ ชนขององค์ กรปกครอง ส่วนท้องถิ่น | |
| ๖. | โครงการเทศกาลไก่อ ย่างเขาสวนกวางและ ประเพณีบุญกุ่มข้าว ใหญ่ | เพื่อให้ประชา ในอำเภอเขา สวนกวางได้สืบ สานประเพณี วัฒนธรรมของ ท้องถิ่น | อุดหนุนอำ เภอเขาสวน กวาง ๑ ครั้ง | ๖๐,๐๐๐ | ๖๐,๐๐๐ | ๖๐,๐๐๐ | ๖๐,๐๐๐ | ๖๐,๐๐๐ | จำนวนร้อย ละ๙๐ของ ของผู้เข้า โครงการ | ประชาชน ได้ร่วมสืบ สานประเพ ณีวัฒนธรรม ของท้องถิ่น | สำนักปลัด |

รายละเอียดโครงการพัฒนา

แผนพัฒนาท้องถิ่น(๒๕๖๖ – ๒๕๗๐)

องค์การบริหารส่วนตำบลเขาสวนกวาง อำเภอเขาสวนกวาง

- P ยุทธศาสตร์จังหวัดที่ ๒ การพัฒนาคุณภาพคนและสังคม
- P ยุทธศาสตร์การพัฒนาขององค์กรปกครองส่วนท้องถิ่นในเขตจังหวัดขอนแก่นที่ ๖ การพัฒนาระบบบริหารจัดการที่ดี
- P ยุทธศาสตร์องค์การบริหารส่วนตำบลเขาสวนกวางที่ ๕ การบริหารจัดการบ้านเมืองที่ดี
- P แผนงานบริหารงานทั่วไป

| ที่ | โครงการ | วัตถุประสงค์ | เป้าหมาย ผลผลิตของ โครงการ | งบประมาณปีที่ผ่านมา | | | | | ตัวชี้วัด (KPI) | ผลลัพธ์ที่ คาดว่าจะ | หน่วยงาน ที่รับผิดชอบ |
|-----|---|--|---|---------------------|---------------|---------------|---------------|---------------|--------------------------------|---|--------------------------|
| | | | | ๒๕๖๖ (บาท) | ๒๕๖๗ (บาท) | ๒๕๖๘ (บาท) | ๒๕๖๙ (บาท) | ๒๕๗๐ (บาท) | | | |
| ๗. | โครงการจัดงานพิธีเฉลิมพระเกียรติฯ แบบแผนรัฐพิธีอำเภอเขาสวนกวาง จังหวัดขอนแก่น | เพื่อให้ประชาชนเข้าร่วมกิจกรรมวันสำคัญของทางราชการและงานรัฐพิธีต่างๆ | เข้าร่วมกิจกรรมวันสำคัญของทางราชการและงานรัฐพิธีต่างๆ | ๑๐,๐๐๐ | ๑๐,๐๐๐ | ๑๐,๐๐๐ | ๑๐,๐๐๐ | ๑๐,๐๐๐ | จำนวนร้อยละ๙๐ของผู้เข้าโครงการ | ประชาชนเข้าร่วมกิจกรรมวันสำคัญของและงานรัฐพิธีต่างๆได้ร่วมสืบแสดงออกถึงความจงรักภักดี | สำนักปลัด |

รายละเอียดโครงการพัฒนา

แผนพัฒนาท้องถิ่น (๒๕๖๖ – ๒๕๗๐)

องค์การบริหารส่วนตำบลเขาสวนกวาง อำเภอเขาสวนกวาง

- P ยุทธศาสตร์จังหวัดที่ ๔ การเสริมสร้างความมั่นคงและความปลอดภัยในชีวิตและทรัพย์สิน
- P ยุทธศาสตร์การพัฒนาขององค์กรปกครองส่วนท้องถิ่นในเขตจังหวัดขอนแก่นที่ ๖ การพัฒนาระบบบริหารจัดการที่ดี
- P ยุทธศาสตร์องค์การบริหารส่วนตำบลเขาสวนกวางที่ ๕ การบริหารการจัดการบ้านเมืองที่ดี
- P แผนงานรักษาความสงบภายใน

| ที่ | โครงการ | วัตถุประสงค์ | เป้าหมาย ผลผลิตของ โครงการ | งบประมาณปีที่ผ่านมา | | | | | ตัวชี้วัด (KPI) | ผลลัพธ์ที่ คาดว่าจะ | หน่วยงาน ที่รับผิดชอบ |
|-----|---------------------------------------|---|----------------------------------|---------------------|---------------|---------------|---------------|---------------|-------------------------------------|---|--------------------------|
| | | | | ๒๕๖๖ (บาท) | ๒๕๖๗ (บาท) | ๒๕๖๘ (บาท) | ๒๕๖๙ (บาท) | ๒๕๗๐ (บาท) | | | |
| ๑. | โครงการจัดตั้งจุดตรวจจุดบริการประชาชน | เพื่อช่วยลดอุบัติเหตุทางถนนในช่วงเทศกาล | ๑ กลุ่ม | ๓๐,๐๐๐ | ๓๐,๐๐๐ | ๓๐,๐๐๐ | ๓๐,๐๐๐ | ๓๐,๐๐๐ | จำนวนร้อยละ๙๐ ของผู้เข้าร่วมโครงการ | ที่ลดอุบัติเหตุการจราจรทางถนน | สำนักปลัด |
| ๒. | โครงการฝึกอบรมอาสาสมัครป้องกันภัย | เพื่อให้ผู้อบรมมีทักษะในการป้องกันชีวิตและทรัพย์สินภายในชุมชน | ๑ กลุ่ม | ๑๐๐,๐๐๐ | ๑๐๐,๐๐๐ | ๑๐๐,๐๐๐ | ๑๐๐,๐๐๐ | ๑๐๐,๐๐๐ | จำนวนร้อยละ๙๐ ของผู้เข้าร่วมโครงการ | ผู้ผ่านการอบรมสามารถนำความรู้ไปใช้ในชีวิตและทรัพย์สิน | สำนักปลัด |

รายละเอียดโครงการพัฒนา

แผนพัฒนาท้องถิ่น (๒๕๖๖ – ๒๕๗๐)

องค์การบริหารส่วนตำบลเขาสวนกวาง อำเภอเขาสวนกวาง

- P ยุทธศาสตร์จังหวัดที่ ๔ การเสริมสร้างความมั่นคงและความปลอดภัยในชีวิตและทรัพย์สิน
- P ยุทธศาสตร์การพัฒนาขององค์กรปกครองส่วนท้องถิ่นในเขตจังหวัดขอนแก่นที่ ๖ การพัฒนาระบบบริหารจัดการที่ดี
- P ยุทธศาสตร์องค์การบริหารส่วนตำบลเขาสวนกวางที่ ๕ การบริหารการจัดการบ้านเมืองที่ดี
- P แผนงานรักษาความสงบภายใน

| ที่ | โครงการ | วัตถุประสงค์ | เป้าหมาย ผลผลิตของ โครงการ | งบประมาณปีที่ผ่านมา | | | | | ตัวชี้วัด (KPI) | ผลลัพธ์ที่ คาดว่าจะ | หน่วยงาน ที่รับผิดชอบ |
|-----|--|---|---|---------------------|---------------|---------------|---------------|---------------|---|--|--------------------------|
| | | | | ๒๕๖๖ (บาท) | ๒๕๖๗ (บาท) | ๒๕๖๘ (บาท) | ๒๕๖๙ (บาท) | ๒๕๗๐ (บาท) | | | |
| ๓. | โครงการป้องกันและ แก้ไขปัญหายาเสพติด อำเภอเขาสวน กวาง | เพื่อแก้ไขปัญหา และป้องกันการ แพร่ระบาด ยาเสพติด อำเภอ เขาสวนกวาง | ประชาชนใน เขตตำบล เขาสวนกวาง ทั้ง ๖ หมู่ บ้าน | ๓๐,๐๐๐ | ๓๐,๐๐๐ | ๓๐,๐๐๐ | ๓๐,๐๐๐ | ๓๐,๐๐๐ | จำนวนร้อยละ ๙๐ ของ ผู้เข้าร่วม โครงการ | มีความ ปลอดภัยใน ชีวิตและ ทรัพย์สิน | สำนักปลัด |
| ๔. | โครงการป้องกันและ แก้ไขปัญหายาเสพติด จังหวัดขอนแก่น | เพื่อแก้ไขปัญหา แพร่ระบาดยา เสพติด จังหวัด ขอนแก่น | ประชาชนใน เขตตำบล เขาสวนกวาง ทั้ง ๖ หมู่ บ้าน | ๓๐,๐๐๐ | ๓๐,๐๐๐ | ๓๐,๐๐๐ | ๓๐,๐๐๐ | ๓๐,๐๐๐ | จำนวนร้อยละ ๙๐ ของ ผู้เข้าร่วม โครงการ | มีความ ปลอดภัยใน ชีวิตและ ทรัพย์สิน | สำนักปลัด |

รายละเอียดโครงการพัฒนา

แผนพัฒนาท้องถิ่น(๒๕๖๖ – ๒๕๗๐)

องค์การบริหารส่วนตำบลเขาสวนกวาง อำเภอเขาสวนกวาง

- P ยุทธศาสตร์จังหวัดที่ ๒ การส่งเสริมและพัฒนาศักยภาพด้าน การเป็นเมืองอัจฉริยะ (Smart City) และเมืองแห่งการประชุมสัมมนา(Meetings, Incentive Travel, Conventions,Exhibitions : MICE City)
- P ยุทธศาสตร์การพัฒนาขององค์กรปกครองส่วนท้องถิ่นในเขตจังหวัดขอนแก่นที่ ๓ การพัฒนาระบบบริหารจัดการที่ดี
- P ยุทธศาสตร์องค์การบริหารส่วนตำบลเขาสวนกวางที่ ๖ ตามแผนกระจายอำนาจให้แก่องค์กรปกครองส่วนท้องถิ่น
- P แผนงานบริหารงานทั่วไป งานบริหารงานคลัง

| ที่ | โครงการ | วัตถุประสงค์ | เป้าหมาย ผลผลิตของ โครงการ | งบประมาณปีที่ผ่านมา | | | | | ตัวชี้วัด (KPI) | ผลลัพธ์ที่ คาดว่าจะ | หน่วยงาน ที่รับผิดชอบ |
|-----|--|---|--|---------------------|---------------|---------------|---------------|---------------|---|---|--------------------------|
| | | | | ๒๕๖๖ (บาท) | ๒๕๖๗ (บาท) | ๒๕๖๘ (บาท) | ๒๕๖๙ (บาท) | ๒๕๗๐ (บาท) | | | |
| ๑. | โครงการปรับปรุง และพัฒนาแผนที่ภา ษาและทะเบียนทรัพย์สิน สินา | ปฐนข้อมูลแผนที่ ที่ภาษาและทะเบียน ทรัพย์สินให้ตรงตามวาระ ที่ดินปัจจุบัน | ได้ข้อมูลที่ดิน ในระบบแผนที่ ภาษา LTAX๓๐๐๐ ที่ปรับปรุง ตรงกับข้อมูล การที่ดิน | ๘๐,๐๐๐ | ๘๐,๐๐๐ | ๘๐,๐๐๐ | ๘๐,๐๐๐ | ๘๐,๐๐๐ | ร้อยละ ๙๐ ปรับปรุง ข้อมูลที่ดิน ในระบบ แผนที่ภาษา | สามารถ ปรับปรุง และพัฒนา แผนที่ภาษา และทะเบียน ทรัพย์สิน | กองคลัง |
| ๒. | โครงการเตรียมความ พร้อมในการจัดเก็บ ภาษีในรอบประเมิน ภาษีใหม่ พ.ศ.๒๕๖๖ -๒๕๗๐ | เพื่อเป็นค่าใช้จ่าย ในการเตรียมความ พร้อมในการ จัดเก็บภาษีใน รอบประเมินภาษี ใหม่ พ.ศ. ๒๕๖๖-๒๕๗๐ | ได้ข้อมูลภาษี ที่ถูกต้องครบ ถ้วนครอบคลุม เป็นปัจจุบัน | ๒๐,๐๐๐ | ๒๐,๐๐๐ | ๒๐,๐๐๐ | ๒๐,๐๐๐ | ๒๐,๐๐๐ | จำนวนร้อยละ ๙๐ของผู้เข้าร่วม โครงการ | สามารถจัด เก็บภาษีใน รอบประเมิน ภาษีใหม่ พ.ศ.๒๕๖๖ -๒๕๗๐ | -กองคลัง |

แผนพัฒนาท้องถิ่น (พ.ศ. ๒๕๖๖ – ๒๕๗๐)

ขององค์การบริหารส่วนตำบลเขาสวนกวาง อำเภอเขาสวนกวาง จังหวัดขอนแก่น

รายละเอียดโครงการพัฒนา

แผนพัฒนาท้องถิ่น(๒๕๖๖ – ๒๕๗๐)

องค์การบริหารส่วนตำบลเขาสวนกวาง อำเภอเขาสวนกวาง

- P ยุทธศาสตร์จังหวัดที่ ๒ การยกระดับการพัฒนาเศรษฐกิจและเพิ่มขีดความสามารถทางการแข่งขัน
- P ยุทธศาสตร์การพัฒนาขององค์กรปกครองส่วนท้องถิ่นในเขตจังหวัดขอนแก่นที่ ๓ การพัฒนาการศึกษาและศักยภาพพลเมือง
- P ยุทธศาสตร์องค์การบริหารส่วนตำบลเขาสวนกวางที่ ๖ ยุทธศาสตร์ตามแผนการกระจายอำนาจให้แก่องค์กรปกครองส่วนท้องถิ่น
- P แผนงานการศึกษา

| ที่ | โครงการ | วัตถุประสงค์ | เป้าหมาย ผลผลิตของ โครงการ | งบประมาณปีที่ผ่านมา | | | | | ตัวชี้วัด (KPI) | ผลลัพธ์ที่ คาดว่าจะ ได้รับ | หน่วยงาน ที่ รับผิดชอบ |
|-----|--|---|--|---------------------|---------------|---------------|---------------|---------------|--|--|---|
| | | | | ๒๕๖๖ (บาท) | ๒๕๖๗ (บาท) | ๒๕๖๘ (บาท) | ๒๕๖๙ (บาท) | ๒๕๗๐ (บาท) | | | |
| ๑ | อุดหนุนโครงการส่งเสริมทักษะในการแสวงหาความรู้รักการเรียนรู้และพัฒนาตนเองโรงเรียนบ้านคำนางปุม | -เพื่อให้นักเรียนสนใจแสวงหาความรู้จากแหล่งต่างๆทั้งในและนอกสถานศึกษา | -นักเรียนร้อยละ ๘๐ สนใจแสวงหาความรู้จากแหล่งต่างๆทั้งในและนอกสถานศึกษา | ๑๐,๐๐๐ | ๑๐,๐๐๐ | ๑๐,๐๐๐ | ๑๐,๐๐๐ | ๑๐,๐๐๐ | ร้อยละ ๘๐ ของนักเรียนมีคุณธรรมจริยธรรม | นักเรียนได้รับการปลูกฝังมีความรู้และห่างไกลยาเสพติด | -กองการศึกษา -โรงเรียน บ้านคำนางปุม |
| ๒ | อุดหนุนโครงการอบรมคุณธรรม-จริยธรรมด้านยาเสพติดโรงเรียนบ้านป่าหวายนั่งราษฎร์บำรุง | -เพื่อปลูกฝังคุณธรรม-จริยธรรมให้เยาวชนได้นำหลักธรรมไปใช้ในการดำเนินชีวิตห่างไกลยาเสพติด | อย่างน้อย ๑ ครั้งต่อปี | ๒๐,๐๐๐ | ๒๐,๐๐๐ | ๒๐,๐๐๐ | ๒๐,๐๐๐ | ๒๐,๐๐๐ | ร้อยละของนักเรียนมีคุณธรรมจริยธรรม | -นักเรียนได้รับการปลูกฝังมีความรู้และห่างไกลยาเสพติด | -กองการศึกษา -โรงเรียน บ้านป่าหวายนั่งราษฎร์บำรุง |

แผนพัฒนาท้องถิ่น (พ.ศ. ๒๕๖๖ – ๒๕๗๐)

ขององค์การบริหารส่วนตำบลเขาสวนกวาง อำเภอเขาสวนกวาง จังหวัดขอนแก่น

รายละเอียดโครงการพัฒนา

แผนพัฒนาท้องถิ่น(๒๕๖๖ – ๒๕๗๐)

องค์การบริหารส่วนตำบลเขาสวนกวาง อำเภอเขาสวนกวาง

- P ยุทธศาสตร์จังหวัดที่ ๒ การยกระดับการพัฒนาเศรษฐกิจและเพิ่มขีดความสามารถทางการแข่งขัน
- P ยุทธศาสตร์การพัฒนาขององค์กรปกครองส่วนท้องถิ่นในเขตจังหวัดขอนแก่นที่ ๓ การพัฒนาการศึกษาและศักยภาพพลเมือง
- P ยุทธศาสตร์องค์การบริหารส่วนตำบลเขาสวนกวางที่ ๖ ยุทธศาสตร์ตามแผนการกระจายอำนาจให้แก่องค์กรปกครองส่วนท้องถิ่น
- P แผนงานการศึกษา

| ที่ | โครงการ | วัตถุประสงค์ | เป้าหมาย ผลผลิตของ โครงการ | งบประมาณปีที่ผ่านมา | | | | | ตัวชี้วัด (KPI) | ผลลัพธ์ที่ คาดว่าจะ ได้รับ | หน่วยงาน ที่ รับผิดชอบ |
|-----|---|---|----------------------------------|---------------------|---------------|---------------|---------------|---------------|------------------------------------|--|------------------------------------|
| | | | | ๒๕๖๖ (บาท) | ๒๕๖๗ (บาท) | ๒๕๖๘ (บาท) | ๒๕๖๙ (บาท) | ๒๕๗๐ (บาท) | | | |
| ๓ | โครงการส่งเสริมการเรียนรู้สู่โลกใบเล็ก | -เพื่อส่งเสริมให้เด็กได้รับการเรียนรู้ในห้องเรียนที่หลากหลาย | อย่างน้อย ๑ ครั้งต่อปี | ๓๕,๐๐๐ | ๓๕,๐๐๐ | ๓๕,๐๐๐ | ๓๕,๐๐๐ | ๓๕,๐๐๐ | ร้อยละของนักเรียนมีความรู้ | นักเรียน มีความรู้สามารถนำไปใช้ในชีวิตประจำวัน | -กองการศึกษา -ศพด. |
| ๔ | อุดหนุนโครงการอบรมคุณธรรม-จริยธรรมต้านยาเสพติดโรงเรียนบ้านนาค้อ | -เพื่อปลูกฝังคุณธรรม-จริยธรรมให้เยาวชนได้นำหลักธรรมไปใช้ในการดำเนินชีวิตห่างไกลยาเสพติด | อย่างน้อย ๑ ครั้งต่อปี | ๒๐,๐๐๐ | ๒๐,๐๐๐ | ๒๐,๐๐๐ | ๒๐,๐๐๐ | ๒๐,๐๐๐ | ร้อยละของนักเรียนมีคุณธรรมจริยธรรม | -นักเรียนได้รับการปลูกฝังมีความรู้และห่างไกลยาเสพติด | -กองการศึกษา -โรงเรียนบ้านนาค้อ |

รายละเอียดโครงการพัฒนา

แผนพัฒนาท้องถิ่น(๒๕๖๖ – ๒๕๗๐)

องค์การบริหารส่วนตำบลเขาสวนกวาง อำเภอเขาสวนกวาง

- P ยุทธศาสตร์จังหวัดที่ ๒ การยกระดับการพัฒนาเศรษฐกิจและเพิ่มขีดความสามารถทางการแข่งขัน
- P ยุทธศาสตร์การพัฒนาขององค์กรปกครองส่วนท้องถิ่นในเขตจังหวัดขอนแก่นที่ ๓ การพัฒนาการศึกษาและศักยภาพพลเมือง
- P ยุทธศาสตร์องค์การบริหารส่วนตำบลเขาสวนกวางที่ ๖ ยุทธศาสตร์ตามแผนการกระจายอำนาจให้แก่องค์กรปกครองส่วนท้องถิ่น
- P แผนงานการศึกษา

| ที่ | โครงการ | วัตถุประสงค์ | เป้าหมาย ผลผลิตของ โครงการ | งบประมาณปีที่ผ่านมา | | | | | ตัวชี้วัด (KPI) | ผลลัพธ์ที่ คาดว่าจะ ได้รับ | หน่วยงาน ที่ รับผิดชอบ |
|-----|---|---|----------------------------------|---------------------|---------------|---------------|---------------|---------------|---|--|--|
| | | | | ๒๕๖๖ (บาท) | ๒๕๖๗ (บาท) | ๒๕๖๘ (บาท) | ๒๕๖๙ (บาท) | ๒๕๗๐ (บาท) | | | |
| ๕ | อุดหนุนโครงการอบรมคุณธรรม-จริยธรรมด้านยาเสพติดโรงเรียนสองห้องประชาบารุง | -เพื่อปลูกฝังคุณธรรม-จริยธรรมให้เยาวชนได้นำหลักธรรมไปใช้ในการดำเนินชีวิตห่างไกลยาเสพติด | อย่างน้อย ๑ ครั้งต่อปี | ๒๐,๐๐๐ | ๒๐,๐๐๐ | ๒๐,๐๐๐ | ๒๐,๐๐๐ | ๒๐,๐๐๐ | ร้อยละของนักเรียนมีคุณธรรมจริยธรรม | -นักเรียนได้รับการปลูกฝังมีความรู้และห่างไกลยาเสพติด | -กองการศึกษา -โรงเรียน สองห้องประชาบารุง |
| ๖ | อุดหนุนโครงการเพราะเห็นให้กับโรงเรียนบ้านนาค้อ | -เพื่อส่งเสริมให้นักเรียนมีความรู้และทักษะตรงตามมาตรฐานการศึกษา | อย่างน้อย ๑ ครั้งต่อปี | ๑๐,๐๐๐ | ๑๐,๐๐๐ | ๑๐,๐๐๐ | ๑๐,๐๐๐ | ๑๐,๐๐๐ | ร้อยละของนักเรียนมีความรู้ความสามารคนำไปใช้ในชีวิิตประจำวัน | นักเรียนมีความรู้เข้าใจสามารถนำไปใช้ในชีวิิตประจำวัน | -กองการศึกษา -โรงเรียน บ้านนาค้อ |

รายละเอียดโครงการพัฒนา

แผนพัฒนาท้องถิ่น(๒๕๖๖ – ๒๕๗๐)

องค์การบริหารส่วนตำบลเขาสวนกวาง อำเภอเขาสวนกวาง

- P ยุทธศาสตร์จังหวัดที่ ๒ การยกระดับการพัฒนาเศรษฐกิจและเพิ่มขีดความสามารถทางการแข่งขัน
- P ยุทธศาสตร์การพัฒนาขององค์กรปกครองส่วนท้องถิ่นในเขตจังหวัดขอนแก่นที่ ๓ การพัฒนาการศึกษาและศักยภาพพลเมือง
- P ยุทธศาสตร์องค์การบริหารส่วนตำบลเขาสวนกวางที่ ๖ ยุทธศาสตร์ตามแผนการกระจายอำนาจให้แก่องค์กรปกครองส่วนท้องถิ่น
- P แผนงานการศึกษา

| ที่ | โครงการ | วัตถุประสงค์ | เป้าหมาย ผลผลิตของ โครงการ | งบประมาณปีที่ผ่านมา | | | | | ตัวชี้วัด (KPI) | ผลลัพธ์ที่ คาดว่าจะ ได้รับ | หน่วยงาน ที่ รับผิดชอบ |
|-----|---|--|---|---------------------|---------------|---------------|---------------|---------------|--|--|---|
| | | | | ๒๕๖๖ (บาท) | ๒๕๖๗ (บาท) | ๒๕๖๘ (บาท) | ๒๕๖๙ (บาท) | ๒๕๗๐ (บาท) | | | |
| ๗ | อุดหนุนโครงการพัฒนาทักษะดนตรีให้กับโรงเรียนป่าหวายนั่งราษฎร์บำรุง | -เพื่อส่งเสริมให้นักเรียนมีความรู้ทักษะตรงตามมาตรฐานการศึกษา | อย่างน้อย ๑ ครั้งต่อปี | ๑๐,๐๐๐ | ๑๐,๐๐๐ | ๑๐,๐๐๐ | ๑๐,๐๐๐ | ๑๐,๐๐๐ | ร้อยละของนักเรียนมีความรู้ความสามารถนำไปใช้ในชีวิตประจำวัน | นักเรียนมีความรู้เข้าใจสามารถนำไปใช้ในชีวิตประจำวัน | -กองการศึกษา -โรงเรียน ป่าหวายนั่ง ราษฎร์บำรุง |
| ๘ | อุดหนุนโครงการอบรมคุณธรรม - จริยธรรมต้านยาเสพติดโรงเรียนบ้านค่านางปุม | -เพื่อให้นักเรียนมีความรู้คุณธรรมและมีความรู้ความเข้าใจเกี่ยวกับยาเสพติด | นักเรียนร้อยละ ๘๐ มีความรู้คุณธรรมและมีความรู้ความเข้าใจเกี่ยวกับยาเสพติด | ๕,๐๐๐ | ๕,๐๐๐ | ๕,๐๐๐ | ๕,๐๐๐ | ๕,๐๐๐ | -ร้อยละ ๘๐ของนักเรียนมีความรู้คุณธรรม จริยธรรม | -นักเรียนได้รับการปลูกฝังมีความรู้และห่างไกลยาเสพติด | -กองการศึกษา -โรงเรียน บ้านค่านางปุม |

แผนพัฒนาท้องถิ่น(๒๕๖๖ – ๒๕๗๐)

องค์การบริหารส่วนตำบลเขาสวนกวาง อำเภอเขาสวนกวาง

- P ยุทธศาสตร์จังหวัดที่ ๒ การยกระดับการพัฒนาเศรษฐกิจและเพิ่มขีดความสามารถทางการแข่งขัน
- P ยุทธศาสตร์การพัฒนาขององค์กรปกครองส่วนท้องถิ่นในเขตจังหวัดขอนแก่นที่ ๓ การพัฒนาการศึกษาและศักยภาพพลเมือง
- P ยุทธศาสตร์องค์การบริหารส่วนตำบลเขาสวนกวางที่ ๖ ยุทธศาสตร์ตามแผนการกระจายอำนาจให้แก่องค์กรปกครองส่วนท้องถิ่น
- P แผนงานการศึกษา

| ที่ | โครงการ | วัตถุประสงค์ | เป้าหมาย ผลผลิตของ โครงการ | งบประมาณปีที่ผ่านมา | | | | | ตัวชี้วัด (KPI) | ผลลัพธ์ที่ คาดว่าจะ ได้รับ | หน่วยงาน ที่ รับผิดชอบ |
|-----|--|---|--|---------------------|---------------|---------------|---------------|---------------|---|---|--|
| | | | | ๒๕๖๖ (บาท) | ๒๕๖๗ (บาท) | ๒๕๖๘ (บาท) | ๒๕๖๙ (บาท) | ๒๕๗๐ (บาท) | | | |
| ๙ | โครงการอุดหนุน อาหารกลางวัน โรงเรียนในสังกัด สพฐ. | -เพื่อสนับสนุน นักเรียนมี อาหารกลางวัน รับประทานอา หารอย่างเพียง พอ | โรงเรียนใน สังกัด สพฐ. ๔ แห่ง | ๑,๐๐๐,๐๐๐ | ๑,๐๐๐,๐๐๐ | ๑,๐๐๐,๐๐๐ | ๑,๐๐๐,๐๐๐ | ๑,๐๐๐,๐๐๐ | ร้อยละของ นักเรียนได้ รับประทาน อาหาร กลางวัน | นักเรียนมี อาหารกลาง วันรับประ ทานอย่าง เพียงพอ | -กองการศึกษา -โรงเรียน สังกัด สพฐ. |
| ๑๐ | โครงการอาหารเสริม (นม) ศพด.๑ แห่ง และโรงเรียนสังกัด สพฐ.ทั้ง ๔ แห่ง | -เพื่อให้เด็กได้ รับประทานอา หาร เสริม(นม) เหมาะสมตาม เกณฑ์มีสุขภาพ ร่างกาย แข็ง แรง ตามมาตร ฐาน | จำนวนเด็ก ศพด. และ โรงเรียนสังกัด สพฐ. ทั้ง ๔ แห่ง | ๖๐๐,๐๐๐ | ๖๐๐,๐๐๐ | ๖๐๐,๐๐๐ | ๖๐๐,๐๐๐ | ๖๐๐,๐๐๐ | ร้อยละของ เด็กใน ศพด. และโรง เรียนสังกัด สพฐ. | เด็กได้รับประ ทานอาหาร อาหารเสริม (นม)เหมาะ สมตาม เกณฑ์มีสุข ภาพร่างกาย แข็งแรง ตาม มาตรฐาน | -กองการศึกษา -โรงเรียน สพฐ. ทั้ง ๔ แห่ง |

รายละเอียดโครงการพัฒนา

แผนพัฒนาท้องถิ่น(๒๕๖๖ – ๒๕๗๐)

องค์การบริหารส่วนตำบลเขาสวนกวาง อำเภอเขาสวนกวาง

- ป ยุทธศาสตร์จังหวัดที่ ๒ การยกระดับการพัฒนาเศรษฐกิจและเพิ่มขีดความสามารถทางการแข่งขัน
- ป ยุทธศาสตร์การพัฒนาขององค์กรปกครองส่วนท้องถิ่นในเขตจังหวัดขอนแก่นที่ ๓ การพัฒนาการศึกษาและศักยภาพพลเมือง
- ป ยุทธศาสตร์องค์การบริหารส่วนตำบลเขาสวนกวางที่ ๖ ยุทธศาสตร์ตามแผนการกระจายอำนาจให้แก่องค์กรปกครองส่วนท้องถิ่น
- ป แผนงานการศึกษา

| ที่ | โครงการ | วัตถุประสงค์ | เป้าหมาย ผลผลิตของ โครงการ | งบประมาณปีที่ผ่านมา | | | | | ตัวชี้วัด (KPI) | ผลลัพธ์ที่ คาดว่าจะ ได้รับ | หน่วยงาน ที่ รับผิดชอบ |
|-----|--|--|----------------------------------|---------------------|---------------|---------------|---------------|---------------|-------------------------|--|------------------------------|
| | | | | ๒๕๖๖ (บาท) | ๒๕๖๗ (บาท) | ๒๕๖๘ (บาท) | ๒๕๖๙ (บาท) | ๒๕๗๐ (บาท) | | | |
| ๑๑ | โครงการส่งเสริมกิจกรรมทางวิชาการ | -เพื่อส่งเสริมให้เด็กได้ทำเข้าร่วมกิจกรรมทางวิชาการของศูนย์พัฒนาเด็กเล็ก | จัดกิจกรรมทางวิชาการ ๑ ครั้ง | ๕๐,๐๐๐ | ๕๐,๐๐๐ | ๕๐,๐๐๐ | ๕๐,๐๐๐ | ๕๐,๐๐๐ | -จำนวนผู้เข้ารับการอบรม | -ครูผู้ปกครอง เด็กเข้าร่วมแข่งขันทักษะทางวิชาการตามมาตรฐาน | -กองการศึกษา ศพด. |
| ๑๒ | โครงการส่งเสริมจัดกิจกรรมประสพการณ์ของหน่วยการเรียนรู้ | -เพื่อส่งเสริมเด็กครู ผู้ปกครองได้จัดทำหลักสูตรตามสาระหน่วยการเรียนรู้ | จัดกิจกรรมทางวิชาการ ๑ ครั้ง | ๕๐,๐๐๐ | ๕๐,๐๐๐ | ๕๐,๐๐๐ | ๕๐,๐๐๐ | ๕๐,๐๐๐ | -จำนวนผู้เข้ารับการอบรม | -ครู ผู้ปกครอง คณะกรรมการสถานศึกษา มีส่วนร่วมในกิจกรรม | -กองการศึกษา ศพด. |

รายละเอียดโครงการพัฒนา

แผนพัฒนาท้องถิ่น(๒๕๖๖ – ๒๕๗๐)

องค์การบริหารส่วนตำบลเขาสวนกวาง อำเภอเขาสวนกวาง

- ป ยุทธศาสตร์จังหวัดที่ ๒ การยกระดับการพัฒนาเศรษฐกิจและเพิ่มขีดความสามารถทางการแข่งขัน
- ป ยุทธศาสตร์การพัฒนาขององค์กรปกครองส่วนท้องถิ่นในเขตจังหวัดขอนแก่นที่ ๓ การพัฒนาการศึกษาและศักยภาพพลเมือง
- ป ยุทธศาสตร์องค์การบริหารส่วนตำบลเขาสวนกวางที่ ๖ ยุทธศาสตร์ตามแผนการกระจายอำนาจให้แก่องค์กรปกครองส่วนท้องถิ่น
- ป แผนงานการศึกษา

| ที่ | โครงการ | วัตถุประสงค์ | เป้าหมาย ผลผลิตของ โครงการ | งบประมาณปีที่ผ่านมา | | | | | ตัวชี้วัด (KPI) | ผลลัพธ์ที่ คาดว่าจะ ได้รับ | หน่วยงาน ที่ รับผิดชอบ |
|-----|---|---|--|---------------------|---------------|---------------|---------------|---------------|---------------------------------------|---|------------------------------|
| | | | | ๒๕๖๖ (บาท) | ๒๕๖๗ (บาท) | ๒๕๖๘ (บาท) | ๒๕๖๙ (บาท) | ๒๕๗๐ (บาท) | | | |
| ๑๓ | โครงการเฝ้าระวัง เด็กจมน้ำในศูนย์ พัฒนาเด็กเล็ก | -เพื่อฝึกทักษะ ในการว่ายน้ำ ให้เด็กมีความรู้ | อย่างน้อย ๑ ครั้งต่อปี | ๓๐,๐๐๐ | ๓๐,๐๐๐ | ๓๐,๐๐๐ | ๓๐,๐๐๐ | ๓๐,๐๐๐ | -ร้อยละจำ นวนผู้เข้ารับ การอบรม | -ผู้ปกครอง เด็กครุมี ความรู้ใน การป้องกัน กิจกรรม | -กองการศึกษา ศพด. |
| ๑๔ | โครงการจัดกิจกรรม การแข่งขันกีฬาศพด. อบต.เขาสวนกวาง | -เพื่อให้เด็กเล็ก ได้ออกกำลังกาย และจัดการ แข่งขันกีฬา ศพด. | ศูนย์พัฒนา เด็กเล็ก อบต. เขาสวนกวาง | ๑๐๐,๐๐๐ | ๑๐๐,๐๐๐ | ๑๐๐,๐๐๐ | ๑๐๐,๐๐๐ | ๑๐๐,๐๐๐ | จำนวนเด็ก เล็ก | เด็กได้ออกก่า ลังกายและ จัดการแข่ง ขันกีฬา | -กองการศึกษา ศพด. |

รายละเอียดโครงการพัฒนา

แผนพัฒนาท้องถิ่น(๒๕๖๖ – ๒๕๗๐)

องค์การบริหารส่วนตำบลเขาสวนกวาง อำเภอเขาสวนกวาง

- P ยุทธศาสตร์จังหวัดที่ ๒ การยกระดับการพัฒนาเศรษฐกิจและเพิ่มขีดความสามารถทางการแข่งขัน
- P ยุทธศาสตร์การพัฒนาขององค์กรปกครองส่วนท้องถิ่นในเขตจังหวัดขอนแก่นที่ ๓ การพัฒนาการศึกษาและศักยภาพพลเมือง
- P ยุทธศาสตร์องค์การบริหารส่วนตำบลเขาสวนกวางที่ ๖ ยุทธศาสตร์ตามแผนการกระจายอำนาจให้แก่องค์กรปกครองส่วนท้องถิ่น
- P แผนงานการศึกษา

| ที่ | โครงการ | วัตถุประสงค์ | เป้าหมาย ผลผลิตของ โครงการ | งบประมาณปีที่ผ่านมา | | | | | ตัวชี้วัด (KPI) | ผลลัพธ์ที่ คาดว่าจะ ได้รับ | หน่วยงาน ที่ รับผิดชอบ |
|-----|---|---|---------------------------------------|---------------------|---------------|---------------|---------------|---------------|-----------------------------|--|------------------------------|
| | | | | ๒๕๖๖ (บาท) | ๒๕๖๗ (บาท) | ๒๕๖๘ (บาท) | ๒๕๖๙ (บาท) | ๒๕๗๐ (บาท) | | | |
| ๑๕ | ค่าใช้จ่ายในการพัฒนาครูผู้ดูแลเด็กของศูนย์พัฒนาเด็กเล็ก | -เพื่อจ่ายเป็นค่าใช้จ่ายของครูผู้ดูแลเด็กที่ค่าเป็นรายเดือนเงินอุดหนุนที่รัฐจัดสรรให้ | ครู/ผู้ดูแลเด็ก อบต. เขาสวนกวาง | ๑๐๐,๐๐๐ | ๑๐๐,๐๐๐ | ๑๐๐,๐๐๐ | ๑๐๐,๐๐๐ | ๑๐๐,๐๐๐ | จำนวนครูผู้ดูแลเด็ก | -ครู ผู้ดูแลเด็กได้พัฒนาตนเองอยู่เสมอ | -กองการศึกษา ศพด. |
| ๑๖ | โครงการส่งเสริมความเป็นเลิศด้านกีฬา | -เพื่อส่งเสริมและพัฒนาการเล่นกีฬาที่ถูกต้อง | จำนวนเด็กเล็ก ศพด. | ๒๐๐,๐๐๐ | ๒๐๐,๐๐๐ | ๒๐๐,๐๐๐ | ๒๐๐,๐๐๐ | ๒๐๐,๐๐๐ | ร้อยละของผู้เข้าร่วมกิจกรรม | เด็กสามารถเล่นกีฬาอย่างมีประสิทธิภาพ | -กองการศึกษา ศพด. |
| ๑๗ | โครงการเสริมสร้างแรงจูงใจใฝ่สัมฤทธิ์ | -เพื่อส่งเสริมให้ผู้ปกครองเด็กตระหนัก คุณค่าประโยชน์ที่ได้รับจากการศึกษา | จำนวนเด็ก ๕๐ คน | ๓๐,๐๐๐ | ๓๐,๐๐๐ | ๓๐,๐๐๐ | ๓๐,๐๐๐ | ๓๐,๐๐๐ | ร้อยละของจำนวนเด็ก ๕๐ คน | -ผู้ปกครองเด็กได้รับการศึกษาที่สูงขึ้น | -กองการศึกษา ศพด. |

แผนพัฒนาท้องถิ่น (พ.ศ. ๒๕๖๖ – ๒๕๗๐)

ขององค์การบริหารส่วนตำบลเขาสวนกวาง อำเภอเขาสวนกวาง จังหวัดขอนแก่น

รายละเอียดโครงการพัฒนา

แผนพัฒนาท้องถิ่น(๒๕๖๖ – ๒๕๗๐)

องค์การบริหารส่วนตำบลเขาสวนกวาง อำเภอเขาสวนกวาง

- P ยุทธศาสตร์จังหวัดที่ ๒ การยกระดับการพัฒนาเศรษฐกิจและเพิ่มขีดความสามารถทางการแข่งขัน
- P ยุทธศาสตร์การพัฒนาขององค์กรปกครองส่วนท้องถิ่นในเขตจังหวัดขอนแก่นที่ ๓ การพัฒนาการศึกษาและศักยภาพพลเมือง
- P ยุทธศาสตร์องค์การบริหารส่วนตำบลเขาสวนกวางที่ ๖ ยุทธศาสตร์ตามแผนการกระจายอำนาจให้แก่องค์กรปกครองส่วนท้องถิ่น
- P แผนงานการศึกษา

| ที่ | โครงการ | วัตถุประสงค์ | เป้าหมาย ผลผลิตของ โครงการ | งบประมาณปีที่ผ่านมา | | | | | ตัวชี้วัด (KPI) | ผลลัพธ์ที่ คาดว่าจะ ได้รับ | หน่วยงาน ที่ รับผิดชอบ |
|-----|---|--|---|---------------------|---------------|---------------|---------------|---------------|---|---|------------------------------|
| | | | | ๒๕๖๖ (บาท) | ๒๕๖๗ (บาท) | ๒๕๖๘ (บาท) | ๒๕๖๙ (บาท) | ๒๕๗๐ (บาท) | | | |
| ๑๘. | โครงการส่งเสริม สมรรถภาพเด็กศูนย์ พัฒนาเด็กเล็ก | -เพื่อส่งเสริม พัฒนาการเด็ก ทั้ง ๔ ด้านศูนย์ พัฒนาเด็กเล็ก | จำนวนเด็ก ๕๐ คน | ๓๐,๐๐๐ | ๓๐,๐๐๐ | ๓๐,๐๐๐ | ๓๐,๐๐๐ | ๓๐,๐๐๐ | ร้อยละของ จำนวนเด็ก ๕๐ คน | -เด็กมีสุข ภาพร่างกาย แข็งแรงสม บูรณ์ตามวัย ที่เหมาะสม | -กองการศึกษา ศพด. |
| ๑๙ | โครงการปฐมนิเทศ ผู้ปกครองศูนย์ พัฒนาเด็ก | -เพื่อประสาน งานสร้างความ สัมพันธ์ระหว่าง ผู้ปกครอง ครู บุคลากรอื่นๆ แลกเปลี่ยน ความเห็นใน การพัฒนาการ เรียนการสอน | จำนวนเด็ก และผู้ปก ครอง ๑๐๐ คน | ๑๐,๐๐๐ | ๑๐,๐๐๐ | ๑๐,๐๐๐ | ๑๐,๐๐๐ | ๑๐,๐๐๐ | ร้อยละจำ นวนผู้ปก ครองที่เข้า ร่วม | -ครู ผู้ปกครอง มีความสัม พันธ์อันดีใน ด้านต่างๆ มีการปรับ ปรุงการทำ งานของศูนย์ ตามข้อเสนอ แนะ | -กองการศึกษา ศพด. |

แผนพัฒนาท้องถิ่น (พ.ศ. ๒๕๖๖ – ๒๕๗๐)

ขององค์การบริหารส่วนตำบลเขาสวนกวาง อำเภอเขาสวนกวาง จังหวัดขอนแก่น

รายละเอียดโครงการพัฒนา

แผนพัฒนาท้องถิ่น(๒๕๖๖ – ๒๕๗๐)

องค์การบริหารส่วนตำบลเขาสวนกวาง อำเภอเขาสวนกวาง

- ป ยุทธศาสตร์จังหวัดที่ ๒ การยกระดับการพัฒนาเศรษฐกิจและเพิ่มขีดความสามารถทางการแข่งขัน
- ป ยุทธศาสตร์การพัฒนาขององค์กรปกครองส่วนท้องถิ่นในเขตจังหวัดขอนแก่นที่ ๓ การพัฒนาการศึกษาและศักยภาพพลเมือง
- ป ยุทธศาสตร์องค์การบริหารส่วนตำบลเขาสวนกวางที่ ๖ ยุทธศาสตร์ตามแผนการกระจายอำนาจให้แก่องค์กรปกครองส่วนท้องถิ่น
- ป แผนงานการศึกษา

| ที่ | โครงการ | วัตถุประสงค์ | เป้าหมาย ผลผลิตของ โครงการ | งบประมาณปีที่ผ่านมา | | | | | ตัวชี้วัด (KPI) | ผลลัพธ์ที่ คาดว่าจะ ได้รับ | หน่วยงาน ที่ รับผิดชอบ |
|-----|---|--|-------------------------------------|---------------------|---------------|---------------|---------------|---------------|--------------------|--|------------------------------|
| | | | | ๒๕๖๖ (บาท) | ๒๕๖๗ (บาท) | ๒๕๖๘ (บาท) | ๒๕๖๙ (บาท) | ๒๕๗๐ (บาท) | | | |
| ๒๐ | โครงการสนับสนุนค่าใช้จ่ายในการบริหารสถานศึกษา (อาหารกลางวัน ศพด.) | -เพื่อส่งเสริมสุขภาพอนามัยของเด็กให้น้ำหนักอยู่ในเกณฑ์ปกติมีสุขภาพร่างกายแข็งแรง | จำนวนเด็กเล็ก อบต. เขาสวนกวาง | ๔๐๐,๐๐๐ | ๔๐๐,๐๐๐ | ๔๐๐,๐๐๐ | ๔๐๐,๐๐๐ | ๔๐๐,๐๐๐ | ร้อยละจำนวนของเด็ก | เด็กมีสุขภาพร่างกายแข็งแรงตามหลักโภชนาการครบถ้วนตามมาตรฐาน | -กองการศึกษา ศพด. |
| ๒๑ | โครงการสนับสนุนค่าใช้จ่ายในการบริหารสถานศึกษา อายุ ๓-๕ปี (ค่าอุปกรณ์การเรียน,ค่ากิจกรรมพัฒนาผู้เรียนของ ศพด.) | -เพื่อจัดซื้อเครื่องแบบ อุปกรณ์การเรียนที่ตรงตามมาตรฐานศูนย์พัฒนาเด็กเล็ก | จำนวนเด็กเล็ก อบต. เขาสวนกวาง | ๑๐๐,๐๐๐ | ๑๐๐,๐๐๐ | ๑๐๐,๐๐๐ | ๑๐๐,๐๐๐ | ๑๐๐,๐๐๐ | ร้อยละจำนวนของเด็ก | เด็กมีอุปกรณ์การเรียนตรงตามมาตรฐาน | -กองการศึกษา ศพด. |

รายละเอียดโครงการพัฒนา

แผนพัฒนาท้องถิ่น(๒๕๖๖ – ๒๕๗๐)

องค์การบริหารส่วนตำบลเขาสวนกวาง อำเภอเขาสวนกวาง

- ป ยุทธศาสตร์จังหวัดที่ ๒ การยกระดับการพัฒนาเศรษฐกิจและเพิ่มขีดความสามารถทางการแข่งขัน
- ป ยุทธศาสตร์การพัฒนาขององค์กรปกครองส่วนท้องถิ่นในเขตจังหวัดขอนแก่นที่ ๓ การพัฒนาการศึกษาและศักยภาพพลเมือง
- ป ยุทธศาสตร์องค์การบริหารส่วนตำบลเขาสวนกวางที่ ๖ ยุทธศาสตร์ตามแผนการกระจายอำนาจให้แก่องค์กรปกครองส่วนท้องถิ่น
- ป แผนงานการศึกษา

| ที่ | โครงการ | วัตถุประสงค์ | เป้าหมาย ผลผลิตของ โครงการ | งบประมาณปีที่ผ่านมา | | | | | ตัวชี้วัด (KPI) | ผลลัพธ์ที่ คาดว่าจะ ได้รับ | หน่วยงาน ที่ รับผิดชอบ |
|-----|---|---|-------------------------------------|---------------------|---------------|---------------|---------------|---------------|---------------------|--|------------------------------|
| | | | | ๒๕๖๖ (บาท) | ๒๕๖๗ (บาท) | ๒๕๖๘ (บาท) | ๒๕๖๙ (บาท) | ๒๕๗๐ (บาท) | | | |
| ๒๒ | โครงการสนับสนุนค่าใช้จ่ายในการบริหารสถานศึกษาค่าวัสดุ รายหัว เครื่องเขียนฯ สำหรับศูนย์พัฒนาเด็กเล็ก | -เพื่อให้เด็กมีสื่อวัสดุ อุปกรณ์ สำหรับการจัดการศึกษาเพียงพอ | จำนวนเด็กเล็ก อบต. เขาสวนกวาง | ๑๐๐,๐๐๐ | ๑๐๐,๐๐๐ | ๑๐๐,๐๐๐ | ๑๐๐,๐๐๐ | ๑๐๐,๐๐๐ | ร้อยละ จำนวนเด็ก | มีการจัดการเรียนการอย่างมีประสิทธิภาพ | -กองการศึกษา ศพต. |
| ๒๓ | โครงการส่งเสริมพัฒนาทักษะดนตรี | -เพื่อส่งเสริมเยาวชนประชาชนได้แสดงการละเล่นดนตรีพื้นบ้านและสากล | จำนวนเด็กเล็ก อบต. เขาสวนกวาง | ๕๐,๐๐๐ | ๕๐,๐๐๐ | ๕๐,๐๐๐ | ๕๐,๐๐๐ | ๕๐,๐๐๐ | ร้อยละ จำนวนเด็ก | -เด็กมีความรู้ความเข้าใจในการจัดประสพการณ์จริง | -กองการศึกษา ศพต. |

รายละเอียดโครงการพัฒนา

แผนพัฒนาท้องถิ่น(๒๕๖๖ – ๒๕๗๐)

องค์การบริหารส่วนตำบลเขาสวนกวาง อำเภอเขาสวนกวาง

- ป ยุทธศาสตร์จังหวัดที่ ๒ การยกระดับการพัฒนาเศรษฐกิจและเพิ่มขีดความสามารถทางการแข่งขัน
- ป ยุทธศาสตร์การพัฒนาขององค์กรปกครองส่วนท้องถิ่นในเขตจังหวัดขอนแก่นที่ ๓ การพัฒนาการศึกษาและศักยภาพพลเมือง
- ป ยุทธศาสตร์องค์การบริหารส่วนตำบลเขาสวนกวางที่ ๖ ยุทธศาสตร์ตามแผนการกระจายอำนาจให้แก่องค์กรปกครองส่วนท้องถิ่น
- ป แผนงานการศึกษา

| ที่ | โครงการ | วัตถุประสงค์ | เป้าหมาย ผลผลิตของ โครงการ | งบประมาณปีที่ผ่านมา | | | | | ตัวชี้วัด (KPI) | ผลลัพธ์ที่ คาดว่าจะ ได้รับ | หน่วยงาน ที่ รับผิดชอบ |
|-----|--|---|--|---------------------|---------------|---------------|---------------|---------------|---------------------------------------|---|------------------------------|
| | | | | ๒๕๖๖ (บาท) | ๒๕๖๗ (บาท) | ๒๕๖๘ (บาท) | ๒๕๖๙ (บาท) | ๒๕๗๐ (บาท) | | | |
| ๒๔ | โครงการส่งเสริมการจัดกิจกรรมสานสัมพันธ์ผู้ปกครอง | -เพื่อส่งเสริมการมีส่วนร่วมในการบริหารศูนย์พัฒนาเด็กเล็ก | จำนวนเด็กเล็ก อบต. เขาสวนกวาง | ๓๐,๐๐๐ | ๓๐,๐๐๐ | ๓๐,๐๐๐ | ๓๐,๐๐๐ | ๓๐,๐๐๐ | จำนวนร้อยละของนักเรียนเข้าร่วมกิจกรรม | -เด็กมีความรู้ความเข้าใจการจัดประสบการณ์ จริง | -กองการศึกษา ศพด. |
| ๒๕ | โครงการจัดกิจกรรมงานวันเด็กแห่งชาติ | -เพื่อส่งเสริมพัฒนาการให้เด็กเรียนรู้สิ่งต่างๆและคุณค่าความสำคัญในวัยเด็ก | จัดกิจกรรม ทุกวันเสาร์ ที่สองของปี จำนวน ๑ ครั้ง | ๑๐๐,๐๐๐ | ๑๐๐,๐๐๐ | ๑๐๐,๐๐๐ | ๑๐๐,๐๐๐ | ๑๐๐,๐๐๐ | จำนวนร้อยละของนักเรียนเข้าร่วมกิจกรรม | -เด็กได้รับ การส่งเสริม พัฒนาการ ให้เด็กได้ เรียนรู้สิ่ง ต่างๆ | -กองการศึกษา ศพด. |

รายละเอียดโครงการพัฒนา

แผนพัฒนาท้องถิ่น(๒๕๖๖ – ๒๕๗๐)

องค์การบริหารส่วนตำบลเขาสวนกวาง อำเภอเขาสวนกวาง

- ป ยุทธศาสตร์จังหวัดที่ ๒ การยกระดับการพัฒนาเศรษฐกิจและเพิ่มขีดความสามารถทางการแข่งขัน
- ป ยุทธศาสตร์การพัฒนาขององค์กรปกครองส่วนท้องถิ่นในเขตจังหวัดขอนแก่นที่ ๓ การพัฒนาการศึกษาและศักยภาพพลเมือง
- ป ยุทธศาสตร์องค์การบริหารส่วนตำบลเขาสวนกวางที่ ๖ ยุทธศาสตร์ตามแผนการกระจายอำนาจให้แก่องค์กรปกครองส่วนท้องถิ่น
- ป แผนงานการศึกษา

| ที่ | โครงการ | วัตถุประสงค์ | เป้าหมาย ผลผลิตของ โครงการ | งบประมาณปีที่ผ่านมา | | | | | ตัวชี้วัด (KPI) | ผลลัพธ์ที่ คาดว่าจะ ได้รับ | หน่วยงาน ที่ รับผิดชอบ |
|-----|---|---|--|---------------------|---------------|---------------|---------------|---------------|---|---|------------------------------|
| | | | | ๒๕๖๖ (บาท) | ๒๕๖๗ (บาท) | ๒๕๖๘ (บาท) | ๒๕๖๙ (บาท) | ๒๕๗๐ (บาท) | | | |
| ๒๖ | โครงการจัดกิจกรรม งานวันเด็กแห่งชาติ | -เพื่อส่งเสริม พัฒนาการให้ เด็กเรียนรู้สิ่ง ต่างๆและคุณค่า ความสำคัญใน วัยเด็ก | จัดกิจกรรม ทุกวันเสาร์ ที่สองของปี จำนวน ๑ ครั้ง | ๑๐๐,๐๐๐ | ๑๐๐,๐๐๐ | ๑๐๐,๐๐๐ | ๑๐๐,๐๐๐ | ๑๐๐,๐๐๐ | จำนวนร้อย ละของนัก เรียนเข้า ร่วมกิจกรรม | -ได้รู้ได้รับ การส่งเสริม พัฒนาการ ให้เด็กได้ เรียนรู้สิ่ง ต่างๆ | -กองการศึกษา ศพด. |

รายละเอียดโครงการพัฒนา

ที่นำมาจากแผนพัฒนาหมู่บ้านและแผนพัฒนาชุมชน (๒๕๖๖ - ๒๕๗๐)

องค์การบริหารส่วนตำบลเขาสวนกวาง อำเภอเขาสวนกวาง

- P ยุทธศาสตร์จังหวัดที่ ๒ การยกระดับการพัฒนาเศรษฐกิจและเพิ่มขีดความสามารถทางการแข่งขัน
- P ยุทธศาสตร์การพัฒนาขององค์กรปกครองส่วนท้องถิ่นในเขตจังหวัดขอนแก่นที่ ๓ การพัฒนาการศึกษาและศักยภาพพลเมือง
- P ยุทธศาสตร์องค์การบริหารส่วนตำบลเขาสวนกวางที่ ๑ โครงสร้างพื้นฐาน
- P แผนงานอุตสาหกรรมและการโยธา

| ที่ | โครงการ | วัตถุประสงค์ | เป้าหมาย ผลผลิตของ โครงการ | งบประมาณและที่ผ่านมา | | | | | ตัวชี้วัด (KPI) | ผลลัพธ์ที่คาดว่าจะได้รับ | หน่วยงาน ที่รับผิดชอบ |
|-----|--|---|----------------------------------|----------------------|---------------|---------------|---------------|---------------|-----------------------------------|---|--------------------------|
| | | | | ๒๕๖๖ (บาท) | ๒๕๖๗ (บาท) | ๒๕๖๘ (บาท) | ๒๕๖๙ (บาท) | ๒๕๗๐ (บาท) | | | |
| ๑. | โครงการซ่อมแซมถนนลูกรังเส้นทางจากถนนทางหลวงชนบทถึงไร่นา นางหนูฤทธิ เมะราสี ระยะทาง ๔ x ๕๐๐ เมตร | เพื่อให้ประชาชน สัญจรเดินทางได้ สะดวก | บ้านค่านาง ปุ่ม หมู่ที่ ๓ | ๘๘,๐๐๐ | ๘๘,๐๐๐ | ๘๘,๐๐๐ | ๘๘,๐๐๐ | ๘๘,๐๐๐ | จำนวน ร้อยละ ของ ประชาชน | ประชาชนมี ความปลอดภัย ในชีวิตและ ทรัพย์สิน | -กองช่าง |
| ๒. | โครงการซ่อมแซมถนนลูกรังเส้นทางระหว่างบ้านค่านางปุ่มตงเรื่องถึง แยกฝายน้ำล้าห้วยเสือเต้น ๔ x ๔๑๕ เมตร | เพื่อให้ประชาชน สัญจรเดินทางได้ สะดวก | บ้านค่านาง ปุ่มหมู่ที่ ๓ | ๑๑๑,๐๐๐ | ๑๑๑,๐๐๐ | ๑๑๑,๐๐๐ | ๑๑๑,๐๐๐ | ๑๑๑,๐๐๐ | จำนวน ร้อยละ ของ ประชาชน | ประชาชนมี ความปลอดภัย ในชีวิตและ ทรัพย์สิน | -กองช่าง |

รายละเอียดโครงการพัฒนา

แบบ ผ.๐๒/๑

ที่นำมาจากแผนพัฒนาหมู่บ้านและแผนพัฒนาชุมชน(๒๕๖๖ - ๒๕๗๐)

องค์การบริหารส่วนตำบลเขาสวนกวาง อำเภอเขาสวนกวาง

- P ยุทธศาสตร์จังหวัดที่ ๒ การยกระดับการพัฒนาเศรษฐกิจและเพิ่มขีดความสามารถทางการแข่งขัน
- P ยุทธศาสตร์การพัฒนาขององค์กรปกครองส่วนท้องถิ่นในเขตจังหวัดขอนแก่นที่ ๓ การพัฒนาการศึกษาและศักยภาพพลเมือง
- P ยุทธศาสตร์องค์การบริหารส่วนตำบลเขาสวนกวางที่ ๑ โครงสร้างพื้นฐาน
- P แผนงานอุตสาหกรรมและการโยธา

| ที่ | โครงการ | วัตถุประสงค์ | เป้าหมาย ผลผลิต ของ โครงการ | งบประมาณและที่ผ่านมา | | | | | ตัวชี้วัด (KPI) | ผลลัพธ์ที่คาดว่าจะได้รับ | หน่วยงาน ที่รับผิดชอบ |
|-----|---|-------------------------------------|--------------------------------------|----------------------|---------------|---------------|---------------|---------------|-----------------------|---|--------------------------|
| | | | | ๒๕๖๖ (บาท) | ๒๕๖๗ (บาท) | ๒๕๖๘ (บาท) | ๒๕๖๙ (บาท) | ๒๕๗๐ (บาท) | | | |
| ๓. | โครงการปรับปรุงซ่อมแซมถนนลูกรังเป็นถนน คสล. จากบ้านนายจรัส ปานนี้ ถึงไร่นายทองสุ่ลพพื้นที่ ๕ x ๕๐๐ เมตร | เพื่อให้ประชาชนสัญจรเดินทางได้สะดวก | บ้านป่าหวายนั่ง หมู่ที่ ๔ | ๑,๕๕๒,๐๐๐ | ๑,๕๕๒,๐๐๐ | ๑,๕๕๒,๐๐๐ | ๑,๕๕๒,๐๐๐ | ๑,๕๕๒,๐๐๐ | จำนวนร้อยละของประชาชน | ประชาชนมีความปลอดภัยในชีวิตและทรัพย์สิน | -กองช่าง |
| ๔. | โครงการก่อสร้างถนน คสล. เส้นข้างวัดทุ่งสว่างถึงดอนปู่ตาบ้านป่าหวายนั่ง ๔ x ๑๐๑ เมตร | เพื่อให้ประชาชนสัญจรเดินทางได้สะดวก | บ้านป่าหวายนั่ง หมู่ที่ ๔ | ๒๕๐,๐๐๐ | ๒๕๐,๐๐๐ | ๒๕๐,๐๐๐ | ๒๕๐,๐๐๐ | ๒๕๐,๐๐๐ | จำนวนร้อยละของประชาชน | ประชาชนมีความปลอดภัยในชีวิตและทรัพย์สิน | -กองช่าง |
| ๕. | โครงการซ่อมแซมถนนลูกรังเส้นทางจากบ้านนายสมนึก คลิ่งแสง ถึงห้วยค้อ ๔ x ๑,๕๐๐ เมตร | เพื่อให้ประชาชนสัญจรเดินทางได้สะดวก | บ้านาค้อ หมู่ที่ ๖ | ๒๖๐,๐๐๐ | ๒๖๐,๐๐๐ | ๒๖๐,๐๐๐ | ๒๖๐,๐๐๐ | ๒๖๐,๐๐๐ | จำนวนร้อยละของประชาชน | ประชาชนมีความปลอดภัยในชีวิตและทรัพย์สิน | -กองช่าง |

รายละเอียดโครงการพัฒนา

แบบ ผ.๐๒/๑

ที่นำมาจากแผนพัฒนาหมู่บ้านและแผนพัฒนาชุมชน(๒๕๖๖ - ๒๕๗๐)

องค์การบริหารส่วนตำบลเขาสวนกวาง อำเภอเขาสวนกวาง

- ป ยุทธศาสตร์จังหวัดที่ ๒ การยกระดับการพัฒนาเศรษฐกิจและเพิ่มขีดความสามารถทางการแข่งขัน
- ป ยุทธศาสตร์การพัฒนาขององค์กรปกครองส่วนท้องถิ่นในเขตจังหวัดขอนแก่นที่ ๓ การพัฒนาการศึกษาและศักยภาพพลเมือง
- ป ยุทธศาสตร์องค์การบริหารส่วนตำบลเขาสวนกวางที่ ๑ โครงสร้างพื้นฐาน
- ป แผนงานอุตสาหกรรมและการโยธา

| ที่ | โครงการ | วัตถุประสงค์ | เป้าหมาย ผลผลิต ของ โครงการ | งบประมาณและที่ผ่านมา | | | | | ตัวชี้วัด (KPI) | ผลลัพธ์ที่คาดว่าจะได้รับ | หน่วยงาน ที่รับผิดชอบ |
|-----|--|-------------------------------------|--------------------------------------|----------------------|---------------|---------------|---------------|---------------|-----------------------|---|--------------------------|
| | | | | ๒๕๖๖ (บาท) | ๒๕๖๗ (บาท) | ๒๕๖๘ (บาท) | ๒๕๖๙ (บาท) | ๒๕๗๐ (บาท) | | | |
| ๖. | โครงการก่อสร้างถนน คสล. จากโรงเรียนบ้านนาค้อถึงวัดป่านาค้อ ๖ x ๑,๕๐๐ เมตร | เพื่อให้ประชาชนสัญจรเดินทางได้สะดวก | บ้านนาค้อ หมู่ที่ 6 | ๕,๕๐๕,๐๐๐ | ๕,๕๐๕,๐๐๐ | ๕,๕๐๕,๐๐๐ | ๕,๕๐๕,๐๐๐ | ๕,๕๐๕,๐๐๐ | จำนวนร้อยละของประชาชน | ประชาชนมีความปลอดภัยในชีวิตและทรัพย์สิน | -กองช่าง |
| ๗. | โครงการก่อสร้างถนน คสล. จากบ้านนายคำกรม - บ้านนางพิศวาส ๔ x ๑๐๐ เมตร | เพื่อให้ประชาชนสัญจรเดินทางได้สะดวก | บ้านหนองตะนา หมู่ที่ ๙ | ๒๕๖,๐๐๐ | ๒๕๖,๐๐๐ | ๒๕๖,๐๐๐ | ๒๕๖,๐๐๐ | ๒๕๖,๐๐๐ | จำนวนร้อยละของประชาชน | ประชาชนมีความปลอดภัยในชีวิตและทรัพย์สิน | -กองช่าง |
| ๘. | โครงการก่อสร้างถนน คสล. เส้นทางจากบ้านนายจ้านง สงค์นอก ถึงบ้านนายลาน แวงโน๔ x ๑,๐๐๐ เมตร | เพื่อให้ประชาชนสัญจรเดินทางได้สะดวก | บ้านค่านางปุ่ม หมู่ที่ ๑๑ | ๒,๕๓๐,๐๐๐ | ๒,๕๓๐,๐๐๐ | ๒,๕๓๐,๐๐๐ | ๒,๕๓๐,๐๐๐ | ๒,๕๓๐,๐๐๐ | จำนวนร้อยละของประชาชน | ประชาชนมีความปลอดภัยในชีวิตและทรัพย์สิน | -กองช่าง |

แผนพัฒนาท้องถิ่น (พ.ศ. ๒๕๖๖ - ๒๕๗๐)

ขององค์การบริหารส่วนตำบลเขาสวนกวาง อำเภอเขาสวนกวาง จังหวัดขอนแก่น

รายละเอียดโครงการพัฒนา

แบบ ผ.๐๒/๑

ที่นำมาจากแผนพัฒนาหมู่บ้านและแผนพัฒนาชุมชน(๒๕๖๖ - ๒๕๗๐)

องค์การบริหารส่วนตำบลเขาสวนกวาง อำเภอเขาสวนกวาง

- ป ยุทธศาสตร์จังหวัดที่ ๒ การยกระดับการพัฒนาเศรษฐกิจและเพิ่มขีดความสามารถทางการแข่งขัน
- ป ยุทธศาสตร์การพัฒนาขององค์กรปกครองส่วนท้องถิ่นในเขตจังหวัดขอนแก่นที่ ๓ การพัฒนาการศึกษาและศักยภาพพลเมือง
- ป ยุทธศาสตร์องค์การบริหารส่วนตำบลเขาสวนกวางที่ ๑ โครงสร้างพื้นฐาน
- ป แผนงานอุตสาหกรรมและการโยธา

| ที่ | โครงการ | วัตถุประสงค์ | เป้าหมาย ผลผลิต ของ โครงการ | งบประมาณและที่ผ่านมา | | | | | ตัวชี้วัด (KPI) | ผลลัพธ์ที่คาดว่าจะได้รับ | หน่วยงาน ที่รับผิดชอบ |
|-----|---|-------------------------------------|--------------------------------------|----------------------|---------------|---------------|---------------|---------------|-----------------------|---|--------------------------|
| | | | | ๒๕๖๖ (บาท) | ๒๕๖๗ (บาท) | ๒๕๖๘ (บาท) | ๒๕๖๙ (บาท) | ๒๕๗๐ (บาท) | | | |
| ๙. | โครงการก่อสร้างขยายผิวจราจรคอนกรีตเสริมเหล็กถนนมรรคาศิริทั้งสองข้าง กว้าง ๑.๕ เมตร ยาว ๑,๑๕๔ เมตร | เพื่อให้ประชาชนสัญจรเดินทางได้สะดวก | บ้านคำนางปุม หมู่ที่ ๑๑ | ๒,๘๐๐,๐๐๐ | ๒,๘๐๐,๐๐๐ | ๒,๘๐๐,๐๐๐ | ๒,๘๐๐,๐๐๐ | ๒,๘๐๐,๐๐๐ | จำนวนร้อยละของประชาชน | ประชาชนมีความปลอดภัยในชีวิตและทรัพย์สิน | -กองช่าง |
| ๑๐. | โครงการก่อสร้างถนน คสล. เส้นทางจากบ้านนายจำนงสังข์นอก ถึงบ้านนายลานแพงโน | เพื่อให้ประชาชนสัญจรเดินทางได้สะดวก | บ้านคำนางปุม หมู่ที่ ๑๑ | ๑,๕๐๐,๐๐๐ | ๑,๕๐๐,๐๐๐ | ๑,๕๐๐,๐๐๐ | ๑,๕๐๐,๐๐๐ | ๑,๕๐๐,๐๐๐ | จำนวนร้อยละของประชาชน | ประชาชนมีความปลอดภัยในชีวิตและทรัพย์สิน | -กองช่าง |

**รายละเอียดโครงการพัฒนา
แผนพัฒนาท้องถิ่น (๒๕๖๑ - ๒๕๖๕)
สำหรับ โครงการที่เกินศักยภาพขององค์กรปกครองส่วนท้องถิ่นที่ใช้สำหรับการประสานแผนพัฒนาท้องถิ่น
องค์การบริหารส่วนตำบลเขาสวนกวาง อำเภอเขาสวนกวาง**

- ป ยุทธศาสตร์จังหวัดที่ ๒ การยกระดับการพัฒนาเศรษฐกิจและเพิ่มขีดความสามารถทางการแข่งขัน
- ป ยุทธศาสตร์การพัฒนาขององค์กรปกครองส่วนท้องถิ่นในเขตจังหวัดขอนแก่นที่ ๓ การพัฒนาการศึกษาและศักยภาพพลเมือง
- ป ยุทธศาสตร์องค์การบริหารส่วนตำบลเขาสวนกวางที่ ๑ การพัฒนาด้านโครงสร้างพื้นฐาน
- ป แผนงานอุตสาหกรรมและการโยธา

| ที่ | โครงการ | วัตถุประสงค์ | เป้าหมาย ผลผลิต ของ โครงการ | งบประมาณและที่ผ่านมา | | | | | ตัวชี้วัด (KPI) | ผลลัพธ์ที่ จะได้รับ | หน่วยงาน ที่ รับผิดชอบ |
|-----|--|-------------------------------------|--------------------------------------|----------------------|---------------|---------------|---------------|---------------|-----------------------|---|------------------------------|
| | | | | ๒๕๖๖ (บาท) | ๒๕๖๗ (บาท) | ๒๕๖๘ (บาท) | ๒๕๖๙ (บาท) | ๒๕๗๐ (บาท) | | | |
| ๑. | โครงการก่อสร้างถนนคอนกรีตเสริมเหล็ก เส้นทางจากไร่ นายทองสู ลพพันทอง ถึงไร่ นางสิน พลกล้า ขนาดกว้าง ๕ เมตร ยาว ๒,๐๖๐ เมตร | เพื่อให้ประชาชนสัญจรเดินทางได้สะดวก | บ้านป่าหวาย นั้ง หมู่ที่ ๔ | ๖,๓๘๓,๐๐๐ | ๖,๓๘๓,๐๐๐ | ๖,๓๘๓,๐๐๐ | ๖,๓๘๓,๐๐๐ | ๖,๓๘๓,๐๐๐ | จำนวนร้อยละของประชาชน | ประชาชนมีความปลอดภัยในชีวิตและทรัพย์สิน | -กองช่าง |
| ๒. | โครงการก่อสร้างถนนคอนกรีตเสริมเหล็ก เส้นทางจากฝายคึกฤทธิ์ถึงลำห้วยค้อ ขนาดกว้าง ๕ เมตร ยาว ๒,๓๕๐ เมตร | เพื่อให้ประชาชนสัญจรเดินทางได้สะดวก | บ้านป่าหวาย นั้ง หมู่ที่ ๔ | ๗,๒๘๑,๐๐๐ | ๗,๒๘๑,๐๐๐ | ๗,๒๘๑,๐๐๐ | ๗,๒๘๑,๐๐๐ | ๗,๒๘๑,๐๐๐ | จำนวนร้อยละของประชาชน | ประชาชนมีความปลอดภัยในชีวิตและทรัพย์สิน | -กองช่าง |

รายละเอียดโครงการพัฒนา
แผนพัฒนาท้องถิ่น (๒๕๖๑ - ๒๕๖๕)
สำหรับ โครงการที่เกินศักยภาพขององค์กรปกครองส่วนท้องถิ่นที่ใช้สำหรับการประสานแผนพัฒนาท้องถิ่น
องค์การบริหารส่วนตำบลเขาสวนกวาง อำเภอเขาสวนกวาง

- ป ยุทธศาสตร์จังหวัดที่ ๒ การยกระดับการพัฒนาเศรษฐกิจและเพิ่มขีดความสามารถทางการแข่งขัน
- ป ยุทธศาสตร์การพัฒนาขององค์กรปกครองส่วนท้องถิ่นในเขตจังหวัดขอนแก่นที่ ๓ การพัฒนาการศึกษาและศักยภาพพลเมือง
- ป ยุทธศาสตร์องค์การบริหารส่วนตำบลเขาสวนกวางที่ ๑ การพัฒนาด้านโครงสร้างพื้นฐาน
- ป แผนงานอุตสาหกรรมและการโยธา

| ที่ | โครงการ | วัตถุประสงค์ | เป้าหมาย ผลผลิต ของ โครงการ | งบประมาณและที่ผ่านมา | | | | | ตัวชี้วัด (KPI) | ผลลัพธ์ที่ จะได้รับ | หน่วยงาน ที่ รับผิดชอบ |
|-----|--|-------------------------------------|--------------------------------------|----------------------|---------------|---------------|---------------|---------------|-----------------------|---|------------------------------|
| | | | | ๒๕๖๖ (บาท) | ๒๕๖๗ (บาท) | ๒๕๖๘ (บาท) | ๒๕๖๙ (บาท) | ๒๕๗๐ (บาท) | | | |
| ๓. | โครงการก่อสร้างถนนคอนกรีตเสริมเหล็ก เส้นทางถนนมิตรภาพ ถึง ลำห้วยค้อ ขนาดกว้าง ๖ เมตร ยาว ๒,๖๙๐ เมตร | เพื่อให้ประชาชนสัญจรเดินทางได้สะดวก | บ้านป่าหวายนั่ง หมู่ที่ ๔ | ๘,๓๓๔,๐๐๐ | ๘,๓๓๔,๐๐๐ | ๘,๓๓๔,๐๐๐ | ๘,๓๓๔,๐๐๐ | ๘,๓๓๔,๐๐๐ | จำนวนร้อยละของประชาชน | ประชาชนมีความปลอดภัยในชีวิตและทรัพย์สิน | -กองช่าง |
| ๔. | โครงการก่อสร้างถนนคอนกรีตเสริมเหล็ก เส้นทางจากประปาหมู่บ้าน ไปถึงถนนไปโรงเรียนขสว. ขนาดกว้าง ๖ เมตร ยาว ๑,๗๒๐ เมตร | เพื่อให้ประชาชนสัญจรเดินทางได้สะดวก | บ้านป่าหวายนั่ง หมู่ที่ ๔ | ๖,๖๒๓,๐๐๐ | ๖,๖๒๓,๐๐๐ | ๖,๖๒๓,๐๐๐ | ๖,๖๒๓,๐๐๐ | ๖,๖๒๓,๐๐๐ | จำนวนร้อยละของประชาชน | ประชาชนมีความปลอดภัยในชีวิตและทรัพย์สิน | -กองช่าง |

รายละเอียดโครงการพัฒนา
แผนพัฒนาท้องถิ่น (๒๕๖๑ - ๒๕๖๕)
สำหรับ โครงการที่เกินศักยภาพขององค์กรปกครองส่วนท้องถิ่นที่ใช้สำหรับการประสานแผนพัฒนาท้องถิ่น
องค์การบริหารส่วนตำบลเขาสวนกวาง อำเภอเขาสวนกวาง

- ป ยุทธศาสตร์จังหวัดที่ ๒ การยกระดับการพัฒนาเศรษฐกิจและเพิ่มขีดความสามารถทางการแข่งขัน
- ป ยุทธศาสตร์การพัฒนาขององค์กรปกครองส่วนท้องถิ่นในเขตจังหวัดขอนแก่นที่ ๓ การพัฒนาการศึกษาและศักยภาพพลเมือง
- ป ยุทธศาสตร์องค์การบริหารส่วนตำบลเขาสวนกวางที่ ๑ การพัฒนาด้านโครงสร้างพื้นฐาน
- ป แผนงานอุตสาหกรรมและการโยธา

| ที่ | โครงการ | วัตถุประสงค์ | เป้าหมาย ผลผลิต ของ โครงการ | งบประมาณและที่ผ่านมา | | | | | ตัวชี้วัด (KPI) | ผลลัพธ์ที่ จะได้รับ | หน่วยงาน ที่ รับผิดชอบ |
|-----|---|-------------------------------------|--------------------------------------|----------------------|---------------|---------------|---------------|---------------|-----------------------|---|------------------------------|
| | | | | ๒๕๖๖ (บาท) | ๒๕๖๗ (บาท) | ๒๕๖๘ (บาท) | ๒๕๖๙ (บาท) | ๒๕๗๐ (บาท) | | | |
| ๕. | โครงการก่อสร้างถนนคอนกรีตเสริมเหล็ก เส้นทางจาก ไร่นายประเสริฐ ถึงลำห้วยโจกโหลก ขนาดกว้าง ๕ เมตร ยาว ๑,๗๖๐ เมตร | เพื่อให้ประชาชนสัญจรเดินทางได้สะดวก | บ้านหนองสองห้อง หมู่ที่ ๗ | ๕,๔๕๔,๐๐๐ | ๕,๔๕๔,๐๐๐ | ๕,๔๕๔,๐๐๐ | ๕,๔๕๔,๐๐๐ | ๕,๔๕๔,๐๐๐ | จำนวนร้อยละของประชาชน | ประชาชนมีความปลอดภัยในชีวิตและทรัพย์สิน | -กองช่าง |
| ๖. | โครงการก่อสร้างถนนคอนกรีตเสริมเหล็ก เส้นทางจาก ไร่นางพวง พิศพันธ์ ถึง ถนนไปบ้านคำสมบูรณ์ ขนาดกว้าง ๕ เมตร ยาว ๑,๗๖๐ เมตร | เพื่อให้ประชาชนสัญจรเดินทางได้สะดวก | บ้านหนองสองห้อง หมู่ที่ ๗ | ๗,๒๘๑,๐๐๐ | ๗,๒๘๑,๐๐๐ | ๗,๒๘๑,๐๐๐ | ๗,๒๘๑,๐๐๐ | ๗,๒๘๑,๐๐๐ | จำนวนร้อยละของประชาชน | ประชาชนมีความปลอดภัยในชีวิตและทรัพย์สิน | -กองช่าง |

**รายละเอียดโครงการพัฒนา
แผนพัฒนาท้องถิ่น (๒๕๖๑ - ๒๕๖๕)
สำหรับ โครงการที่เกินศักยภาพขององค์กรปกครองส่วนท้องถิ่นที่ใช้สำหรับการประสานแผนพัฒนาท้องถิ่น
องค์การบริหารส่วนตำบลเขาสวนกวาง อำเภอเขาสวนกวาง**

- ป ยุทธศาสตร์จังหวัดที่ ๒ การยกระดับการพัฒนาเศรษฐกิจและเพิ่มขีดความสามารถทางการแข่งขัน
- ป ยุทธศาสตร์การพัฒนาขององค์กรปกครองส่วนท้องถิ่นในเขตจังหวัดขอนแก่นที่ ๓ การพัฒนาการศึกษาและศักยภาพพลเมือง
- ป ยุทธศาสตร์องค์การบริหารส่วนตำบลเขาสวนกวางที่ ๑ การพัฒนาด้านโครงสร้างพื้นฐาน
- ป แผนงานอุตสาหกรรมและการโยธา

| ที่ | โครงการ | วัตถุประสงค์ | เป้าหมาย ผลผลิต ของ โครงการ | งบประมาณและที่ผ่านมา | | | | | ตัวชี้วัด (KPI) | ผลลัพธ์ที่ จะได้รับ | หน่วยงาน ที่ รับผิดชอบ |
|-----|--|-------------------------------------|--------------------------------------|----------------------|---------------|---------------|---------------|---------------|-----------------------|---|------------------------------|
| | | | | ๒๕๖๖ (บาท) | ๒๕๖๗ (บาท) | ๒๕๖๘ (บาท) | ๒๕๖๙ (บาท) | ๒๕๗๐ (บาท) | | | |
| ๗. | โครงการก่อสร้างถนนคอนกรีตเสริมเหล็ก เส้นทางจากทางหลวงชนบท ขก.๕๐๑๒ ทางไปตำบลนาจิว ถึงถนนบ้านคำสมบูรณ์ ขนาดกว้าง ๕ เมตร ยาว ๓,๑๘๐ เมตร | เพื่อให้ประชาชนสัญจรเดินทางได้สะดวก | บ้านหนองสองห้อง หมู่ที่ ๗ | ๙,๘๕๒,๐๐๐ | ๙,๘๕๒,๐๐๐ | ๙,๘๕๒,๐๐๐ | ๙,๘๕๒,๐๐๐ | ๙,๘๕๒,๐๐๐ | จำนวนร้อยละของประชาชน | ประชาชนมีความปลอดภัยในชีวิตและทรัพย์สิน | -กองช่าง |
| ๘. | โครงการก่อสร้างถนนคอนกรีตเสริมเหล็ก เส้นทางจากไร่นางจันทร์ แซ่ภู ถึงไร่นายรัตน์ ชุมค้ำน้อย ขนาดกว้าง ๔ เมตร ยาว ๒,๓๗๐ เมตร | เพื่อให้ประชาชนสัญจรเดินทางได้สะดวก | บ้านหนองสองห้อง หมู่ที่ ๗ | ๗,๒๘๑,๐๐๐ | ๗,๒๘๑,๐๐๐ | ๗,๒๘๑,๐๐๐ | ๗,๒๘๑,๐๐๐ | ๗,๒๘๑,๐๐๐ | จำนวนร้อยละของประชาชน | ประชาชนมีความปลอดภัยในชีวิตและทรัพย์สิน | -กองช่าง |

รายละเอียดโครงการพัฒนา
แผนพัฒนาท้องถิ่น(๒๕๖๑ - ๒๕๖๕)
สำหรับ โครงการที่เกินศักยภาพขององค์กรปกครองส่วนท้องถิ่นที่ใช้สำหรับการประสานแผนพัฒนาท้องถิ่น
องค์การบริหารส่วนตำบลเขาสวนกวาง อำเภอเขาสวนกวาง

- ป ยุทธศาสตร์จังหวัดที่ ๒ การยกระดับการพัฒนาเศรษฐกิจและเพิ่มขีดความสามารถทางการแข่งขัน
- ป ยุทธศาสตร์การพัฒนาขององค์กรปกครองส่วนท้องถิ่นในเขตจังหวัดขอนแก่นที่ ๓ การพัฒนาการศึกษาและศักยภาพพลเมือง
- ป ยุทธศาสตร์องค์การบริหารส่วนตำบลเขาสวนกวางที่ ๑ การพัฒนาด้านโครงสร้างพื้นฐาน
- ป แผนงานอุตสาหกรรมและการโยธา

| ที่ | โครงการ | วัตถุประสงค์ | เป้าหมาย ผลผลิต ของ โครงการ | งบประมาณและที่ผ่านมา | | | | | ตัวชี้วัด (KPI) | ผลลัพธ์ที่ จะได้รับ | หน่วยงาน ที่ รับผิดชอบ |
|-----|---|-------------------------------------|--------------------------------------|----------------------|---------------|---------------|---------------|---------------|-----------------------|---|------------------------------|
| | | | | ๒๕๖๖ (บาท) | ๒๕๖๗ (บาท) | ๒๕๖๘ (บาท) | ๒๕๖๙ (บาท) | ๒๕๗๐ (บาท) | | | |
| ๙. | โครงการก่อสร้างถนนคอนกรีตเสริมเหล็ก เส้นทางจากวัดตากฟ้า ถึงไร่นายปรีชา เนื่องมาจากขนาดกว้าง ๕ เมตร ยาว ๒,๓๗๐ เมตร | เพื่อให้ประชาชนสัญจรเดินทางได้สะดวก | บ้านหนองตะนา หมู่ที่ ๙ | ๖,๓๒๔,๐๐๐ | ๖,๓๒๔,๐๐๐ | ๖,๓๒๔,๐๐๐ | ๖,๓๒๔,๐๐๐ | ๖,๓๒๔,๐๐๐ | จำนวนร้อยละของประชาชน | ประชาชนมีความปลอดภัยในชีวิตและทรัพย์สิน | -กองช่าง |
| ๑๐. | โครงการก่อสร้างถนนคอนกรีตเสริมเหล็ก เส้นทางจากไร่นายทองสู่ ลพพันทอง ถึงไร่นาสินพลกล้า ขนาดกว้าง ๕ เมตร ยาว ๒,๐๖๐ เมตร | เพื่อให้ประชาชนสัญจรเดินทางได้สะดวก | บ้านป่าหวาย หมู่ที่ ๔ | ๔๔๕,๐๐๐ | ๔๔๕,๐๐๐ | ๔๔๕,๐๐๐ | ๔๔๕,๐๐๐ | ๔๔๕,๐๐๐ | จำนวนร้อยละของประชาชน | ประชาชนมีความปลอดภัยในชีวิตและทรัพย์สิน | -กองช่าง |

รายละเอียดโครงการพัฒนา
แผนพัฒนาท้องถิ่น (๒๕๖๑ - ๒๕๖๕)
สำหรับ โครงการที่เกินศักยภาพขององค์กรปกครองส่วนท้องถิ่นที่ใช้สำหรับการประสานแผนพัฒนาท้องถิ่น
องค์การบริหารส่วนตำบลเขาสวนกวาง อำเภอเขาสวนกวาง

- ป ยุทธศาสตร์จังหวัดที่ ๒ การยกระดับการพัฒนาเศรษฐกิจและเพิ่มขีดความสามารถทางการแข่งขัน
- ป ยุทธศาสตร์การพัฒนาขององค์กรปกครองส่วนท้องถิ่นในเขตจังหวัดขอนแก่นที่ ๓ การพัฒนาการศึกษาและศักยภาพพลเมือง
- ป ยุทธศาสตร์องค์การบริหารส่วนตำบลเขาสวนกวางที่ ๑ การพัฒนาด้านโครงสร้างพื้นฐาน
- ป แผนงานอุตสาหกรรมและการโยธา

| ที่ | โครงการ | วัตถุประสงค์ | เป้าหมาย ผลผลิต ของ โครงการ | งบประมาณและที่ผ่านมา | | | | | ตัวชี้วัด (KPI) | ผลลัพธ์ที่ จะได้รับ | หน่วยงาน ที่ รับผิดชอบ |
|-----|--|-------------------------------------|--------------------------------------|----------------------|---------------|---------------|---------------|---------------|-----------------------|---|------------------------------|
| | | | | ๒๕๖๖ (บาท) | ๒๕๖๗ (บาท) | ๒๕๖๘ (บาท) | ๒๕๖๙ (บาท) | ๒๕๗๐ (บาท) | | | |
| ๑๑. | โครงการก่อสร้างถนนคอนกรีตเสริมเหล็ก เส้นทางจากฝายคึกฤทธิ์ ถึงลำห้วยค้อ ขนาดกว้าง ๕ เมตร ยาว ๒,๓๕๐ เมตร | เพื่อให้ประชาชนสัญจรเดินทางได้สะดวก | บ้านนาค้อ หมู่ที่ ๖ | ๕๐๗,๐๐๐ | ๕๐๗,๐๐๐ | ๕๐๗,๐๐๐ | ๕๐๗,๐๐๐ | ๕๐๗,๐๐๐ | จำนวนร้อยละของประชาชน | ประชาชนมีความปลอดภัยในชีวิตและทรัพย์สิน | -กองช่าง |
| ๑๒. | โครงการก่อสร้างถนนคอนกรีตเสริมเหล็ก ถนนมิตรภาพ ถึงลำห้วยค้อขนาดกว้าง ๕ เมตร ยาว ๒,๖๗๐ เมตร | เพื่อให้ประชาชนสัญจรเดินทางได้สะดวก | บ้านนาค้อ หมู่ที่ ๖ | ๕๘๐,๐๐๐ | ๕๘๐,๐๐๐ | ๕๘๐,๐๐๐ | ๕๘๐,๐๐๐ | ๕๘๐,๐๐๐ | จำนวนร้อยละของประชาชน | ประชาชนมีความปลอดภัยในชีวิตและทรัพย์สิน | -กองช่าง |

รายละเอียดโครงการพัฒนา
แผนพัฒนาท้องถิ่น (๒๕๖๑ - ๒๕๖๕)
สำหรับ โครงการที่เกินศักยภาพขององค์กรปกครองส่วนท้องถิ่นที่ใช้สำหรับการประสานแผนพัฒนาท้องถิ่น
องค์การบริหารส่วนตำบลเขาสวนกวาง อำเภอเขาสวนกวาง

- ป ยุทธศาสตร์จังหวัดที่ ๒ การยกระดับการพัฒนาเศรษฐกิจและเพิ่มขีดความสามารถทางการแข่งขัน
- ป ยุทธศาสตร์การพัฒนาขององค์กรปกครองส่วนท้องถิ่นในเขตจังหวัดขอนแก่นที่ ๓ การพัฒนาการศึกษาและศักยภาพพลเมือง
- ป ยุทธศาสตร์องค์การบริหารส่วนตำบลเขาสวนกวางที่ ๑ การพัฒนาด้านโครงสร้างพื้นฐาน
- ป แผนงานอุตสาหกรรมและการโยธา

| ที่ | โครงการ | วัตถุประสงค์ | เป้าหมาย ผลผลิต ของ โครงการ | งบประมาณและที่ผ่านมา | | | | | ตัวชี้วัด (KPI) | ผลลัพธ์ที่ จะได้รับ | หน่วยงาน ที่ รับผิดชอบ |
|-----|--|-------------------------------------|--------------------------------------|----------------------|---------------|---------------|---------------|---------------|-----------------------|---|------------------------------|
| | | | | ๒๕๖๖ (บาท) | ๒๕๖๗ (บาท) | ๒๕๖๘ (บาท) | ๒๕๖๙ (บาท) | ๒๕๗๐ (บาท) | | | |
| ๑๓. | โครงการก่อสร้างถนนคอนกรีตเสริมเหล็ก เส้นทางจากฝายคึกฤทธิ์ ถึงลำห้วยค้อ ขนาดกว้าง ๕ เมตร ยาว ๒,๓๕๐ เมตร | เพื่อให้ประชาชนสัญจรเดินทางได้สะดวก | บ้านนาค้อ หมู่ที่ ๖ | ๕๐๗,๐๐๐ | ๕๐๗,๐๐๐ | ๕๐๗,๐๐๐ | ๕๐๗,๐๐๐ | ๕๐๗,๐๐๐ | จำนวนร้อยละของประชาชน | ประชาชนมีความปลอดภัยในชีวิตและทรัพย์สิน | -กองช่าง |
| ๑๔. | โครงการก่อสร้างถนนคอนกรีตเสริมเหล็ก ถนนมิตรภาพ ถึงลำห้วยค้อขนาดกว้าง ๕ เมตร ยาว ๒,๖๗๐ เมตร | เพื่อให้ประชาชนสัญจรเดินทางได้สะดวก | บ้านนาค้อ หมู่ที่ ๖ | ๕๘๐,๐๐๐ | ๕๘๐,๐๐๐ | ๕๘๐,๐๐๐ | ๕๘๐,๐๐๐ | ๕๘๐,๐๐๐ | จำนวนร้อยละของประชาชน | ประชาชนมีความปลอดภัยในชีวิตและทรัพย์สิน | -กองช่าง |

**รายละเอียดโครงการพัฒนา
แผนพัฒนาท้องถิ่น (๒๕๖๑ - ๒๕๖๕)
สำหรับ โครงการที่เกินศักยภาพขององค์กรปกครองส่วนท้องถิ่นที่ใช้สำหรับการประสานแผนพัฒนาท้องถิ่น
องค์การบริหารส่วนตำบลเขาสวนกวาง อำเภอเขาสวนกวาง**

- ป ยุทธศาสตร์จังหวัดที่ ๒ การยกระดับการพัฒนาเศรษฐกิจและเพิ่มขีดความสามารถทางการแข่งขัน
- ป ยุทธศาสตร์การพัฒนาขององค์กรปกครองส่วนท้องถิ่นในเขตจังหวัดขอนแก่นที่ ๓ การพัฒนาการศึกษาและศักยภาพพลเมือง
- ป ยุทธศาสตร์องค์การบริหารส่วนตำบลเขาสวนกวางที่ ๑ การพัฒนาด้านโครงสร้างพื้นฐาน
- ป แผนงานอุตสาหกรรมและการโยธา

| ที่ | โครงการ | วัตถุประสงค์ | เป้าหมาย ผลผลิต ของ โครงการ | งบประมาณและที่ผ่านมา | | | | | ตัวชี้วัด (KPI) | ผลลัพธ์ที่ คาดว่าจะได้รับ | หน่วยงาน ที่ รับผิดชอบ |
|-----|---|-------------------------------------|--------------------------------------|----------------------|---------------|---------------|---------------|---------------|-----------------------|---|------------------------------|
| | | | | ๒๕๖๖ (บาท) | ๒๕๖๗ (บาท) | ๒๕๖๘ (บาท) | ๒๕๖๙ (บาท) | ๒๕๗๐ (บาท) | | | |
| ๑๕. | โครงการก่อสร้างถนนคอนกรีตเสริมเหล็ก เส้นทางจากประปาหมู่บ้านไปถึงโรงเรียนขสว.ขนาดกว้าง ๖ เมตร ยาว ๑,๘๐๕ เมตร | เพื่อให้ประชาชนสัญจรเดินทางได้สะดวก | บ้านนาค้อ หมู่ที่ ๖ | ๓๐๙,๐๐๐ | ๓๐๙,๐๐๐ | ๓๐๙,๐๐๐ | ๓๐๙,๐๐๐ | ๓๐๙,๐๐๐ | จำนวนร้อยละของประชาชน | ประชาชนมีความปลอดภัยในชีวิตและทรัพย์สิน | -กองช่าง |
| ๑๖. | โครงการก่อสร้างถนนคอนกรีตเสริมเหล็ก ไร่นายประเสริฐถึงลำห้วยโจกโหลกขนาดกว้าง ๕ เมตร ยาว ๑,๗๒๐ เมตร | เพื่อให้ประชาชนสัญจรเดินทางได้สะดวก | บ้านนาค้อ หมู่ที่ ๖ | ๓๗๒,๐๐๐ | ๓๗๒,๐๐๐ | ๓๗๒,๐๐๐ | ๓๗๒,๐๐๐ | ๓๗๒,๐๐๐ | จำนวนร้อยละของประชาชน | ประชาชนมีความปลอดภัยในชีวิตและทรัพย์สิน | -กองช่าง |

**รายละเอียดโครงการพัฒนา
แผนพัฒนาท้องถิ่น (๒๕๖๑ - ๒๕๖๕)
สำหรับ โครงการที่เกินศักยภาพขององค์กรปกครองส่วนท้องถิ่นที่ใช้สำหรับการประสานแผนพัฒนาท้องถิ่น
องค์การบริหารส่วนตำบลเขาสวนกวาง อำเภอเขาสวนกวาง**

- ป ยุทธศาสตร์จังหวัดที่ ๒ การยกระดับการพัฒนาเศรษฐกิจและเพิ่มขีดความสามารถทางการแข่งขัน
- ป ยุทธศาสตร์การพัฒนาขององค์กรปกครองส่วนท้องถิ่นในเขตจังหวัดขอนแก่นที่ ๓ การพัฒนาการศึกษาและศักยภาพพลเมือง
- ป ยุทธศาสตร์องค์การบริหารส่วนตำบลเขาสวนกวางที่ ๑ การพัฒนาด้านโครงสร้างพื้นฐาน
- ป แผนงานอุตสาหกรรมและการโยธา

| ที่ | โครงการ | วัตถุประสงค์ | เป้าหมาย ผลผลิต ของ โครงการ | งบประมาณและที่ผ่านมา | | | | | ตัวชี้วัด (KPI) | ผลลัพธ์ที่ จะได้รับ | หน่วยงาน ที่ รับผิดชอบ |
|-----|--|-------------------------------------|--------------------------------------|----------------------|---------------|---------------|---------------|---------------|-----------------------|---|------------------------------|
| | | | | ๒๕๖๖ (บาท) | ๒๕๖๗ (บาท) | ๒๕๖๘ (บาท) | ๒๕๖๙ (บาท) | ๒๕๗๐ (บาท) | | | |
| ๑๗. | โครงการก่อสร้างถนนคอนกรีตเสริมเหล็ก เส้นทางจากไร่ นายสำเนียง แก้วมุงคล ถึงถนนไปบ้านคำสมบูรณ์ ขนาดกว้าง ๕ เมตร ยาว ๑,๗๖๐ เมตร | เพื่อให้ประชาชนสัญจรเดินทางได้สะดวก | บ้านหนองสองห้อง หมู่ที่ ๗ | ๓๘๑,๐๐๐ | ๓๘๑,๐๐๐ | ๓๘๑,๐๐๐ | ๓๘๑,๐๐๐ | ๓๘๑,๐๐๐ | จำนวนร้อยละของประชาชน | ประชาชนมีความปลอดภัยในชีวิตและทรัพย์สิน | -กองช่าง |
| ๑๘. | โครงการก่อสร้างถนนคอนกรีตเสริมเหล็ก เส้นทางจากไร่ นายสำเนียง แก้วมุงคล ถึงถนนไปบ้านคำสมบูรณ์ ขนาดกว้าง ๕ เมตร ยาว ๒,๓๕๐ เมตร | เพื่อให้ประชาชนสัญจรเดินทางได้สะดวก | บ้านนาค้อ หมู่ที่ ๖ | ๕๐๗,๐๐๐ | ๕๐๗,๐๐๐ | ๕๐๗,๐๐๐ | ๕๐๗,๐๐๐ | ๕๐๗,๐๐๐ | จำนวนร้อยละของประชาชน | ประชาชนมีความปลอดภัยในชีวิตและทรัพย์สิน | -กองช่าง |

รายละเอียดโครงการพัฒนา
แผนพัฒนาท้องถิ่น (๒๕๖๑ - ๒๕๖๕)
สำหรับ โครงการที่เกินศักยภาพขององค์กรปกครองส่วนท้องถิ่นที่ใช้สำหรับการประสานแผนพัฒนาท้องถิ่น
องค์การบริหารส่วนตำบลเขาสวนกวาง อำเภอเขาสวนกวาง

- P ยุทธศาสตร์จังหวัดที่ ๒ การยกระดับการพัฒนาเศรษฐกิจและเพิ่มขีดความสามารถทางการแข่งขัน
- P ยุทธศาสตร์การพัฒนาขององค์กรปกครองส่วนท้องถิ่นในเขตจังหวัดขอนแก่นที่ ๓ การพัฒนาการศึกษาและศักยภาพพลเมือง
- P ยุทธศาสตร์องค์การบริหารส่วนตำบลเขาสวนกวางที่ ๑ การพัฒนาด้านโครงสร้างพื้นฐาน
- P แผนงานอุตสาหกรรมและการโยธา

| ที่ | โครงการ | วัตถุประสงค์ | เป้าหมาย ผลผลิต ของ โครงการ | งบประมาณและที่ผ่านมา | | | | | ตัวชี้วัด (KPI) | ผลลัพธ์ที่ คาดว่าจะ ได้รับ | หน่วยงาน ที่ รับผิดชอบ |
|-----|--|-------------------------------------|--------------------------------------|----------------------|---------------|---------------|---------------|---------------|-----------------------|---|------------------------------|
| | | | | ๒๕๖๖ (บาท) | ๒๕๖๗ (บาท) | ๒๕๖๘ (บาท) | ๒๕๖๙ (บาท) | ๒๕๗๐ (บาท) | | | |
| ๑๙. | โครงการก่อสร้างถนนคอนกรีตเสริมเหล็ก เส้นทางจากทางหลวงชนบท ขก.๕๐๑๒ทางไปตำบลนาจิว ถึงถนนไปบ้านคำสมบูรณ์ขนาดกว้าง ๕ เมตร ยาว ๓,๑๘๐ เมตร | เพื่อให้ประชาชนสัญจรเดินทางได้สะดวก | บ้านหนองสองห้อง หมู่ที่ ๗ | ๖๘๖,๐๐๐ | ๖๘๖,๐๐๐ | ๖๘๖,๐๐๐ | ๖๘๖,๐๐๐ | ๖๘๖,๐๐๐ | จำนวนร้อยละของประชาชน | ประชาชนมีความปลอดภัยในชีวิตและทรัพย์สิน | -กองช่าง |
| ๒๐. | โครงการก่อสร้างถนนคอนกรีตเสริมเหล็ก เส้นทางจากไร่ นางจันทร์เพ็ญ แซ่ภู ถึงไร่ นายไพรัตน์ ชุมค่าน้อย ขนาดกว้าง ๔ เมตร ยาว ๒,๓๗๐ เมตร | เพื่อให้ประชาชนสัญจรเดินทางได้สะดวก | บ้านนาค้อ หมู่ที่ ๖ | ๕๑๒,๐๐๐ | ๕๑๒,๐๐๐ | ๕๑๒,๐๐๐ | ๕๑๒,๐๐๐ | ๕๑๒,๐๐๐ | จำนวนร้อยละของประชาชน | ประชาชนมีความปลอดภัยในชีวิตและทรัพย์สิน | -กองช่าง |
| ๒๑. | โครงการก่อสร้างถนนคอนกรีตเสริมเหล็ก เส้นทางจากวัดตาดฟ้าถึงไร่ นายปรีชา เนื่องมัจฉา ขนาดกว้าง ๕ เมตร ยาว ๒,๑๗๐ เมตร | เพื่อให้ประชาชนสัญจรเดินทางได้สะดวก | บ้านหนองตะนา หมู่ที่ ๙ | ๔๖๙,๐๐๐ | ๔๖๙,๐๐๐ | ๔๖๙,๐๐๐ | ๔๖๙,๐๐๐ | ๔๖๙,๐๐๐ | | ประชาชนมีความปลอดภัยในชีวิตและทรัพย์สิน | -กองช่าง |

บัญชีครุภัณฑ์

แผนพัฒนาท้องถิ่น(๒๕๖๖ – ๒๕๗๐)

ชื่อ องค์การบริหารส่วนตำบลเขาสวนกวาง อำเภอเขาสวนกวาง จังหวัดขอนแก่น

ชื่อ องค์การบริหารส่วนตำบลเขาสวนกวาง อำเภอเขาสวนกวาง จังหวัดขอนแก่น

| ที่ | แผนงาน | หมวด | ประเภท | เป้าหมาย ผลผลิตของ โครงการ | งบประมาณปีที่ผ่านมา | | | | | หน่วยงาน ที่รับผิดชอบ หลัก |
|-----|-----------------|------------------------|------------------------------|---|---------------------|---------------|---------------|---------------|---------------|----------------------------------|
| | | | | | ๒๕๖๖ (บาท) | ๒๕๖๗ (บาท) | ๒๕๖๘ (บาท) | ๒๕๖๙ (บาท) | ๒๕๗๐ (บาท) | |
| ๑ | เคหะและชุมชน | งบลงทุน ค่าครุภัณฑ์ | ครุภัณฑ์ยานพาหนะ และขนส่ง | รถบรรทุกขยะ ขนาด ๖ ตัน ๖ ล้อ แบบอัดท้าย | ๒,๕๐๐,๐๐๐ | | | | | กองช่าง |
| ๒ | เคหะและชุมชน | งบลงทุน ค่าครุภัณฑ์ | ครุภัณฑ์ยานพาหนะ และขนส่ง | รถกระเช้าไฟฟ้า รถ ๖ ล้อ ขนาดเครนยกสูง ไม่น้อยกว่า ๑๒ เมตร | | | | | ๒,๕๐๐,๐๐๐ | กองช่าง |
| ๓ | บริหารงานทั่วไป | งบลงทุน ค่าครุภัณฑ์ | ครุภัณฑ์ยานพาหนะ และขนส่ง | รถยนต์บรรทุก ปริมาตรกระบะบรรทุกไม่ต่ำกว่า ๒,๔๐๐ ซีซี เครื่องยนต์ดีเซล ขับเคลื่อน ๒ ล้อ แบบดับเบิ้ลแคบ | | | | | ๘๕๔,๐๐๐ | สำนักปลัด |
| ๔ | บริหารงานทั่วไป | งบลงทุน ค่าครุภัณฑ์ | ครุภัณฑ์สำนักงาน | ตู้เก็บเอกสาร แบบ ๒ บาน | ๓๐,๐๐๐ | ๓๐,๐๐๐ | ๓๐,๐๐๐ | ๓๐,๐๐๐ | ๓๐,๐๐๐ | สำนักปลัด |

แผนพัฒนาท้องถิ่น (พ.ศ. ๒๕๖๖ – ๒๕๗๐)

ขององค์การบริหารส่วนตำบลเขาสวนกวาง อำเภอเขาสวนกวาง จังหวัดขอนแก่น

บัญชีครุภัณฑ์

แผนพัฒนาท้องถิ่น(๒๕๖๖ – ๒๕๗๐)

ชื่อ องค์การบริหารส่วนตำบลเขาสวนกวาง อำเภอเขาสวนกวาง จังหวัดขอนแก่น

ชื่อ องค์การบริหารส่วนตำบลเขาสวนกวาง อำเภอเขาสวนกวาง จังหวัดขอนแก่น

| ที่ | แผนงาน | หมวด | ประเภท | เป้าหมาย ผลผลิตของ โครงการ | งบประมาณปีที่ผ่านมา | | | | | หน่วยงาน ที่รับผิดชอบ หลัก |
|-----|-----------------|------------------------|------------------|----------------------------------|---------------------|---------------|---------------|---------------|---------------|----------------------------------|
| | | | | | ๒๕๖๖ (บาท) | ๒๕๖๗ (บาท) | ๒๕๖๘ (บาท) | ๒๕๖๙ (บาท) | ๒๕๗๐ (บาท) | |
| ๕ | บริหารงานทั่วไป | งบลงทุน ค่าครุภัณฑ์ | ครุภัณฑ์สำนักงาน | เครื่องปรับอากาศ แบบแยกส่วน | | ๕๕,๖๐๐ | | | | สำนักปลัด |
| ๖ | สาธารณสุข | งบลงทุน ค่าครุภัณฑ์ | ครุภัณฑ์การเกษตร | เครื่องพ่นหมอกควัน | | | ๑๒๐,๐๐๐ | | | สำนักปลัด |
| ๗ | การรักษาความสงบ | งบลงทุน ค่าครุภัณฑ์ | ครุภัณฑ์สำนักงาน | เครื่องโทรศัพท์เคลื่อนที่ | | ๑๕,๐๐๐ | | | | สำนักปลัด |
| ๘ | บริหารงานทั่วไป | งบลงทุน ค่าครุภัณฑ์ | ครุภัณฑ์สำนักงาน | ชั้นเก็บเอกสาร | ๓๐,๐๐๐ | ๓๐,๐๐๐ | ๓๐,๐๐๐ | ๓๐,๐๐๐ | ๓๐,๐๐๐ | สำนักปลัด |

แผนพัฒนาท้องถิ่น (พ.ศ. ๒๕๖๖ – ๒๕๗๐)

ขององค์การบริหารส่วนตำบลเขาสวนกวาง อำเภอเขาสวนกวาง จังหวัดขอนแก่น

บัญชีครุภัณฑ์

แผนพัฒนาท้องถิ่น(๒๕๖๖ – ๒๕๗๐)

ชื่อ องค์การบริหารส่วนตำบลเขาสวนกวาง อำเภอเขาสวนกวาง จังหวัดขอนแก่น

ชื่อ องค์การบริหารส่วนตำบลเขาสวนกวาง อำเภอเขาสวนกวาง จังหวัดขอนแก่น

| ที่ | แผนงาน | หมวด | ประเภท | เป้าหมาย ผลผลิตของ โครงการ | งบประมาณปีที่ผ่านมา | | | | | หน่วยงาน ที่รับผิดชอบ หลัก |
|-----|-----------------|------------------------|-----------------------------|---|---------------------|---------------|---------------|---------------|---------------|----------------------------------|
| | | | | | ๒๕๖๖ (บาท) | ๒๕๖๗ (บาท) | ๒๕๖๘ (บาท) | ๒๕๖๙ (บาท) | ๒๕๗๐ (บาท) | |
| ๙ | บริหารงานทั่วไป | งบลงทุน ค่าครุภัณฑ์ | ครุภัณฑ์โฆษณา และเผยแพร่ | เครื่องมัลติมีเดียโปรเจ็คเตอร์ ขนาด ๔,๐๐๐ ANSI Lumen | | ๓๓,๖๐๐ | | | | สำนักปลัด |
| ๑๐ | บริหารงานทั่วไป | งบลงทุน ค่าครุภัณฑ์ | ครุภัณฑ์โฆษณา และเผยแพร่ | จอร์รับภาพชนิดมอเตอร์ไฟฟ้า | | ๒๔,๓๐๐ | | | | สำนักปลัด |
| ๑๑ | บริหารงานทั่วไป | งบลงทุน ค่าครุภัณฑ์ | ครุภัณฑ์โฆษณา และเผยแพร่ | โทรทัศน์ขนาด LED แบบ Smart ขนาด ๖๕ นิ้ว | ๒๗,๗๐๐ | | | | | สำนักปลัด |
| ๑๒ | บริหารงานทั่วไป | งบลงทุน ค่าครุภัณฑ์ | ครุภัณฑ์สำนักงาน | ชั้นเก็บเอกสาร | ๓๐,๐๐๐ | ๓๐,๐๐๐ | ๓๐,๐๐๐ | ๓๐,๐๐๐ | ๓๐,๐๐๐ | สำนักปลัด |

แผนพัฒนาท้องถิ่น (พ.ศ. ๒๕๖๖ – ๒๕๗๐)

ขององค์การบริหารส่วนตำบลเขาสวนกวาง อำเภอเขาสวนกวาง จังหวัดขอนแก่น

ส่วนที่ ๔

การติดตามและประเมินผล

๔.๑ การติดตามและประเมินผลยุทธศาสตร์

เนื่องด้วย พระราชบัญญัติสภาตำบลและองค์การบริหารส่วนตำบล พ.ศ.๒๕๓๗ แก้ไขเพิ่มเติมถึงฉบับที่ ๓ (ฉบับที่ ๓) พ.ศ. ๒๕๖๒ มาตรา ๖๙/๑ พระราชบัญญัติกำหนดแผนและขั้นตอนการกระจายอำนาจให้องค์กรปกครองส่วนท้องถิ่น พ.ศ. ๒๕๔๒ หมวด ๒ มาตรา ๑๖ (๑) ระเบียบกระทรวงมหาดไทย ว่าด้วยการจัดทำแผนพัฒนาขององค์กรปกครองส่วนท้องถิ่น พ.ศ. ๒๕๔๘ และที่แก้ไขเพิ่มเติมถึง (ฉบับที่ ๓) พ.ศ. ๒๕๖๑ ได้กำหนดให้องค์กรปกครองส่วนท้องถิ่นมีอำนาจและหน้าที่ในการจัดทำแผนพัฒนาท้องถิ่น เพื่อใช้เป็นกรอบในการจัดทำงบประมาณรายจ่ายประจำปี งบประมาณรายจ่ายเพิ่มเติม และงบประมาณจากเงินสะสมในช่วงของแผนนั้น รวมทั้งวางแนวทางเพื่อให้มีการปฏิบัติให้บรรลุวัตถุประสงค์ตามโครงการพัฒนาที่กำหนดไว้ในแผนพัฒนาท้องถิ่น ซึ่งแผนพัฒนาท้องถิ่น หมายความว่า แผนพัฒนาขององค์กรปกครองส่วนท้องถิ่น ที่กำหนด วิสัยทัศน์ ประเด็นยุทธศาสตร์ เป้าประสงค์ ตัวชี้วัด ค่าเป้าหมาย และกลยุทธ์ โดยสอดคล้องกับแผนพัฒนาจังหวัด ยุทธศาสตร์การพัฒนาขององค์กรปกครองส่วนท้องถิ่นในเขตจังหวัด แผนพัฒนาอำเภอ แผนพัฒนาตำบล แผนพัฒนาหมู่บ้านหรือแผนชุมชน อันมีลักษณะเป็นการกำหนดรายละเอียดแผนงาน โครงการพัฒนา ที่จัดทำขึ้นสำหรับปีงบประมาณแต่ละปี ซึ่งมีความต่อเนื่องและเป็นแผนก้าวหน้า และให้หมายความรวมถึงการเพิ่มเติมหรือเปลี่ยนแปลงแผนพัฒนาท้องถิ่น จึงมีการกำหนดยุทธศาสตร์การพัฒนาขององค์กรปกครองส่วนท้องถิ่นในเขตจังหวัดขึ้น ตามกระบวนการพิจารณาจากประชาคมท้องถิ่นระดับจังหวัด ร่วมกับคณะกรรมการพัฒนาองค์การบริหารส่วนจังหวัด คณะกรรมการประสานแผนพัฒนาท้องถิ่นระดับจังหวัด ผู้แทนองค์กรปกครองส่วนท้องถิ่นในเขตจังหวัด ร่วมกันจัดทำ ทบทวน หรือเปลี่ยนแปลงยุทธศาสตร์การพัฒนาขององค์กรปกครองส่วนท้องถิ่นในเขตจังหวัด เพื่อให้การจัดทำแผนพัฒนาขององค์กรปกครองส่วนท้องถิ่นเกิดประสิทธิภาพ ประสิทธิผล โดยนำยุทธศาสตร์การพัฒนาขององค์กรปกครองส่วนท้องถิ่นในเขตจังหวัดไปใช้เป็นแนวทางในการจัดทำแผนพัฒนาท้องถิ่นของตนเองได้ต่อไป และเพื่อให้สามารถบูรณาการกับแผนพัฒนาจังหวัด แผนปฏิบัติราชการประจำปีของจังหวัดและตอบสนองความต้องการของประชาชนอันจะนำไปสู่การจัดทำงบประมาณ ที่มีประสิทธิภาพในท้องถิ่นได้อย่างแท้จริง เป็นเครื่องมือในการพัฒนาท้องถิ่นให้เข้มแข็ง เกิดประโยชน์สูงสุดต่อประชาชนในท้องถิ่น

ดังนั้น องค์กรปกครองส่วนท้องถิ่น จึงต้องกำหนดยุทธศาสตร์การพัฒนาขององค์กรปกครองส่วนท้องถิ่นให้สอดคล้องยุทธศาสตร์การพัฒนาขององค์กรปกครองส่วนท้องถิ่นในเขตจังหวัด เพื่อนำไปสู่การบูรณาการร่วมกัน ให้เกิดความสอดคล้องกับแผนพัฒนาจังหวัด สามารถเชื่อมโยงไปสู่แผนพัฒนากลุ่มจังหวัด แผนพัฒนาภาค แผนพัฒนาเศรษฐกิจและสังคมแห่งชาติ ฉบับที่ ๑๒ แผนยุทธศาสตร์ชาติ ๒๐ ปี ไทยแลนด์ ๔.๐ และในการจัดทำแผนพัฒนาท้องถิ่น (พ.ศ. ๒๕๖๖ - ๒๕๗๐) จะต้องมีการติดตามและประเมินผลยุทธศาสตร์ ตามระเบียบกระทรวงมหาดไทย ว่าด้วยการจัดทำแผนขององค์กรปกครองส่วนท้องถิ่น พ.ศ. ๒๕๔๘ และที่แก้ไขเพิ่มเติมถึง (ฉบับที่ ๓) พ.ศ. ๒๕๖๑ โดยคณะกรรมการติดตามและประเมินผลแผนพัฒนาท้องถิ่น จะต้องดำเนินการติดตามและประเมินผลยุทธศาสตร์ ซึ่งเป็นส่วนหนึ่งของการติดตามและประเมินผลแผนพัฒนาท้องถิ่น โดยใช้เครื่องมือในการติดตามและประเมินผลยุทธศาสตร์ ดังนี้

แนวทางการพิจารณาการติดตามและประเมินผลยุทธศาสตร์แผนพัฒนาท้องถิ่น (พ.ศ. ๒๕๖๖-๒๕๗๐)

| ลำดับ ที่ | ประเด็นการพิจารณา | คะแนนเต็ม |
|-----------------|---|------------|
| ๑ | ยุทธศาสตร์ชาติ ๒๐ ปี (พ.ศ. ๒๕๖๑ - ๒๕๘๐) | ๑๐ |
| ๒ | ประเด็นการพัฒนาเศรษฐกิจและสังคมแห่งชาติ ฉบับที่ ๑๓ (พ.ศ. ๒๕๖๖ - ๒๕๗๐) | ๑๐ |
| ๓ | ยุทธศาสตร์ภาคตะวันออกเฉียงเหนือ (พ.ศ. ๒๕๖๖ - ๒๕๗๐) | ๑๐ |
| ๔ | ยุทธศาสตร์กลุ่มจังหวัดภาคตะวันออกเฉียงเหนือตอนกลาง | ๑๐ |
| ๕ | ยุทธศาสตร์จังหวัดนครราชสีมา ระยะ ๕ ปี (พ.ศ. ๒๕๖๖ - ๒๕๗๐) | ๑๐ |
| ๖ | ยุทธศาสตร์การพัฒนาของ อปท. ในเขตจังหวัด (พ.ศ. ๒๕๖๖ - ๒๕๗๐) | ๑๐ |
| ๗ | ไทยแลนด์ ๔.๐ | ๑๐ |
| ๘ | ยุทธศาสตร์การพัฒนาขององค์กรปกครองส่วนท้องถิ่น | ๑๐ |
| ๙ | วิสัยทัศน์ | ๕ |
| ๑๐ | แนวทางการพัฒนา | ๕ |
| ๑๑ | เป้าประสงค์ | ๕ |
| ๑๒ | ตัวชี้วัด | ๕ |
| ๑๓ | ค่าเป้าหมาย | ๕ |
| ๑๔ | กลยุทธ์ | ๕ |
| คะแนนรวม | | ๑๑๐ |

๔.๒ การติดตามและประเมินผลโครงการ

สำหรับการติดตามและประเมินผลโครงการ เป็นการติดตามและประเมินผลโครงการในแผนพัฒนาท้องถิ่น (พ.ศ. ๒๕๖๖ – ๒๕๗๐) โดยใช้เครื่องมือในการติดตามและประเมินผลโครงการ ดังนี้

๑. แนวทางการพิจารณาการติดตามและประเมินผลโครงการในแผนพัฒนาท้องถิ่น (พ.ศ. ๒๕๖๖ - ๒๕๗๐)

| ลำดับ ที่ | ประเด็นการพิจารณา | คะแนน เต็ม |
|-----------------|---|---------------|
| ๑ | โครงการ ครุภัณฑ์ เพื่อบริการสาธารณะและกิจกรรมสาธารณะที่สามารถดำเนินการได้ตามอำนาจหน้าที่พระราชบัญญัติสภาตำบลและองค์การบริหารส่วนตำบล พ.ศ.๒๕๓๗ แก้ไขเพิ่มเติมถึงฉบับที่ ๓ ถึง (ฉบับที่ ๗) พ.ศ. ๒๕๖๒ | ๑๐ |
| ๒ | โครงการฯ ที่สามารถดำเนินการได้ตามอำนาจหน้าที่พระราชบัญญัติกำหนดแผนและขั้นตอนการกระจายอำนาจให้แก่องค์กรปกครองส่วนท้องถิ่น พ.ศ. ๒๕๔๒ | ๑๐ |
| ๓ | โครงการฯ ที่สามารถดำเนินการได้ตามอำนาจหน้าที่ประกาศคณะกรรมการกระจายอำนาจให้แก่องค์กรปกครองส่วนท้องถิ่น เรื่องการกระจายอำนาจให้แก่องค์กรปกครองส่วนท้องถิ่น พ.ศ. ๒๕๔๓ ลงวันที่ ๒ ธันวาคม ๒๕๕๓ | ๑๐ |
| ๔ | โครงการฯ ถูกบรรจุตรงแผนงานตามรูปแบบจำแนกประเภทรายรับ-จ่าย งบประมาณรายจ่ายประจำปีขององค์กรปกครองส่วนท้องถิ่น | ๑๐ |
| ๕ | โครงการฯ มีการประมาณการราคาถูกต้องตามหลักวิธีการงบประมาณ สอดคล้องตามเป้าหมายของโครงการ หลักของราคากลางตามพระราชบัญญัติการจัดซื้อจัดจ้างและการบริหารพัสดุภาครัฐ พ.ศ. ๒๕๖๐ | ๑๐ |
| ๖ | โครงการฯ มีการประมาณการราคาถูกต้องตามหลักวิธีการงบประมาณ การประมาณราคา สอดคล้องตามเป้าหมายของโครงการ ถูกต้องตามหลักวิชาการทางช่าง หลักของราคากลางตามพระราชบัญญัติการจัดซื้อจัดจ้างและการบริหารพัสดุภาครัฐ พ.ศ. ๒๕๖๐ | ๑๐ |
| ๗ | โครงการฯ มีความโปร่งใสในการกำหนดราคากลางและตรวจสอบได้ในเชิงประจักษ์ | ๑๐ |
| ๘ | โครงการเงินอุดหนุนเป็นไปตามระเบียบกระทรวงมหาดไทย ว่าด้วยเงินอุดหนุนขององค์กรปกครองส่วนท้องถิ่น พ.ศ. ๒๕๕๙ และที่แก้ไขเพิ่มเติม (ฉบับที่ ๒) พ.ศ. ๒๕๖๓ | ๑๐ |
| ๙ | โครงการฯ ผ่านความเห็นชอบจากประชาคมท้องถิ่น | |
| ๑๐ | โครงการฯ ผ่านคณะกรรมการสนับสนุนการจัดทำแผนพัฒนา คณะกรรมการพัฒนาสภาท้องถิ่น | ๑๐ |
| คะแนนรวม | | ๑๐๐ |

๒. การติดตามและประเมินผลการดำเนินงาน

| ยุทธศาสตร์ | ๒๕๖๑ | | ๒๕๖๒ | | ๒๕๖๓ | | ๒๕๖๔ | | ๒๕๖๕ | |
|---|------------|---------------------|------------|----------------------|------------|----------------------|------------|----------------------|------------|----------------------|
| | จำนวน | งบประมาณ | จำนวน | งบประมาณ | จำนวน | งบประมาณ | จำนวน | งบประมาณ | จำนวน | งบประมาณ |
| การพัฒนาโครงสร้างพื้นฐาน | ๑๔๒ | ๕๐๐,๐๐๐.๐๐ | ๑๔๔ | ๓๐,๘๑๕,๐๐๐.๐๐ | ๑๔๖ | ๓๕,๓๗๐,๐๐๐.๐๐ | ๑๔๖ | ๓๒,๓๕๐,๐๐๐.๐๐ | ๑๔๑ | ๓๑,๑๕๐,๐๐๐.๐๐ |
| การพัฒนาเศรษฐกิจ | ๐ | ๐ | ๐ | ๐ | ๐ | ๐ | ๐ | ๐ | ๐ | ๐ |
| การพัฒนาคุณภาพชีวิต | ๑๔ | ๓๐,๐๐๐.๐๐ | ๑๙ | ๑,๕๐๘,๐๐๐.๐๐ | ๒๔ | ๓,๐๖๘,๐๐๐.๐๐ | ๒๖ | ๓,๑๒๒,๐๐๐.๐๐ | ๒๖ | ๓,๑๒๓,๐๐๐.๐๐ |
| การพัฒนาด้านทรัพยากรธรรมชาติและสิ่งแวดล้อม | ๓ | ๐.๐๐ | ๓ | ๙๐,๐๐๐.๐๐ | ๓ | ๙๐,๐๐๐.๐๐ | ๓ | ๕๐,๐๐๐.๐๐ | ๓ | ๕๐,๐๐๐.๐๐ |
| การบริหารจัดการบ้านเมืองที่ดี | ๙ | ๐.๐๐ | ๙ | ๗,๗๗๐,๐๐๐.๐๐ | ๑๑ | ๘,๑๗๐,๐๐๐.๐๐ | ๑๒ | ๖,๒๙๐,๐๐๐.๐๐ | ๑๒ | ๖,๒๙๐,๐๐๐.๐๐ |
| การพัฒนาตามแผนกระจายอำนาจให้แก่องค์กรปกครองส่วนท้องถิ่น | ๔๕ | ๕๓๐,๐๐๐.๐๐ | ๔๘ | ๓,๗๒๕,๐๐๐.๐๐ | ๕๐ | ๖,๗๓๕,๐๐๐.๐๐ | ๕๐ | ๖,๙๒๑,๐๔๐.๐๐ | ๕๐ | ๖,๔๘๑,๐๔๐.๐๐ |
| รวม | ๒๑๓ | ๑,๐๖๐,๐๐๐.๐๐ | ๒๒๓ | ๔๓,๙๐๘,๐๐๐.๐๐ | ๒๓๔ | ๕๓,๔๓๓,๐๐๐.๐๐ | ๒๓๗ | ๔๘,๗๓๓,๐๔๐.๐๐ | ๒๓๒ | ๔๗,๐๙๔,๐๔๐.๐๐ |

๔.๓ สรุปผลการพัฒนาท้องถิ่น จากแผนพัฒนาท้องถิ่น (พ.ศ. ๒๕๖๑ - ๒๕๖๕)

สรุปรายงานผลการดำเนินการ ประจำปีงบประมาณ พ.ศ. ๒๕๖๑

| ยุทธศาสตร์ | แผนการดำเนินการทั้งหมด | | อนุมัติงบประมาณ | | ลงนามสัญญา | | เบิกจ่าย | |
|---|------------------------|---------------------|-----------------|-------------|--------------|-------------|--------------|-------------|
| | จำนวนโครงการ | งบประมาณ | จำนวนโครงการ | งบประมาณ | จำนวนโครงการ | งบประมาณ | จำนวนโครงการ | งบประมาณ |
| ๑.การพัฒนาโครงสร้างพื้นฐาน | ๑๔๒ | ๕๐๐,๐๐๐.๐๐ | - | - | | | | |
| ๒.การพัฒนาเศรษฐกิจ | ๐ | ๐ | - | - | | | | |
| ๓.การพัฒนาคุณภาพชีวิต | ๑๔ | ๓๐,๐๐๐.๐๐ | - | - | | | | |
| ๔.การพัฒนาด้านทรัพยากรธรรมชาติและสิ่งแวดล้อม | ๓ | ๐.๐๐ | - | - | | | | |
| ๕.การบริหารจัดการบ้านเมืองที่ดี | ๙ | ๐.๐๐ | - | - | | | | |
| ๖.การพัฒนาตามแผนกระจายอำนาจให้แก่องค์กรปกครองส่วนท้องถิ่น | ๔๕ | ๕๓๐,๐๐๐.๐๐ | - | - | | | | |
| รวม | ๒๑๓ | ๑,๐๖๐,๐๐๐.๐๐ | ๐ | ๐.๐๐ | ๐ | ๐.๐๐ | ๐ | ๐.๐๐ |

สรุปรายงานผลการดำเนินการ ประจำปีงบประมาณ พ.ศ. ๒๕๖๒

| ยุทธศาสตร์ | แผนการดำเนินการทั้งหมด | | อนุมัติงบประมาณ | | ลงนามสัญญา | | เบิกจ่าย | |
|---|------------------------|----------------------|-----------------|-------------|--------------|-------------|--------------|-------------|
| | จำนวนโครงการ | งบประมาณ | จำนวนโครงการ | งบประมาณ | จำนวนโครงการ | งบประมาณ | จำนวนโครงการ | งบประมาณ |
| ๑.การพัฒนาโครงสร้างพื้นฐาน | ๑๔๔ | ๓๐,๘๑๕,๐๐๐.๐๐ | - | - | | | | |
| ๒.การพัฒนาเศรษฐกิจ | ๐ | ๐ | - | - | | | | |
| ๓.การพัฒนาคุณภาพชีวิต | ๑๙ | ๑,๕๐๘,๐๐๐.๐๐ | - | - | | | | |
| ๔.การพัฒนาด้านทรัพยากรธรรมชาติและสิ่งแวดล้อม | ๓ | ๙๐,๐๐๐.๐๐ | - | - | | | | |
| ๕.การบริหารจัดการบ้านเมืองที่ดี | ๙ | ๗,๗๗๐,๐๐๐.๐๐ | - | - | | | | |
| ๖.การพัฒนาตามแผนกระจายอำนาจให้แก่องค์กรปกครองส่วนท้องถิ่น | ๔๘ | ๓,๗๒๕,๐๐๐.๐๐ | - | - | | | | |
| รวม | ๒๒๓ | ๔๓,๙๐๘,๐๐๐.๐๐ | ๐ | ๐.๐๐ | ๐ | ๐.๐๐ | ๐ | ๐.๐๐ |

สรุปรายงานผลการดำเนินการ ประจำปีงบประมาณ พ.ศ. ๒๕๖๓

| ยุทธศาสตร์ | แผนการดำเนินการทั้งหมด | | อนุมัติงบประมาณ | | ลงนามสัญญา | | เบิกจ่าย | |
|---|------------------------|---------------|-----------------|--------------|--------------|--------------|--------------|--------------|
| | จำนวนโครงการ | งบประมาณ | จำนวนโครงการ | งบประมาณ | จำนวนโครงการ | งบประมาณ | จำนวนโครงการ | งบประมาณ |
| ๑.การพัฒนาโครงสร้างพื้นฐาน | ๑๔๖ | ๓๕,๓๗๐,๐๐๐.๐๐ | - | - | | | | |
| ๒.การพัฒนาเศรษฐกิจ | ๐ | ๐ | - | - | | | | |
| ๓.การพัฒนาคุณภาพชีวิต | ๒๔ | ๓,๐๖๘,๐๐๐.๐๐ | ๘ | ๑,๗๗๕,๔๐๐.๐๐ | ๖ | ๑,๖๖๓,๐๖๐.๐๐ | ๖ | ๑,๖๖๓,๐๖๐.๐๐ |
| ๔.การพัฒนาด้านทรัพยากรธรรมชาติและสิ่งแวดล้อม | ๓ | ๙๐,๐๐๐.๐๐ | ๑ | ๕,๕๐๐.๐๐ | | | | |
| ๕.การบริหารจัดการบ้านเมืองที่ดี | ๑๑ | ๘,๑๗๐,๐๐๐.๐๐ | ๓ | ๕,๓๒๗,๕๐๐.๐๐ | ๓ | ๔,๙๙๓,๓๐๐.๐๐ | ๓ | ๔,๙๙๓,๓๐๐.๐๐ |
| ๖.การพัฒนาตามแผนกระจายอำนาจให้แก่องค์กรปกครองส่วนท้องถิ่น | ๕๐ | ๖,๗๓๕,๐๐๐.๐๐ | ๘ | ๑,๐๔๙,๓๔๒.๐๐ | ๖ | ๙๙๒,๕๓๐.๐๔ | ๖ | ๘๘๖,๘๑๖.๓๖ |

| | | | | | | | | |
|-----|-----|---------------|----|--------------|----|--------------|----|--------------|
| รวม | ๒๓๔ | ๕๓,๔๓๓,๐๐๐.๐๐ | ๒๐ | ๘,๑๕๗,๗๔๒.๐๐ | ๑๕ | ๗,๖๔๖,๘๙๐.๐๔ | ๑๕ | ๗,๕๔๑,๑๗๖.๓๖ |
|-----|-----|---------------|----|--------------|----|--------------|----|--------------|

สรุปรายงานผลการดำเนินการ ประจำปีงบประมาณ พ.ศ. ๒๕๖๕

| ยุทธศาสตร์ | แผนการดำเนินการทั้งหมด | | อนุมัติงบประมาณ | | ลงนามสัญญา | | เบิกจ่าย | |
|---|------------------------|---------------|-----------------|--------------|--------------|--------------|--------------|--------------|
| | จำนวนโครงการ | งบประมาณ | จำนวนโครงการ | งบประมาณ | จำนวนโครงการ | งบประมาณ | จำนวนโครงการ | งบประมาณ |
| ๑.การพัฒนาโครงสร้างพื้นฐาน | ๑๔๖ | ๓๒,๓๕๐,๐๐๐.๐๐ | - | - | - | - | - | - |
| ๒.การพัฒนาเศรษฐกิจ | ๐ | ๐ | - | - | - | - | - | - |
| ๓.การพัฒนาคุณภาพชีวิต | ๒๖ | ๓,๑๒๒,๐๐๐.๐๐ | ๑๒ | ๑,๘๖๔,๐๐๐.๐๐ | ๔ | ๑,๕๓๙,๖๐๕.๐๐ | ๔ | ๑,๕๓๙,๖๐๕.๐๐ |
| ๔.การพัฒนาด้านทรัพยากรธรรมชาติและสิ่งแวดล้อม | ๓ | ๕๐,๐๐๐.๐๐ | ๑ | ๑๐,๐๐๐.๐๐ | - | - | - | - |
| ๕.การบริหารจัดการบ้านเมืองที่ดี | ๑๒ | ๖,๒๙๐,๐๐๐.๐๐ | ๓ | ๔,๙๘๐,๐๐๐.๐๐ | ๓ | ๔,๕๐๓,๒๙๐.๐๐ | ๓ | ๔,๔๙๓,๔๕๐.๐๐ |
| ๖.การพัฒนาตามแผนกระจายอำนาจให้แก่องค์กรปกครองส่วนท้องถิ่น | ๕๐ | ๖,๙๒๑,๐๔๐.๐๐ | ๑๐ | ๑,๓๖๐,๐๕๐.๐๐ | ๔ | ๑,๑๘๑,๔๔๘.๑๘ | ๔ | ๑,๐๕๕,๘๙๙.๘๐ |
| รวม | ๒๓๗ | ๔๘,๗๓๓,๐๔๐.๐๐ | ๒๖ | ๘,๒๑๔,๐๕๐.๐๐ | ๑๑ | ๗,๒๒๔,๓๔๓.๑๘ | ๑๑ | ๗,๐๘๘,๙๕๔.๘๐ |

๔.๔ ข้อเสนอแนะในการจัดทำแผนพัฒนาท้องถิ่นในอนาคต

(๑) ผลกระทบนำไปสู่นาคต

(๑.๑) ปัญหาสาธารณสุขภัยต่างๆ ที่เกิดขึ้นในองค์กรปกครองส่วนท้องถิ่น อันได้แก่ ภัยแล้ง วาตะภัย น้ำท่วม อัคคีภัย ที่เกิดขึ้นและส่งผลกระทบต่อประชาชนในพื้นที่ เกิดความเสียหายทั้งชีวิตและทรัพย์สิน แนวทางการแก้ไข คือพิจารณาวางแผนการดำเนินการป้องกัน ก่อนเกิดเหตุ ระหว่างเกิดเหตุ หลังเกิดเหตุ บรรจุแผนงาน โครงการ กิจกรรม การให้ความช่วยเหลือต่างๆ จัดตั้งศูนย์ช่วยเหลือประชาชนขององค์กรปกครองส่วนท้องถิ่น เพื่อสามารถดำเนินการได้ทันทั่วถึง

(๑.๒) ปัญหาโรคระบาดที่เกิดจากคน เกิดจากสัตว์ ที่ส่งผลกระทบต่อชีวิตประชาชน และสัตว์ต่างๆ ในตำบล ซึ่งได้แก่ โรคติดเชื้อไวรัสโคโรนา ๒๐๑๙ (COVID-๑๙) โรคไข้หวัดใหญ่ ไข้หวัดนก โรคมือ เท้า ปาก ที่เกิดขึ้นกับเด็กๆ โรคพิษสุนัขบ้า แนวทางการแก้ไขปัญหา คือ ฝึกอบรม ประชาสัมพันธ์ รมณรงค์ การป้องกัน ลงพื้นที่ระงับการเกิดโรคระบาด การทำลาย การรักษา

(๑.๓) ปัญหาประชาชนมีรายได้น้อย การศึกษาต่ำ ประชาชนในตำบลยังมีคนรายได้น้อย มีหนี้สินเยอะ ไม่เพียงพอในการดำรงชีวิต ค่าครองชีพสูง แนวทางการแก้ไขปัญหา ให้ความรู้เกี่ยวกับการประกอบอาชีพ สาธิตการประกอบอาชีพ ช่วยเหลือประชาชนซ่อมแซมบ้านคนจน ผู้มีรายได้น้อย ส่งเสริมด้านการศึกษาโดยการจัดการบริการสาธารณสุขด้านการศึกษา การจัดตั้งศูนย์พัฒนาเด็กเล็ก สนับสนุนกิจกรรมต่างๆ ให้กับเด็กนักเรียน จ้างเด็กนักเรียนในช่วงปิดภาคเรียนเพื่อมีรายได้

(๑.๔) ปัญหายาเสพติดในตำบล ในพื้นที่ยังไม่พบว่ามีการค้ายาเสพติด และยังไม่พบรายงานว่ามีผู้ติดยาเสพติด แต่เพื่อเป็นการป้องกัน มีแนวทางการป้องกัน โดยการลงพื้นที่ค้นหา การณรงค์ป้องกัน การให้ความรู้กับประชาชนได้ทราบถึงโทษของยาเสพติด

(๑.๕) ปัญหาการสัญจรไปมาของประชาชนในตำบล เนื่องจาก ในตำบลด้านโครงสร้างพื้นฐานเส้นทางการคมนาคมบางหมู่บ้านยังเป็น ถนนดิน ถนนลูกรัง ช่วงฤดูฝนถนนลื่น เป็นหลุมเป็นบ่อ เกิดปัญหาในการสัญจรไปมาของประชาชน เสี่ยงต่อการเกิดอุบัติเหตุ การคมนาคมล่าช้า แนวทางการแก้ไข จัดทำแผนงานโครงการก่อสร้างถนนในเส้นทางสำคัญ พิจารณาเสนอสนับสนุนจากหน่วยงานอื่น

(๒) ข้อสังเกต ข้อเสนอแนะ ผลจากการพัฒนา

(๒.๑) ข้อสังเกต จากการสำรวจข้อมูล การลงพื้นที่ในตำบล จะเห็นว่าประชาชนยังมีปัญหาที่ต้องดำเนินการแก้ไขอยู่มาก ดังนี้ ด้านการศึกษา สาธารณสุข ความมั่นคงปลอดภัยในชีวิตและทรัพย์สิน การศาสนา ศิลปวัฒนธรรม ประเพณี กีฬา สถานที่พักผ่อนหย่อนใจ สวัสดิการสังคม การเกษตร เศรษฐกิจ อุตสาหกรรม การพัฒนาอาชีพ เส้นทางคมนาคมขนส่ง/ไฟฟ้า/น้ำประปา/แหล่งน้ำเพื่ออุปโภค – บริโภค ด้านทรัพยากรและสิ่งแวดล้อม ขยะมูลฝอยและสิ่งปฏิกูล จากปัญหาด้านต่างๆ ประชาชนไม่สามารถแก้ไขปัญหาเองได้ จึงต้องเสนอให้องค์กรปกครองส่วนท้องถิ่นแก้ไข ทำให้มีการเสนอโครงการเข้ามาเป็นจำนวนมาก ซึ่งงบประมาณขององค์กรปกครองส่วนท้องถิ่นนั้นมีจำกัดไม่เพียงพอต่อการจัดการได้

(๒.๒) ข้อเสนอแนะ จากข้อสังเกตดังกล่าว มีข้อเสนอแนะในการแก้ไขปัญหาต่างๆ ดังนี้ ปัญหาต่างๆ ที่ถูกเสนอมายังองค์กรปกครองส่วนท้องถิ่น นั้น ควรนำมาพิจารณาจัดลำดับความสำคัญโดยประชาคมท้องถิ่น ซึ่งมีหลายภาคส่วน ประกอบไปด้วย คณะกรรมการพัฒนาขององค์กรปกครองส่วนท้องถิ่น สมาชิกสภาท้องถิ่น ผู้นำหมู่บ้าน ตัวแทนส่วนราชการ รัฐวิสาหกิจ หน่วยงานที่เกี่ยวข้อง ประชาชนทั่วไป ร่วมกันพิจารณาจัดลำดับความสำคัญของโครงการ และพิจารณาบรรจุเข้าแผนพัฒนาท้องถิ่นต่อไป กรณีโครงการที่เกินศักยภาพที่องค์กรปกครองส่วนท้องถิ่นเสนอขอรับการสนับสนุนจากหน่วยงานอื่น

(๒.๓) ผลจากการพัฒนา จากการพัฒนาที่ผ่านมาพบว่าองค์กรปกครองส่วนท้องถิ่นได้แก้ไขปัญหาให้กับประชาชนได้ในหลายเรื่อง และครอบคลุมทุกด้าน มีผลการประเมินอยู่ในเกณฑ์ที่ดี ประชาชนมีความพึงพอใจ แต่ก็ยังมีปัญหาที่จะต้องแก้ไขต่อไป ไม่ว่าจะเป็นด้านสิ่งแวดล้อมที่ยังมีการเผาหญ้า อ้อย ตอข้าว ในช่วงเวลาเก็บเกี่ยว การเลี้ยงสัตว์ วัว ควาย หมู ที่ส่งกลิ่นเหม็นรบกวน การพนันที่ยังมีในพื้นที่ เส้นทางคมนาคมยังไม่ครบ
