

แผนพัฒนาท้องถิ่น

(พ.ศ. ๒๕๖๑ - ๒๕๖๕)



องค์การบริหารส่วนตำบลเขาสวนกวาง
อำเภอเขาสวนกวาง จังหวัดขอนแก่น

งานนโยบายและแผน

สำนักงานปัสัฒฯ



ประกาศองค์การบริหารส่วนตำบลเขาสวนกวาง

เรื่อง การใช้แผนพัฒนาท้องถิ่น (พ.ศ.๒๕๖๑-๒๕๖๕)

ระเบียบกระทรวงมหาดไทยว่าด้วยการจัดทำแผนพัฒนาขององค์กรปกครองส่วนท้องถิ่น พ.ศ.๒๕๔๘ และแก้ไขเพิ่มเติม (ฉบับที่๓) พ.ศ.๒๕๖๑ ข้อ ๕ ข้อ ๑๗ ข้อ ๒๔ และ ข้อ ๒๕ หนังสือกระทรวงมหาดไทย ด่วนที่สุด ที่ มท ๐๘๑๐.๓/ว ๖๐๔๖ ลงวันที่ ๑๙ ตุลาคม ๒๕๖๑ และหนังสือกระทรวงมหาดไทย ด่วนที่สุด ที่ มท ๐๘๑๐.๓/ว ๒๙๓๑ ลงวันที่ ๑๕ พฤษภาคม ๒๕๖๒ กำหนดให้องค์กรปกครองส่วนท้องถิ่นทบทวนแผนพัฒนาท้องถิ่น (พ.ศ. ๒๕๖๑-๒๕๖๕)

เพื่อให้การปฏิบัติงานตามอำนาจหน้าที่ขององค์การบริหารส่วนตำบลเขาสวนกวางเป็นไปเพื่อประโยชน์สุขของประชาชน โดยใช้วิธีการบริหารกิจการบ้านเมืองที่ดี และได้คำนึงถึงการมีส่วนร่วมของประชาชนในการจัดทำแผนพัฒนาองค์การบริหารส่วนตำบลเขาสวนกวาง จึงทบทวนแผนพัฒนาท้องถิ่น (พ.ศ.๒๕๖๑-๒๕๖๕) เป็นแผนพัฒนาท้องถิ่น (พ.ศ.๒๕๖๑-๒๕๖๕) เสร็จเรียบร้อยแล้วเป็นไปตามกระบวนการที่กำหนดไว้ทุกประการ

องค์การบริหารส่วนตำบลเขาสวนกวาง จะใช้แผนพัฒนาท้องถิ่น (พ.ศ.๒๕๖๑-๒๕๖๕) เป็นกรอบในการจัดทำงบประมาณรายจ่ายล่วงหน้าประจำปี งบประมาณรายจ่ายเพิ่มเติม งบประมาณจากเงินสะสมงบประมาณ แผนความต้องการของงบลงทุนเพื่อการพัฒนาองค์การบริหารส่วนตำบลเขาสวนกวาง เงินอุดหนุนเฉพาะกิจ และงบประมาณเงินอุดหนุนให้แก่หน่วยงานอื่น รวมทั้งวางแนวทางเพื่อให้มีการปฏิบัติให้บรรลุวัตถุประสงค์ตามโครงการที่กำหนดไว้ในแผนพัฒนาท้องถิ่น (พ.ศ.๒๕๖๑-๒๕๖๕)

จึงประกาศมาให้ทราบโดยทั่วกัน

ประกาศ ณ วันที่ ๑๔ เดือน มิถุนายน พ.ศ.๒๕๖๒

ร้อยตำรวจตรี

(เดชา ปะโปตินัง)

นายกองค์การบริหารส่วนตำบลเขาสวนกวาง

สารบัญ

		หน้า
ส่วนที่ ๑	สภาพทั่วไปและข้อมูลพื้นฐาน	๑
ส่วนที่ ๒	ยุทธศาสตร์องค์กรปกครองส่วนท้องถิ่น	๙
ส่วนที่ ๓	การนำแผนพัฒนาท้องถิ่นไปสู่การปฏิบัติ	๕๔
ส่วนที่ ๔	การติดตามและประเมินผล	๕๕
ภาคผนวก		

ส่วนที่ ๑

สภาพทั่วไปและข้อมูลพื้นฐาน

๑. ลักษณะทั่วไปของพื้นที่องค์การบริหารส่วนตำบลเขาสวนกวาง

๑.๑ ข้อมูลทั่วไป

องค์การบริหารส่วนตำบลเขาสวนกวาง ตั้งอยู่เลขที่ ๒๒๖ หมู่ที่ ๑๑ บ้านค่านางปุม อยู่ทางทิศตะวันตกของอำเภอเขาสวนกวาง ห่างจากตัวอำเภอเขาสวนกวางประมาณ ๓ กิโลเมตร และห่างจากตัวจังหวัดขอนแก่น ประมาณ ๕๓ กิโลเมตร โดยมีอาณาเขตติดต่อ ดังนี้

ทิศเหนือ	จรด	ตำบลโคกกลาง	อำเภอโนนสะอาด	จังหวัดอุดรธานี
ทิศใต้	จรด	ตำบลคำม่วง	อำเภอเขาสวนกวาง	จังหวัดขอนแก่น
ทิศตะวันออก	จรด	ตำบลคำม่วง	อำเภอเขาสวนกวาง	จังหวัดขอนแก่น
ทิศตะวันตก	จรด	ตำบลดงเมืองแอม	อำเภอเขาสวนกวาง	จังหวัดขอนแก่น

๑.๒ เนื้อที่

องค์การบริหารส่วนตำบลเขาสวนกวาง อำเภอเขาสวนกวาง จังหวัดขอนแก่น มีพื้นที่ทั้งหมดประมาณ ๕๒.๕๙ ตารางกิโลเมตร

๑.๓ ภูมิประเทศ

องค์การบริหารส่วนตำบลเขาสวนกวาง มีลักษณะพื้นที่โดยทั่วไปเป็นที่ราบและที่ราบเชิงเขามีป่าละเมาะสลับทุ่งนา สภาพที่ดินปนทราย มีลำห้วยที่ไหลผ่าน คือ ลำห้วยเสือเต็น ฤดูร้อนอากาศร้อนจัด ฤดูหนาวอากาศหนาวจัด มีลมพัดแรงอากาศแห้ง มีฝนตกชุกในช่วง เดือนมิถุนายน - เดือนกันยายน อุณหภูมิโดยเฉลี่ยทั้งปี ๒๗.๕ องศาเซลเซียส

๑.๔ จำนวนหมู่บ้าน ๖ หมู่

จำนวนหมู่บ้านในเขตองค์การบริหารส่วนตำบล ๖ หมู่บ้าน ได้แก่

- หมู่ที่ ๓ บ้านค่านางปุม
- หมู่ที่ ๔ บ้านป่าหวายนั่ง
- หมู่ที่ ๖ บ้านนาค้อ
- หมู่ที่ ๗ บ้านหนองสองห้อง
- หมู่ที่ ๘ บ้านหนองตะนา
- หมู่ที่ ๑๑ บ้านค่านางปุม

๑.๕ ท้องถิ่นอื่นในตำบล

- จำนวนเทศบาล ๑ แห่ง คือ เทศบาลตำบลเขาสวนกวาง
- จำนวนสุขาภิบาล - แห่ง

คำนำ

ตามพระราชบัญญัติสภาตำบลและองค์การบริหารส่วนตำบล พ.ศ. ๒๕๓๗ และที่แก้ไขเพิ่มเติมถึง (ฉบับที่ ๖) พ.ศ. ๒๕๕๒ และพระราชบัญญัติกำหนดแผนและขั้นตอนการกระจายอำนาจให้แก่องค์กรปกครองส่วนท้องถิ่น พ.ศ. ๒๕๕๒ หมวด ๒ มาตรา ๑๖ (๑) ประกอบกับระเบียบกระทรวงมหาดไทยว่าด้วยการจัดทำแผนพัฒนา ขององค์กรปกครองส่วนท้องถิ่น พ.ศ. ๒๕๕๘ และที่เพิ่มเติม (ฉบับที่ ๓) พ.ศ. ๒๕๖๑ ได้กำหนดให้องค์กรปกครองส่วนท้องถิ่น มีอำนาจและหน้าที่ในการจัดทำแผนพัฒนาท้องถิ่นของตนเอง แผนพัฒนาท้องถิ่นนั้น หมายถึง แผนพัฒนาท้องถิ่นขององค์กรปกครองส่วนท้องถิ่น โดยคณะกรรมการพัฒนาท้องถิ่นจัดประชุมประชาคมท้องถิ่น ส่วนราชการ และรัฐวิสาหกิจที่เกี่ยวข้อง เพื่อแจ้งแนวทางพัฒนาท้องถิ่น รับทราบปัญหา ความต้องการ ประเด็นการพัฒนาและประเด็นที่เกี่ยวข้องตลอดจนความช่วยเหลือทางวิชาการ และแนวทางปฏิบัติที่เหมาะสมกับสภาพพื้นที่เพื่อนำมากำหนดแนวทางการจัดทำแผนพัฒนาท้องถิ่น โดยให้นำข้อมูลพื้นฐานในการพัฒนาจากหน่วยงานต่าง ๆ และข้อมูลในแผนพัฒนาหมู่บ้านหรือแผนชุมชนมาพิจารณาประกอบการจัดทำแผนพัฒนาท้องถิ่น (พ.ศ. ๒๕๖๑ - ๒๕๖๕)

เพื่อให้การดำเนินการให้เป็นไปตามกฎหมายดังกล่าว องค์การบริหารส่วนตำบลเขาสวนกวาง จึงได้จัดทำแผนพัฒนาท้องถิ่น (พ.ศ. ๒๕๖๑ - ๒๕๖๕) ขึ้น เพื่อใช้เป็นกรอบในการจัดทำงบประมาณรายจ่ายประจำปี งบประมาณรายจ่ายเพิ่มเติม เงินสะสม และพร้อมที่จะนำไปสู่การปฏิบัติและสามารถใช้ในการประสานแผนการพัฒนาท้องถิ่นได้อย่างมีประสิทธิภาพและประสิทธิผลตามนโยบายรัฐบาล และคณะผู้บริหารหวังที่จะทำให้เกิดการพัฒนาในท้องถิ่น

องค์การบริหารส่วนตำบลเขาสวนกวาง จึงหวังเป็นอย่างยิ่งว่าแผนพัฒนาท้องถิ่น (พ.ศ. ๒๕๖๑ - ๒๕๖๕) ขององค์การบริหารส่วนตำบลเขาสวนกวาง ฉบับนี้จะเป็นแนวทางในการพัฒนาองค์การบริหารส่วนตำบลเขาสวนกวางที่มีประสิทธิภาพและตอบสนองความต้องการของประชาชนอย่างแท้จริงต่อไป

องค์การบริหารส่วนตำบลเขาสวนกวาง
อำเภอเขาสวนกวาง จังหวัดขอนแก่น

๑.๖ ประชากร

-๒-

๑. จำนวนราษฎรทั้งสิ้น ๓,๘๒๑ คน ชาย ๑,๙๒๕ คน หญิง ๑,๘๙๖ คน

๒. จำนวนครัวเรือน ๑,๐๘๙ ครัวเรือน

(ข้อมูล ณ เดือน เมษายน ๒๕๖๒)

จำนวนประชากร

หมู่ที่	บ้าน	จำนวนประชากร		จำนวน ครัวเรือน
		ชาย	หญิง	
๓	บ้านค่านางปุม	๓๑๗	๓๒๔	๑๖๖
๔	บ้านป่าหวายนัง	๕๐๙	๔๘๙	๒๕๘
๖	บ้านนาค้อ	๒๔๘	๒๔๙	๑๘๔
๗	บ้านหนองสองห้อง	๕๒๗	๔๙๐	๒๕๔
๙	บ้านหนองตะนา	๖๐	๕๓	๖๑
๑๑	บ้านค่านางปุม	๒๖๒	๒๙๑	๑๖๖
	<u>รวม</u>	<u>๑,๙๒๕</u>	<u>๑,๘๙๖</u>	<u>๑,๐๘๙</u>

๒. สภาพทางเศรษฐกิจ

๒.๑ อาชีพ

อาชีพของประชาชนในเขตองค์การบริหารส่วนตำบลเขาสวนกวาง ส่วนใหญ่ประกอบอาชีพเกษตรกรรม ทำนา , ทำไร่

๒.๒ หน่วยธุรกิจ^๑ในเขตองค์การบริหารส่วนตำบลเขาสวนกวาง

ธนาคาร	-	แห่ง
ปั้มน้ำมันและก๊าซ	-	แห่ง
โรงสีขนาดเล็ก	๑๑	แห่ง
โรงสีขนาดกลาง	๙	แห่ง
โรงงานอุตสาหกรรม	๑	แห่ง
ปั้มน้ำมัน (ปั้มหลอดแก้ว)	๔	แห่ง
ลานมันแห้ง	๒	แห่ง

๓.๑ การศึกษา

โรงเรียนประถมศึกษา ๔ แห่ง สังกัดสำนักงานเขตพื้นที่การศึกษาขั้นพื้นฐาน คือ

- (๑) โรงเรียนบ้านค่านางปุม หมู่ที่ ๓,๑๑
- (๒) โรงเรียนป่าหวายนั่งราษฎรบำรุง หมู่ที่ ๔
- (๓) โรงเรียนบ้านนาค้อ หมู่ที่ ๖
- (๔) โรงเรียนสองห้องประชาบำรุง หมู่ที่ ๗

จำนวนนักเรียนและจำนวนเด็กเล็กของแต่ละโรงเรียน (ข้อมูล ณ วันที่ ๑๔ มิถุนายน๒๕๖๒)

	รายชื่อโรงเรียน	จำนวนนักเรียน								หมายเหตุ
		อนุบาล (คน)	ป.๑ (คน)	ป.๒ (คน)	ป.๓ (คน)	ป.๔ (คน)	ป.๕ (คน)	ป.๖ (คน)	รวมทั้งสิ้น	
๑	บ้านค่านางปุม	๘๘	๑๔	๑๐	๗	๑๐	๘	๖	๖๓	
๒.	บ้านนาค้อ	๓	๗	๘	๔	๓	๒	๔	๓๑	
๓.	บ้านป่าหวายนั่งราษฎร บำรุง	๓	๒	๒	๔	๖	๔	๒	๒๓	
๔.	บ้านสองห้องประชาบำรุง	๒๒	๑๒	๑๕	๗	๘	๑๐	๘	๘๒	
๕.	ศูนย์พัฒนาเด็กเล็กฯ	-	-	-	-	-	-	-	๔๕	
	รวม	๓๖	๓๕	๓๕	๒๒	๒๗	๒๔	๒๐	๒๔๔	

๒.๒ ศาสนา

ประชากรส่วนใหญ่นับถือศาสนาพุทธ โดยมีพระธรรมคำสอนของพุทธศาสนาเป็นเครื่องยึดเหนี่ยวทางจิตใจ โดยมีจำนวนวัด,โบสถ์ ดังนี้

- วัด ๖ แห่ง
- สำนักสงฆ์ ๑ แห่ง

ประชากรตำบลเขาสวนกวาง ส่วนใหญ่นับถือศาสนาพุทธจึงค่อนข้างจะมีความเชื่อเรื่องเกี่ยวกับบาปบุญคุณโทษ ศีลาง เทวดา จะมีการทำบุญในแต่ละเดือน โดยยึดถือเป็นประจำท้องถิ่น เพื่อให้เกิดสิริมงคล แก่ตัวเองและครอบครัว ซึ่งประเพณีและวัฒนธรรม ตามฮีต ๑๒ ครอง ๑๔ มีดังนี้

ที่	เดือน	บุญประเพณีที่ถือปฏิบัติ
๑	อ้าย เดือน ๑ ขึ้น ๑๕ ค่ำ (ธันวาคม)	บุญเข้ากรรม นิยมไปเข้ากรรมอย่างพระสงฆ์
๒	ยี่ เดือน ๒ (มกราคม)	บุญคุณลาน หรือ บุญกุ่มข้าวใหญ่
๓	๓ เดือน ๓ ขึ้น ๑๕ ค่ำ (กุมภาพันธ์)	บุญมหาชาติ หรือ บุญมาฆะบูชา
๔	๔ (มีนาคม)	บุญมหาชาติ หรือ บุญพระเวส
๕	๕ (เมษายน)	บุญตรุษสงกรานต์ หรือ บุญสงน้ำ ก่อพระทราย
๖	๖ (พฤษภาคม)	
๗	๗ (มิถุนายน)	บุญบังไฟ บุญวิสาขบูชา
๘	๘ (กรกฎาคม)	บุญข้าชะ หรือ บุญเบิกบ้าน
๙	๙ (สิงหาคม)	บุญเข้าพรรษา แห่ต้นเทียน
๑๐	๑๐ (กันยายน)	บุญประดับดิน
๑๑	๑๑ (ตุลาคม)	บุญข้าวสาก
๑๒	๑๒ (พฤศจิกายน)	บุญออกพรรษาบุญประทีปโคมไฟ บุญมหากรฐิน บุญผ้าป่า

๒.๔ สาธารณสุข

- โรงพยาบาลของรัฐขนาด - เดียง - แห่ง
- สถานีอนามัยประจำตำบล / หมู่บ้าน ๑ แห่ง
- สถานพยาบาลเอกชน - แห่ง
- ร้านขายยาแผนปัจจุบัน - แห่ง
- อัตราการมีและใช้ส้วมราดน้ำ ร้อยละ ๑๐๐ %

๒.๕ ความปลอดภัยในชีวิตและทรัพย์สิน

- สถานีตำรวจ / ป้อมตำรวจ ๑ แห่ง
- สถานีดับเพลิง ๑ แห่ง

๓. การบริการพื้นฐาน

๓.๑ การคมนาคม

พื้นที่องค์การบริหารส่วนตำบลเขาสวนกวาง มีเส้นทางคมนาคมใช้การขนส่งติดต่อกับ อบต. ไกล่เคียง ดังนี้

ถนน รพช. สายเขาสวนกวาง – บ้านนาง้อง ระยะทาง ๑๗.๙๕๐ กิโลเมตรภายในพื้นที่ อบต. มีเส้นทางคมนาคมเป็นถนนลูกรังเป็นส่วนใหญ่ มีถนนเชื่อมระหว่างหมู่บ้าน ดังนี้

ถนน รพช. เขาสวนกวาง – นาง้อง	ถนนลาดยาง
ถนนค่านางป้อม – นาค้อ	ถนนลูกรัง
ถนนป่าหวายนั่ง – ดงเรือง	ถนนลูกรัง
ถนนหนองสองห้อง – คำสมบุรณ์	ถนนลูกรัง
ถนนนาค้อ – หนองแสง	ถนนลูกรัง
ถนนนาค้อ – มิตรภาพ	ถนนลาดยางและถนนลูกรัง

๓.๒ การโทรคมนาคม

- หมู่บ้านมีคู่สายโทรศัพท์ ๓ หมู่บ้าน คือ หมู่ที่ ๓ , ๑๑, และ ๖

๓.๓ การไฟฟ้า

ในพื้นที่องค์การบริหารส่วนตำบลเขาสวนกวาง มีไฟฟ้าใช้ทั้ง ๖ หมู่บ้าน

๓.๔ แหล่งน้ำธรรมชาติ

- | | | |
|-----------------------|----|------|
| - ลำน้ำ , ลำห้วย | ๖ | แห่ง |
| - บึง , หนองและอื่น ๆ | ๑๙ | แห่ง |

๓.๕ แหล่งน้ำที่สร้างขึ้น

- | | | |
|-----------------|----|------|
| - ฝาย | ๑๑ | แห่ง |
| - บ่อน้ำตื้น | ๓๐ | แห่ง |
| - บ่อโยก | ๑๓ | แห่ง |
| - ประปาหมู่บ้าน | ๗ | แห่ง |

๔. ข้อมูลอื่น ๆ

๔.๑ ทรัพยากรธรรมชาติในพื้นที่

- ทรัพยากรดิน พื้นที่ องค์การบริหารส่วนตำบลเขาสวนกวางส่วนใหญ่จะมีสภาพดินเป็นดินร่วนปนทราย ซึ่งเหมาะสมเฉพาะต่อการทำไร่ เช่น ไร่อ้อย ไร่มันสำปะหลัง เมื่อเกิดฝนตก การชะล้างพังทลายของหน้าดิน ทำให้ดินขาดความอุดมสมบูรณ์

- ทรัพยากรน้ำ องค์การบริหารส่วนตำบลเขาสวนกวาง ไม่มีแหล่งน้ำที่มีขนาดใหญ่ คงมีเพียงแหล่งน้ำขนาดเล็ก คือ ลำห้วยเสือเต้น เท่านั้น

- ทรัพยากรป่าไม้ พื้นที่ป่าไม้ องค์การบริหารส่วนตำบลเขาสวนกวาง เหลือที่ป่าไม้เฉพาะที่ราชพัสดุ , ที่ท่าเล , ที่สาธารณะ

๔.๒ มวลชนจัดตั้ง

- | | | | |
|----------------------|--------|-----|-------|
| - ลูกเสือชาวบ้าน | ๕ รุ่น | ๑๓๐ | คน |
| - ไทยอาสาป้องกันชาติ | ๕ รุ่น | | ๕๐ คน |

- กองทุนเพื่อความมั่นคง - รุ้น - คน
- อาสาสมัครและป้องกันชาติ ๔ รุ้น ๒๕๐ คน
- อาสาสมัครป้องกันภัยฝ่ายพลเรือน ๑ รุ้น ๑๗๐ คน
- ราษฎรอาสาสมัครพิทักษ์ป่า (รสทป.) ๑ รุ้น ๑๐๐ คน

ศักยภาพขององค์การบริหารส่วนตำบล

(ก) ด้านบุคลากร

ตามพระราชบัญญัติสภาตำบลและองค์การบริหารส่วนตำบล (ฉบับที่ ๖) พ.ศ.๒๕๕๒ ได้แบ่งโครงสร้างขององค์การบริหารส่วนตำบลออกเป็น ๒ ส่วน คือ คณะผู้บริหารและสภาองค์การบริหารส่วนตำบล สำหรับการปฏิบัติตามหน้าที่ขององค์การบริหารส่วนตำบลจะมีโครงสร้างเพิ่มขึ้นอีกส่วนหนึ่ง คือ พนักงานส่วนตำบล

๑. คณะผู้บริหาร

ให้มีคณะผู้บริหารขึ้นคณะหนึ่ง ประกอบด้วย นายกองค์การบริหารส่วนตำบลคนหนึ่ง และนายกองค์การบริหารส่วนตำบลอาจแต่งตั้งรองนายกได้ไม่เกิน ๒ คน และอาจแต่งตั้งเลขานุการนายกอีก ๑ คน ซึ่งต้องไม่เป็นสมาชิกองค์การบริหารส่วนตำบลหรือเจ้าหน้าที่ของรัฐ

สำหรับคณะผู้บริหารองค์การบริหารส่วนตำบลเขาสวนกวาง ประกอบด้วย

- | | |
|--------------------------|--|
| ๑. ร.ต.ต.เดชา ปะโปตินัง | นายกองค์การบริหารส่วนตำบลเขาสวนกวาง |
| ๒. นายสมจิตร ศรีบุญเรือง | รองนายกองค์การบริหารส่วนตำบลเขาสวนกวาง |
| ๓. นายสมพาน สมศรีษา | รองนายกองค์การบริหารส่วนตำบลเขาสวนกวาง |
| ๔. นายทองสาย โนนสว่าง | เลขานุการองค์การบริหารส่วนตำบล |

๒. สภาองค์การบริหารส่วนตำบล

สภาองค์การบริหารส่วนตำบล ประกอบไปด้วยสมาชิกซึ่งราษฎรเลือกตั้งขึ้นตามกฎหมายว่าด้วยการเลือกตั้งสภาท้องถิ่นหรือผู้บริหารท้องถิ่น พ.ศ.๒๕๔๕ สำหรับองค์การบริหารส่วนตำบลเขาสวนกวาง มีจำนวน ๑๒ คนมีวาระการดำรงตำแหน่ง คราวละ ๔ ปี สภาองค์การบริหารส่วนตำบลเขาสวนกวาง มีประธานสภาคนหนึ่งและรองประธานสภาคนหนึ่ง ซึ่งนายอำเภอแต่งตั้งจากสมาชิกองค์การบริหารส่วนตำบล ตามมติของสภาองค์การบริหารส่วนตำบล

สำหรับสมาชิกองค์การบริหารส่วนตำบลเขาสวนกวาง ประกอบด้วย

- | | | |
|-------------------|----------------|-----------------------|
| ๑. นายทองสุข | ฤทธิวุฒิ | ประธานสภา ฯ |
| ๒. นายอารมณ | ครสุวรรณ์ | รองประธานสภา ฯ |
| ๓. นายสง่า | กาจืด | เลขานุการสภาฯ |
| ๔. นายประชารัฐ | เจริญเชื้อ | สมาชิก อบต. หมู่ที่ ๓ |
| ๕. นายเฉลิมศักดิ์ | กิจเจริญสุจริต | สมาชิก อบต. หมู่ที่ ๓ |
| ๖. นายสมเพชร | ตันเรือง | สมาชิก อบต. หมู่ที่ ๔ |

- ๗. นายสินสมุทร ศรีมูลผา สมาชิก อบต. หมู่ที่ ๔
- ๘. นายคำมี สิทธิจันทร์ สมาชิก อบต. หมู่ที่ ๖
- ๙. นายเดือน แก้วกงพาน สมาชิก อบต. หมู่ที่ ๗
- ๑๐. นายนิยม ศรีชาทุม สมาชิก อบต. หมู่ที่ ๗
- ๑๑. นางสาวทรงศรี ดวงพิลา สมาชิก อบต. หมู่ที่ ๙
- ๑๒. นายปัญญา สนธินอก สมาชิก อบต. หมู่ที่ ๙
- ๑๓. นางสาวรุ่งรัตน์ นามสีฐาน สมาชิก อบต. หมู่ที่ ๑๑

๓. พนักงานส่วนตำบลและลูกจ้าง และส่วนราชการ จำนวน ๔ ส่วน ดังนี้

ตำแหน่ง ในสำนักปลัด อบต.	จำนวน	๗	คน
ตำแหน่ง ในกองคลัง	จำนวน	๑	คน
ตำแหน่ง ในกองช่าง	จำนวน	-	คน
ตำแหน่ง ในส่วนการศึกษา ศาสนา วัฒนธรรม	จำนวน	-	คน
ตำแหน่ง ลูกจ้างตามภารกิจ/ทั่วไป	จำนวน	๑๑	คน

ตำแหน่งในสำนักปลัดองค์การบริหารส่วนตำบล จำนวน ๗ คน

- ๑. นายอดิเรก เทพมณี ปลัดองค์การบริหารส่วนตำบล
- ๒. นางสาวกนกภรณ์ เมืองวงษ์ รองปลัดองค์การบริหารส่วนตำบล
- ๓. นางสาวศกลภัทร ศิริจันทร์ หัวหน้าสำนักปลัด
- ๔. ว่าที่ร้อยตรี อภิชาติ บุญไสย นักวิเคราะห์นโยบายและแผนปฏิบัติการ
- ๕. นางจิรัฐา นามแสง นักพัฒนาชุมชนชำนาญการ
- ๖. นางสัญญาวิลักษณ์ ทองภู นักทรัพยากรบุคคล
- ๗. จำเอกกัณต์ฐชาติ คนพุ่ม เจ้าพนักงานป้องกันและบรรเทาสาธารณภัย

ตำแหน่งในส่วนการคลัง จำนวน ๓ คน

- ๑. -ว่าง- ผอ.กองคลัง
- ๒. นางเรวดี ลาดซ้าย นักวิชาการพัสดุ
- ๓. -ว่าง- นักวิชาการเงินและบัญชี

ตำแหน่งในส่วนโยธา จำนวน ๑ คน

- ๑. -ว่าง- ผอ.กองช่าง

ตำแหน่งในส่วนการศึกษา ศาสนา วัฒนธรรม จำนวน ๑ คน

- ๑. -ว่าง- นักวิชาการศึกษา

ตำแหน่งลูกจ้างตามภารกิจ/ลูกจ้างทั่วไป จำนวน ๓๐ คน

- ๑. นางสาวนันทน์ภัส โสรเสาร์ ผู้ช่วยเจ้าหน้าที่ธุรการ
- ๒. นางมารศรี ครสุวรรณ์ ผู้ช่วยเจ้าหน้าที่การเงินและบัญชี
- ๓. นางวันดี ชันสพัต พนักงานจ้างเหมาบริการ

๔. นางเอมอร	เพ็งชัยภูมิ	ผู้ดูแลเด็ก
๕. นางสาวศศิธร	โคตรโยธา	ผู้ดูแลเด็ก
๖. นางสาววรินดา	เรียงดี	ผู้ดูแลเด็ก
๗. นายอัครา	แก้วกวางพาน	คนงานทั่วไป
๘. นายพีรพงษ์	โห้หนู	คนงานทั่วไป
๙. นายพชรพล	นวนบัตติ	พนักงานขับรถยนต์
๑๐. นายวัฒนสิน	บุตรศรี	พนักงานจ้างเหมาบริการ
๑๑. นายบุญเยี่ยม	คำประชม	พนักงานจ้างเหมาบริการ
๑๒. นางสาวสุจิตรา	พรมโนนศรี	พนักงานจ้างเหมาบริการ
๑๓. นางสาวดาวเรือง	สุวรรณประภา	พนักงานจ้างเหมาบริการ
๑๔. นายศุภชัย	เลพล	พนักงานจ้างเหมาบริการ
๑๕. นางสาวสุธิตา	สุทธิ	พนักงานจ้างเหมาบริการ
๑๖. นางสาวรัชฎาภรณ์	ทินจอง	ผู้ช่วยเจ้าหน้าที่จัดเก็บรายได้
๑๗. นางสาวธัญญพิชฌน์นันท	อุตรนคร	พนักงานจ้างเหมาบริการ
๑๘. นายจักรี	ทินทาน์	พนักงานจ้างเหมาบริการ
๑๙. นางสาวจิตติรักษ์	ไชยตะมาตร์	พนักงานจ้างทั่วไป
๒๐. นายจ้านง	สงนอก	พนักงานจ้างเหมาบริการ
๒๑. นายชนะชัย	กุลใบ	พนักงานจ้างเหมาบริการ
๒๒. นายชินกร	ลมสมบุตร	พนักงานจ้างเหมาบริการ
๒๓. นางประนอน	สุขสาร	พนักงานจ้างเหมาบริการ
๒๔. นายยุทธศักดิ์	ชอดเมชัย	พนักงานจ้างเหมาบริการ
๒๕. นายสุวรรณมา	กุลศรี	พนักงานจ้างเหมาบริการ
๒๖. นายพูนสิน	นวนบัตติ	พนักงานจ้างเหมาบริการ
๒๗. นายสังเวียน	ศรีหาสุข	พนักงานจ้างเหมาบริการ
๒๘. นายพงศกร	พลวิสัย	พนักงานจ้างเหมาบริการ
๒๙. นางสาวศรินภา	ศรีสุน	พนักงานจ้างเหมาบริการ
๓๐. นางสาวปริศนา	โนนสว่าง	พนักงานจ้างเหมาบริการ

(ข) ด้านการคลัง

รายได้ประจำปีงบประมาณ ๒๕๖๒ ขององค์การบริหารส่วนตำบลเขาสวนกวาง

รายการ	ปีงบประมาณ	
	๒๕๖๐	๒๕๖๑
๑. ภาษีโรงเรือนและที่ดิน	๓๑,๕๓๐	๒๕,๖๕๖
๒. ภาษีบำรุงท้องที่	๕๐,๑๗๖.๙๙๕	๔๓,๑๐๔
๓. ภาษีป้าย	๔,๔๓๒	๗,๔๐๐
๔. ค่าธรรมเนียม ค่าปรับ โบนัส	๔๘,๐๔๐	๔๖,๒๑๑
รวม	๑๓๘,๑๗๘	๑๒๒,๓๗๑

ส่วนที่ ๒

ยุทธศาสตร์การพัฒนาท้องถิ่นตามแผนพัฒนาท้องถิ่น

๑.ความสัมพันธ์ระหว่างแผนพัฒนาระดับมหภาค

๑.๑ แผนยุทธศาสตร์ชาติ ๒๐ ปี

การจัดทำแผนพัฒนาขององค์การบริหารส่วนตำบลจะต้องมีความสัมพันธ์ระหว่างแผนยุทธศาสตร์ชาติ เพื่อขับเคลื่อนการพัฒนาประเทศไปสู่ความมั่นคง มั่งคั่ง และยั่งยืน โดยแผนยุทธศาสตร์ชาติ ๒๐ ปี ของประเทศไทยกำลังอยู่ระหว่างการการเสนอร่างกรอบยุทธศาสตร์ชาติต่อที่ประชุมคณะกรรมการจัดทำยุทธศาสตร์ชาติ ซึ่งขณะนี้อยู่ระหว่างการดำเนินการปรับปรุงร่างกรอบยุทธศาสตร์ชาติตามมติที่ประชุมคณะกรรมการจัดทำร่างยุทธศาสตร์ชาติ โดยร่างกรอบยุทธศาสตร์ชาติ ๒๐ ปี (พ.ศ. ๒๕๖๐ - ๒๕๗๙) สรุปย่อได้ ดังนี้

ยุทธศาสตร์ชาติ : กรอบการพัฒนาระยะยาว

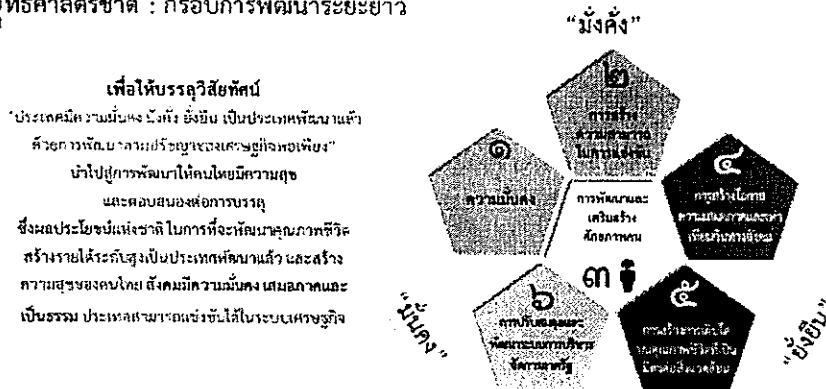

ความเชื่อมโยงของยุทธศาสตร์ชาติกับแผนในระดับต่างๆ

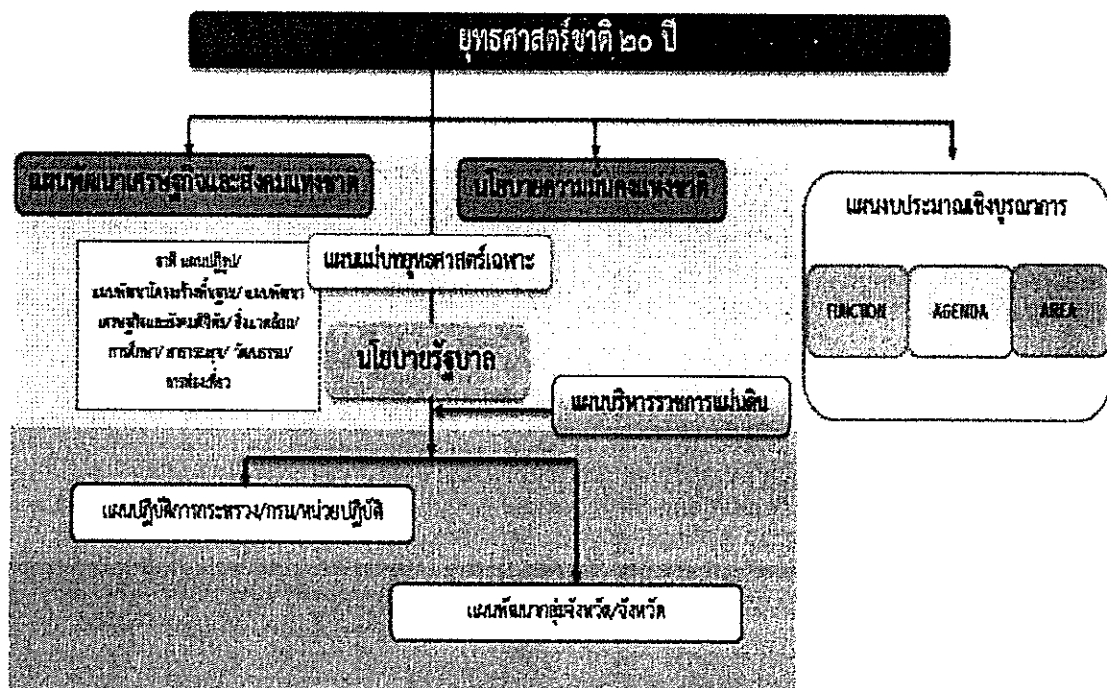

คณะรัฐมนตรีได้มีมติเมื่อวันที่๓๐มิถุนายน๒๕๕๘เห็นชอบให้มีการจัดตั้งคณะกรรมการจัดทำยุทธศาสตร์ชาติที่มีอำนาจหน้าที่ในการจัดทำร่างยุทธศาสตร์ชาติระยะ๒๐ปีเพื่อใช้ในการขับเคลื่อนการพัฒนาประเทศสู่ความมั่นคงมั่งคั่งและยั่งยืนและให้เสนอร่างยุทธศาสตร์ชาติระยะ๒๐ปีให้คณะรัฐมนตรีพิจารณาให้ความเห็นชอบเพื่อใช้เป็นกรอบในการดำเนินงานในระยะที่๒ของรัฐบาล (ปี๒๕๕๘ - ๒๕๕๙) และกรอบการปฏิรูปในระยะที่๓ (ปี ๒๕๖๐ เป็นต้นไป) คณะกรรมการจัดทำยุทธศาสตร์ชาติได้แต่งตั้งคณะอนุกรรมการ๒คณะได้แก่ (๑) คณะอนุกรรมการจัดทำยุทธศาสตร์และกรอบการปฏิรูปเพื่อจัดทำร่างกรอบยุทธศาสตร์ชาติระยะ๒๐ปีและ (๒) คณะอนุกรรมการจัดทำแผนปฏิบัติการตามแนวทางการปฏิรูปประเทศเพื่อจัดทำร่างแผนปฏิบัติการตามแนวทางการปฏิรูปประเทศ (Roadmap) ภายใต้ยุทธศาสตร์ชาติระยะ๒๐ปี

คณะอนุกรรมการจัดทำยุทธศาสตร์และกรอบการปฏิรูปได้ดำเนินการยกร่างกรอบยุทธศาสตร์ชาติระยะ๒๐ปีตามแนวทางที่คณะรัฐมนตรีกำหนดโดยได้มีการนำความคิดเห็นและข้อเสนอแนะจากกรรมการจัดทำยุทธศาสตร์ชาติที่มาจากหลายภาคส่วนได้แก่ภาคราชการภาคเอกชนภาคการเมืองและนักวิชาการรวมถึงได้พิจารณานำข้อคิดเห็นจากสภาพัฒนาการปฏิรูปแห่งชาติและความคิดเห็นจากภาคประชาชนมาเป็นข้อมูลในการยกร่างยุทธศาสตร์ชาติด้วยและได้นำเสนอร่างกรอบยุทธศาสตร์ชาติระยะ๒๐ปีต่อที่ประชุมคณะกรรมการจัดทำยุทธศาสตร์ชาติซึ่งขณะนี้อยู่ระหว่างการดำเนินการปรับปรุงร่างกรอบยุทธศาสตร์ชาติตามมติที่ประชุมคณะกรรมการจัดทำยุทธศาสตร์ชาติ

ในการดำเนินการขั้นต่อไปคณะกรรมการจัดทำยุทธศาสตร์ชาติจะนำเสนอร่างกรอบยุทธศาสตร์ชาติเพื่อขอความเห็นชอบจากคณะรัฐมนตรีและจะได้มีการรับฟังความคิดเห็นจากประชาชนก่อนที่จะนำเสนอต่อสภานิติบัญญัติแห่งชาติให้ความเห็นชอบกรอบยุทธศาสตร์ชาติมาใช้เป็นกรอบในการกำหนดทิศทางในการบริหารประเทศภายในเดือนตุลาคม๒๕๕๙ซึ่งเป็นช่วงเวลาของการประกาศใช้แผนพัฒนาเศรษฐกิจและสังคมแห่งชาติฉบับที่๑๒ (ตุลาคม๒๕๕๙ - กันยายน๒๕๖๔) นอกจากนี้หน่วยงานต่างๆได้นำแผนพัฒนาเศรษฐกิจและสังคมแห่งชาติซึ่งเป็นแผนระยะ๕ปีมาถ่ายทอดลงสู่แผนปฏิบัติการระดับกระทรวงและแผนพัฒนารายสาขาในระหว่างที่กลไกการจัดทำยุทธศาสตร์ชาติตามร่างรัฐธรรมนูญฉบับใหม่อยู่ระหว่างการดำเนินการซึ่งคาดว่าจะดำเนินการแล้วเสร็จภายในเดือนกรกฎาคม๒๕๖๐

๑. สาระสำคัญ

๑.๑สภาพแวดล้อม

ในช่วงทศวรรษที่ผ่านมากระแสการเปลี่ยนแปลงที่เกิดขึ้นในโลกเป็นไปอย่างรวดเร็วและในหลากหลายมิติทำให้ภูมิทัศน์ของโลกเปลี่ยนแปลงไปอย่างมีนัยสำคัญโดยก่อให้เกิดโอกาสทั้งในด้านเศรษฐกิจ สังคมสิ่งแวดล้อมเทคโนโลยีและการเมืองของประเทศไทยแต่ขณะเดียวกันท่ามกลางความเปลี่ยนแปลงในด้านต่างๆก็มีปัจจัยเสี่ยงและภัยคุกคามที่ต้องบริหารจัดการด้วยความยากลำบากมากขึ้นกระแสทุนนิยมและการเปลี่ยนแปลงภูมิทัศน์เศรษฐกิจของโลกได้ส่งผลให้โครงสร้างเศรษฐกิจของประเทศไทยซึ่งเดิมมีโครงสร้างเศรษฐกิจในระบบ “เกษตรแบบพึ่งตนเอง” ต้องปรับตัวและเปลี่ยนไปเป็นระบบเศรษฐกิจที่ “พึ่งพาอุตสาหกรรมและการส่งออก” การพัฒนาในภาคเกษตรล่าช้ากว่าฐานการผลิตอื่นๆที่อาศัยเทคโนโลยีสมัยใหม่มากขึ้นตามลำดับโดยเฉพาะอย่างยิ่งภายใต้อิทธิพลของกระแสโลกาภิวัตน์และความก้าวหน้าอย่างรวดเร็วของ

เทคโนโลยีสารสนเทศจึงมีปัญหาความเหลื่อมล้ำทางด้านรายได้ระหว่างภาคการเกษตรกับภาคอุตสาหกรรมและระหว่างสังคมในเมืองและชนบทขยายวงกว้างขึ้นและปัญหาความยากจนกระจุกตัวในกลุ่มเกษตรกรรายย่อยและในภาคชนบทรวมทั้งโอกาสในการเข้าถึงข้อมูลข่าวสารองค์ความรู้แหล่งทุนและบริการทางสังคมที่มีคุณภาพสำหรับประชาชนที่อยู่ในพื้นที่ห่างไกลก็มีแนวโน้มแคบกว่าในขณะที่การใช้เทคโนโลยีในภาคอุตสาหกรรมและบริการเองก็นับว่ายังอยู่ในกลุ่มประเทศที่ใช้เทคโนโลยีในระดับกลางๆซึ่งส่วนใหญ่ไม่สามารถพัฒนาตัวเอง

ภายในประเทศต้องนำเข้ามาจากต่างประเทศโดยรวมประเทศไทยจึงยังใช้วัตถุดิบและแรงงานเข้มข้นในการเข้๑- จุดแข็งในการแข่งขันและขับเคลื่อนการเจริญเติบโตนอกจากนั้นในอีกด้านหนึ่งการเปลี่ยนแปลงภูมิทัศน์ของโลก และแรงขับเคลื่อนของเทคโนโลยีสมัยใหม่รวมทั้งความเชื่อมโยงอย่างใกล้ชิดของสังคมโลกได้ทำให้เกิดภัยคุกคาม และความเสียด้านอื่นๆที่ซับซ้อนขึ้นอาทิการก่อการร้ายโรคระบาดเครือข่ายยาเสพติดข้ามชาติและการก่อการ ร้ายอาชญากรรมข้ามชาติในรูปแบบต่างๆขณะที่การเปลี่ยนแปลงภูมิอากาศโลกก็มีความผันผวนรุนแรงขึ้นซึ่ง ล้วนแล้วเป็นความเสี่ยงในการดำรงชีวิตของประชาชนการบริหารจัดการทางธุรกิจและการบริหารราชการ แผ่นดินของภาครัฐ

นอกจากนั้นในช่วงต้นศตวรรษที่๒๑กระแสโลกาภิวัตน์ได้ทำให้ภูมิทัศน์ทางด้านเศรษฐกิจและ สังคมของโลกเปลี่ยนแปลงจากเศรษฐกิจสังคมอุตสาหกรรมมุ่งสู่เศรษฐกิจสังคมดิจิทัลในขณะที่โอกาสทาง เศรษฐกิจขยายเพิ่มขึ้นแต่ช่องว่างทางสังคมก็ยิ่งกว้างขึ้นรวมถึงช่องว่างทางดิจิทัล (digital divide) ถ้าหากไม่ สามารถลดลงก็จะยิ่งทำให้ความเหลื่อมล้ำทางรายได้และโอกาสทางเศรษฐกิจและสังคมมีความแตกต่างมากขึ้น ประกอบกับในอนาคต๒๐ปีข้างหน้าสภาพแวดล้อมทั้งภายในและภายนอกประเทศจะมีการเปลี่ยนแปลงอย่างมี นัยสำคัญในทุกมิติเงื่อนไขภายนอกที่สำคัญต่อการพัฒนาประเทศไทยในอนาคตได้แก่กระแสโลกาภิวัตน์ที่เข้มข้น ขึ้นอย่างต่อเนื่องและมีความเสี่ยงและท้าทายต่อการปรับตัวมากขึ้นจากการเคลื่อนย้ายอย่างเสรีและรวดเร็วของ ผู้คนเงินทุนข้อมูลข่าวสารองค์ความรู้และเทคโนโลยีและสินค้าและบริการขณะเดียวกันการรวมกลุ่มเศรษฐกิจใน ภูมิภาคนำไปสู่ความเชื่อมโยงทุกระบบในขณะที่ศูนย์รวมอำนาจทางเศรษฐกิจโลกเคลื่อนย้ายมาสู่เอเชียภายใต้ สภาพแวดล้อมทางเศรษฐกิจโลกซึ่งในช่วงระยะ๑๐ปีข้างหน้าจะยังคงได้รับผลกระทบจากปัจจัยสำคัญหลาย ประการทั้งปัญหาต่อเนื่องจากวิกฤติการณ์ทางเศรษฐกิจโลกในช่วงปี๒๕๕๑ - ๒๕๕๒และวิกฤติการณ์ในกลุ่ม ประเทศยูโรโซนที่ทำให้ระดับหนี้สาธารณะในประเทศต่างๆเพิ่มสูงขึ้นและกลายเป็นความเสี่ยงต่อความยั่งยืน ทางการคลังซึ่งจะมีผลพวงต่อเนื่องจากการดำเนินมาตรการขยายปริมาณเงินขนาดใหญ่ในสหรัษฎยุโรปและ ญี่ปุ่นซึ่งเป็นความเสี่ยงให้เกิดภาวะเงินเฟ้อได้เมื่อเศรษฐกิจฟื้นตัวเต็มที่รวมทั้งอาจมีความผันผวนของการ เคลื่อนย้ายเงินทุนระหว่างประเทศนอกจากนั้นการพัฒนาด้านเทคโนโลยีสารสนเทศเข้าสู่จุดอิ่มตัวมากขึ้นขณะที่ การพัฒนาเทคโนโลยีใหม่ที่จะช่วยให้ประสิทธิภาพการผลิตของโลกเพิ่มขึ้นขนานใหญ่และเป็นวงกว้างเช่นที่เคย เกิดขึ้นในช่วงการปฏิวัติอุตสาหกรรมยังไม่มีแนวโน้มการก่อตัวที่ชัดเจนแต่ก็มีแนวโน้มของการพัฒนาเทคโนโลยี ในรูปแบบใหม่ๆที่จะเป็นโอกาสสำหรับการพัฒนาเศรษฐกิจรูปแบบใหม่ๆซึ่งภายใต้เงื่อนไขดังกล่าวเศรษฐกิจโลก ในช่วง๑๐ปีข้างหน้ามีแนวโน้มที่จะขยายตัวต่ำกว่าเฉลี่ยร้อยละ๕.๑ ในช่วง๕ปีก่อนวิกฤติเศรษฐกิจโลก (๒๕๔๖ - ๒๕๕๐) สถานการณ์ที่ตลาดโลกขยายตัวช้าแต่ประเทศต่างๆขยายกำลังการผลิตเพื่อยกระดับศักยภาพการผลิต การแข่งขันในตลาดโลกจะมีความรุนแรงขึ้นขณะเดียวกันการลดลงของประชากรไทยในระยะ๑๐ - ๑๕ปีข้างหน้า นี้จะทำให้ขนาดของตลาดในประเทศ

ขยายตัวช้าลงเงื่อนไขดังกล่าวเป็นความเสี่ยงสำหรับอนาคตของเศรษฐกิจไทยในระยะยาวหากประเทศไทยไม่เร่ง ปรับโครงสร้างเพื่อแก้ปัญหาจุดอ่อนและเสริมจุดแข็งให้สัมฤทธิ์ผล

ในด้านความมั่นคงของโลกก็กำลังก้าวเข้าสู่ช่วงเปลี่ยนผ่านที่สำคัญจากการปรับดุลอำนาจของ สหรัษฎาเพื่อพยายามคงบทบาทผู้นำโลกและเพื่อคานอิทธิพลและบทบาทของจีนและรัสเซียที่เพิ่มมากขึ้นในเอเชีย และยุโรปนั้นน่าจะมีผลทำให้บรรยากาศด้านความมั่นคงของโลกในช่วงปี๒๕๖๐ - ปี๒๕๗๙มีลักษณะผสมผสาน กันทั้งความร่วมมือและความขัดแย้งโดยขึ้นอยู่กับปัจจัยผลประโยชน์แห่งชาติทั้งในระดับทวีภาคีและพหุภาคีเป็น องค์ประกอบสำคัญในการกำหนดนโยบายของประเทศและกลุ่มประเทศสำหรับการเปลี่ยนแปลงด้านเทคโนโลยี อย่างรวดเร็วจะเป็นเงื่อนไขสำคัญสำหรับอนาคตของโลกและประเทศไทยเช่นกันโดยเฉพาะอย่างยิ่งเทคโนโลยี สมัยใหม่ที่เป็นอัจฉริยะจะกระทบการดำรงชีวิตของคนและทำให้เกิดธุรกิจรูปแบบใหม่รวมทั้งเกิดการเชื่อมต่อ และการบรรจบกันของเทคโนโลยีก้าวหน้าอุตสาหกรรมและผลิตภัณฑ์ซึ่งประเทศไทยจะต้องลงทุนด้านทรัพยากร มนุษย์และการวิจัยให้สามารถพัฒนาเทคโนโลยีสมัยใหม่ได้เงื่อนไขการผลิตและการบริโภคที่เป็นมิตรกับ

สิ่งแวดล้อมก็จะเป็นเกณฑ์มาตรฐานที่กดดันให้ประเทศไทยต้องปรับเปลี่ยนไปสู่สังคมสีเขียวโดยการพัฒนาและ-
นาเทคโนโลยีสีเขียวมาใช้ก็จะมีส่วนสำคัญและช่วยแก้ปัญหาการลดลงของทรัพยากรต่างๆรวมทั้งน้ำมันซึ่งแม้
ราคาจะลดลงแต่มีผลกระทบต่อสภาพแวดล้อมจึงต้องผลักดันให้มุ่งสู่การผลิตพลังงานทดแทนในรูปแบบต่างๆ
รวมทั้งพืชพลังงานที่อาจจะส่งผลกระทบต่อความมั่นคงทางอาหารของโลก

นอกจากนี้ยังมีข้อจำกัดและความเสี่ยงสำคัญจากการเข้าสู่สังคมสูงวัยของโลกและภาวะ
ภูมิอากาศเปลี่ยนแปลงผันผวนและภาวะโลกร้อนทั้งนี้โครงสร้างประชากรโลกที่เข้าสู่สังคมสูงวัยแม้จะส่งผลให้
เกิดโอกาสทางธุรกิจใหม่ๆแต่มีความเสี่ยงให้เกิดการแย่งชิงแรงงานและเงินทุนรวมทั้งมีแรงกดดันต่อการใช้จ่าย
งบประมาณด้านสวัสดิการและสาธารณสุขเพิ่มขึ้นในหลายๆประเทศกลายเป็นความเสี่ยงด้านการคลังที่สำคัญ
สำหรับภาวะโลกร้อนและการเปลี่ยนแปลงสภาพภูมิอากาศที่ผันผวนก่อให้เกิดภัยธรรมชาติที่ทวีความรุนแรง
มากขึ้นนั้นกดดันให้ต้องมีการปรับเปลี่ยนรูปแบบการดำเนินธุรกิจการดำรงชีวิตการผลิตและการบริโภคที่เป็น
มิตรต่อสิ่งแวดล้อมมากขึ้นในขณะที่ความพยายามในการกระจายความเจริญและการพัฒนาให้มีความทั่วถึงมาก
ขึ้นประกอบกับจำนวนประชากรที่เพิ่มขึ้นจะส่งผลให้ความเป็นเมืองเติบโตอย่างต่อเนื่องตามมาด้วยการมี
ข้อกำหนดของรูปแบบและกฎเกณฑ์ที่เกี่ยวข้องกับลักษณะการใช้พื้นที่และความเป็นมิตรต่อสิ่งแวดล้อมภายใต้
เงื่อนไขการเปลี่ยนแปลงดังกล่าวการยึดถือหลักการบริหารจัดการที่ดีทั้งในภาครัฐและภาคธุรกิจเอกชนการใช้
ระบอบประชาธิปไตยและการปฏิบัติให้เป็นไปตามสิทธิมนุษยชนจะเข้มข้นมากขึ้นสำหรับสถานการณ์และ
สภาพแวดล้อมภายในประเทศไทยนั้นผลของการพัฒนาตั้งแต่อดีตถึงปัจจุบันทำให้ประเทศไทยมีระดับการ
พัฒนาที่สูงขึ้นตามลำดับโดยถูกจัดอยู่ในกลุ่มประเทศระดับรายได้ปานกลางมาตั้งแต่ปี ๒๕๓๑ และได้ขยับสูงขึ้นมา
อยู่ในกลุ่มบนของกลุ่มประเทศระดับรายได้ปานกลางตั้งแต่ปี ๒๕๕๓ และล่าสุดในปี ๒๕๕๗ รายได้ประชาชาติ
ต่อหัวเพิ่มขึ้นเป็น ๕,๗๓๙.๒ ดอลลาร์สหรัฐ. ต่อปีฐานการผลิตและบริการหลากหลายขึ้นฐานการส่งออกสินค้า
อุตสาหกรรมใหญ่ขึ้นมากหลายสาขาการผลิตและบริการสามารถแข่งขันและมีส่วนแบ่งในตลาดโลกสูงขึ้นและ
สร้างรายได้เงินตราต่างประเทศในระดับสูงอาทิกลุ่มยานยนต์อิเล็กทรอนิกส์และเครื่องใช้ไฟฟ้าอุตสาหกรรม
อาหารสินค้าเกษตรการท่องเที่ยวและบริการด้านสุขภาพฐานเศรษฐกิจที่ใหญ่ขึ้นส่งผลให้การจ้างงานเพิ่มขึ้นเป็น
๓๙.๑ ล้านคนจากประชากรวัยแรงงาน ๓๘.๖ ล้านคนอัตราการว่างงานเฉลี่ยไม่ถึง

ร้อยละ๑ปัญหาความยากจนจึงลดลงตามลำดับจากร้อยละ๒๐.๐ ในปี ๒๕๕๐ เป็นร้อยละ ๑๐.๙ ในปี ๒๕๕๖
คุณภาพชีวิตดีขึ้นในทุกระดับโอกาสการได้รับการศึกษาบริการสาธารณสุขบริการสาธารณะและโครงสร้าง
พื้นฐานต่างๆและการคุ้มครองทางสังคม อื่นๆรวมถึงการเข้าถึงทรัพยากรต่างๆมีความครอบคลุมและมีคุณภาพดี
ขึ้นตามลำดับในขณะที่เดียวกันประเทศไทยก็มีความเป็นสากลมากขึ้นความร่วมมือระหว่างประเทศไทยกับ
นานาชาติทั้งในรูปของทวิภาคีและพหุภาคีเพื่อเป็นกลไกและช่องทางในการสนับสนุนการพัฒนาเศรษฐกิจสังคม
และการเมืองของประเทศก็มีความก้าวหน้าไปมากรวมทั้งกรอบความร่วมมือที่ช่วยทำให้ประเทศไทยสามารถ
ยกระดับมาตรฐานต่างๆไปสู่ระดับสากลก็มีความคืบหน้ามากขึ้น

นอกจากนี้ประสบการณ์ในช่วงวิกฤตเศรษฐกิจและการเงินในปี ๒๕๔๐ - ๒๕๔๑ ได้ส่งผลให้
ภาครัฐและภาคเอกชนปรับตัวในการบริหารความเสี่ยงและสร้างภูมิคุ้มกันให้ดีขึ้นตามแนวคิดการบริหารจัดการที่
ดีอันได้แก่การดำเนินการที่มีประสิทธิภาพโปร่งใสรับมิตรชอบและตรวจสอบได้อย่างเป็นระบบดีขึ้นมีการกำกับ
ดูแลวินัยทางการเงินการคลังที่กำหนดกรอบของความยั่งยืนทางการคลังเป็นแนวปฏิบัติที่ดีขึ้นและฐานะการคลัง
มีความมั่นคงมากขึ้นและฐานะเงินสำรองระหว่างประเทศอยู่ในระดับสูงมีการปรับปรุงในเรื่องกฎหมาย
กฎระเบียบต่างๆให้มีการดำเนินการอย่างเป็นระบบมากขึ้นมีการสร้างความเป็นธรรมให้กับกลุ่มต่างๆสามารถ
คุ้มครองผู้บริโภคและประชาชนจากการถูกเอาเปรียบได้ดีขึ้นช่วยสร้างบรรยากาศของการแข่งขันในตลาด
และสนับสนุนให้การดำเนินธุรกิจในประเทศไทยมีความสะดวกคล่องตัวมากขึ้น

แต่ประเทศไทยก็ยังมีจุดอ่อนในเชิงโครงสร้างหลายด้านทั้งทางเศรษฐกิจสังคมและการเมือง
จุดอ่อนสำคัญของประเทศไทยได้แก่โครงสร้างประชากรสูงอายุมากขึ้นตามลำดับแต่คุณภาพคนโดยเฉลี่ยยังต่ำ

และการออมไม่เพียงพอประเทศขาดแคลนแรงงานทั้งในกลุ่มทักษะฝีมือสูงและกลุ่มทักษะฝีมือระดับล่างผลิตภาพแรงงานโดยเฉลี่ยยังต่ำทั้งระบบเศรษฐกิจมีผลิตภาพการผลิตรวมต่างต้องอาศัยการเพิ่มปริมาณเป็นแรงขับเคลื่อนหลักขณะที่โครงสร้างเศรษฐกิจมีส่วนภาคการค้าระหว่างประเทศต่อขนาดของเศรษฐกิจสูงกว่าเศรษฐกิจภายในประเทศมากจึงมีความอ่อนไหวและผันผวนตามปัจจัยภายนอกเป็นสำคัญฐานการผลิตเกษตรและบริการมีผลิตภาพการผลิตต่ำ โดยที่การใช้องค์ความรู้เทคโนโลยีและนวัตกรรมเพื่อการเพิ่มมูลค่ายังมีน้อย การลงทุนเพื่อการวิจัยและพัฒนาอย่างไม่เพียงพอการวิจัยที่ดำเนินการไปแล้วไม่ถูกนำมาใช้ให้เกิดประโยชน์เชิงเศรษฐกิจและสังคมได้อย่างคุ้มค่าการพัฒนาวัตกรรมการดำเนินงานและการบริหารจัดการภาครัฐก็ยังคงขาดการบูรณาการจึงสิ้นเปลืองงบประมาณการดำเนินงานเพื่อพัฒนามักขาดความต่อเนื่องประสิทธิภาพต่ำขาดความโปร่งใสและขาดความรับผิดชอบขณะที่ปัญหาคอร์รัปชันมีเป็นวงกว้างการพัฒนาโครงสร้างพื้นฐานและระบบโลจิสติกส์รวมทั้งการบริหารจัดการน้ำยังไม่เป็นระบบโครงข่ายที่สมบูรณ์และล่าช้าการบังคับใช้กฎหมายยังขาดประสิทธิผลและกฎระเบียบต่างๆล้าสมัยไม่ทันกับการเปลี่ยนแปลงคนไทยยังมีปัญหาด้านคุณธรรมจริยธรรมไม่เคารพสิทธิผู้อื่นและไม่ยึดผลประโยชน์ส่วนรวมเป็นสำคัญขณะที่ความเหลื่อมล้ำและความแตกแยกในสังคมไทยยังเป็นปัญหาที่ท้าทายมากรวมทั้งปัญหาในด้านทรัพยากรธรรมชาติและสิ่งแวดล้อมที่เผชิญกับภาวะชะงักงันเมืองและสิ่งแวดล้อมเสื่อมโทรมลงในทุกด้าน

ทั้งนี้ปัจจัยและเงื่อนไขภายในประเทศที่จะส่งผลกระทบต่ออนาคตการพัฒนาประเทศไทยที่สำคัญได้แก่การเปลี่ยนแปลงโครงสร้างประชากรผู้สูงอายุอย่างสมบูรณ์ในระยะเวลา ๒๐ ปีต่อจากนี้ไปจะมีมีนัยยะที่สำคัญยิ่งต่อการพัฒนาประเทศกำลังคนในวัยเด็กและวัยแรงงานจะลดลงผู้สูงอายุจะเพิ่มขึ้นอย่างรวดเร็ว

ย่อมส่งผลกระทบต่อศักยภาพทางเศรษฐกิจของประเทศรูปแบบการใช้จ่ายการลงทุนและการออมตลอดจนค่าใช้จ่ายด้านสุขภาพความมั่นคงทางสังคมและคุณภาพชีวิตผู้สูงอายุขณะเดียวกันประเทศไทยก็เผชิญกับข้อจำกัดด้านทรัพยากรทั้งด้านแรงงานและทรัพยากรธรรมชาติที่มีนัยยะต่อต้นทุนการผลิตและสภาพแวดล้อมความเป็นอยู่ของประชาชนนอกจากนี้ปัญหาความเหลื่อมล้ำในมิติต่างๆก็มีนัยยะต่อการสร้างความสามัคคีสมานฉันท์ในสังคมข้อจำกัดต่อการยกระดับศักยภาพทุนมนุษย์ความจำเป็นในการลงทุนเพื่อยกระดับบริการทางสังคมและโครงสร้างพื้นฐานที่มีคุณภาพอย่างทั่วถึงและการปฏิรูปกฎระเบียบและกฎหมายที่ทำให้เกิดความเป็นธรรมและลดความเหลื่อมล้ำและที่สำคัญเงื่อนไขที่ต้องปรับตัวคือการแก้ปัญหาความอ่อนแอของการบริหารราชการแผ่นดินที่ทำให้จำเป็นต้องเร่งปฏิรูประบบราชการและการเมืองเพื่อให้เกิดการบริหารราชการที่ดีโครงสร้างที่เป็นจุดอ่อนและการบริหารจัดการที่ขาดประสิทธิภาพและความโปร่งใสดังกล่าวจะส่งผลให้ประเทศไทยยังต้องเผชิญกับแรงกดดันและความเสี่ยงมากขึ้นภายใต้สถานการณ์ที่กระแสโลกาภิวัตน์เข้มข้นขึ้นเป็นโลกไร้พรมแดนอย่างแท้จริงโดยที่การเคลื่อนย้ายของผู้คนสินค้าและบริการเงินทุนองค์ความรู้เทคโนโลยีข้อมูลและข่าวสารต่างๆ เป็นไปอย่างเสรีส่งผลให้การแข่งขันในตลาดโลกรุนแรงขึ้นโดยที่ประเทศต่างๆเร่งผลักดันการเพิ่มผลิตภาพและการพัฒนานวัตกรรมเพื่อการแข่งขันขณะเดียวกันความเสี่ยงและข้อจำกัดที่เกิดจากสภาพภูมิอากาศผันผวนรุนแรงต่อการดำเนินธุรกิจและการดำเนินชีวิตของผู้คนก็เพิ่มขึ้นกฎเกณฑ์และกฎระเบียบของสังคมโลกจึงมีความเข้มงวดมากขึ้นทั้งในเรื่องการปลดปล่อยมลพิษสิทธิมนุษยชนและกฎระเบียบทางการเงินเป็นต้นเงื่อนไขต่างๆดังกล่าวจะเป็นแรงกดดันให้ประเทศไทยต้องปรับตัวและมีการบริหารความเสี่ยงอย่างชาญฉลาดมากขึ้นโดยที่การปรับตัวจะต้องหยั่งรากลึกลงไปถึงการเปลี่ยนแปลงในเชิงโครงสร้างเพื่อแก้จุดอ่อนและควบคู่ไปกับการสร้างกลไกเชิงรุกให้จุดแข็งของประเทศเป็นประโยชน์สูงสุดแก่ประชาชนส่วนใหญ่ของประเทศซึ่งหากไม่สามารถแก้ปัญหาและปฏิรูปให้สัมฤทธิ์ผลได้ในระยะ ๔ - ๕ ปีต่อจากนี้ไปประเทศไทยจะสูญเสียความสามารถในการแข่งขันรายได้เฉลี่ยของประชาชนจะไม่สามารถยกระดับให้ดีขึ้นได้คุณภาพคนโดยเฉลี่ยจะยังต่ำและปัญหาความเหลื่อมล้ำจะรุนแรงขึ้นรวมทั้งทรัพยากรจะร่อยหรอเสื่อมโทรมลงไปอีกและในที่สุดการพัฒนาประเทศจะไม่สามารถยั่งยืนไปได้ในระยะยาว

ทั้งนี้เงื่อนไขในปัจจุบันและแนวโน้มการเปลี่ยนแปลงในอนาคตในทุกมิติจะส่งผลกระทบต่ออนาคตของประเทศไทยอย่างมาก โดยเฉพาะอย่างยิ่งลักษณะในเชิงโครงสร้างทั้งทางเศรษฐกิจและสังคมภายในประเทศทั้งที่เป็นจุดแข็งและเป็นจุดอ่อนที่จะต้องเผชิญและผสมผสานกับปัจจัยภายนอกและก่อให้เกิดทั้งโอกาสและความเสี่ยงในหลากหลายมิติการที่ประเทศไทยจะสามารถแสวงหาโอกาสจากการพัฒนาของโลกและรับมือกับภัยคุกคามเหล่านี้ได้นั้นจำเป็นจะต้องมีการวิเคราะห์แนวโน้มการเปลี่ยนแปลงในอนาคตอย่างรอบด้าน ขณะเดียวกันต้องวิเคราะห์ศักยภาพภายในประเทศเพื่อเตรียมความพร้อมของประเทศต่อการเปลี่ยนแปลงเหล่านั้นโดยที่ประเทศไทยต้องปฏิรูปและปรับเปลี่ยนอย่างเป็นระบบขนานใหญ่เพื่อให้โครงสร้างทางเศรษฐกิจและสังคมของประเทศเหมาะสมกับภูมิทัศน์ใหม่ของโลกยืดหยุ่นปรับตัวได้เร็วสามารถรับมือกับความเสี่ยงและภัยคุกคามแบบใหม่ได้และสามารถอาศัยโอกาสจากการเปลี่ยนแปลงบริบทโลกมาสร้างประโยชน์สุขให้กับคนในชาติได้ไม่ว่าจะเป็นการปรับโครงสร้างเศรษฐกิจและสังคมการลงทุนเพื่อพัฒนาโครงสร้างพื้นฐานการพัฒนาทรัพยากรมนุษย์การปรับเปลี่ยนค่านิยมและวัฒนธรรมการดำรงชีวิตการทำงานและการเรียนรู้ซึ่งจำเป็นอย่างยิ่งที่จะต้องอาศัยความร่วมมือจากทุกภาคส่วนในการดำเนินการร่วมกันอย่างเป็น

เอกภาพมีการจัดลำดับความสำคัญและแบ่งหน้าที่รับผิดชอบอย่างชัดเจนของผู้ที่เกี่ยวข้องกับประเด็นปัญหานั้นๆ ซึ่งการดำเนินการดังกล่าวจะต้องกำหนดเป็นยุทธศาสตร์การพัฒนาประเทศในระยะยาวเพื่อกำหนดวิสัยทัศน์และเป้าหมายการพัฒนาประเทศและกรอบการทำงานของภาคส่วนต่างๆ เพื่อให้ขับเคลื่อนการพัฒนาประเทศไปสู่เป้าหมายที่กำหนดไว้

ดังนั้นจึงจำเป็นต้องกำหนดยุทธศาสตร์ที่เหมาะสมเพื่อแก้ไขจุดอ่อนและเสริมจุดแข็งให้เอื้อต่อการพัฒนาประเทศเพื่อให้บรรลุซึ่งเป้าหมายการสร้างและรักษาไว้ซึ่งผลประโยชน์แห่งชาติในการที่จะให้ประเทศไทยมีความมั่นคงในทุกด้านคนในชาติมีคุณภาพชีวิตที่ดีและมั่งคั่งและประเทศสามารถพัฒนาไปได้อย่างยั่งยืน ทั้งนี้การวิเคราะห์ที่ได้ข้อสรุปเกี่ยวกับจุดแข็งจุดอ่อนโอกาสและข้อจำกัดรวมทั้งความเสี่ยงของประเทศจะนำไปสู่การกำหนดตำแหน่งเชิงยุทธศาสตร์และเป้าหมายของประเทศที่ชัดเจนและได้รับการยอมรับร่วมกันในสังคมไทยที่จะส่งผลให้เกิดการผนึกกำลังและระดมทรัพยากรอย่างมีประสิทธิภาพในการขับเคลื่อนการพัฒนาไปในทิศทางที่สอดคล้องกันการดำเนินการมีบูรณาการและเป็นเอกภาพภายใต้การมองภาพอนาคตของประเทศที่เป็นภาพเดียวกัน

อย่างไรก็ตามในช่วงที่ผ่านมาประเทศไทยได้มีการกำหนดวิสัยทัศน์ประเทศเป้าหมายและยุทธศาสตร์ของประเทศในระยะยาวการบริหารราชการแผ่นดินของฝ่ายบริหารจึงให้ความสำคัญกับนโยบายพรรคการเมืองหรือนโยบายของรัฐบาลซึ่งเมื่อมีการเปลี่ยนรัฐบาลก็ทำให้การดำเนินนโยบายขาดความต่อเนื่องถือเป็นการสูญเสียโอกาสและสิ้นเปลืองทรัพยากรของประเทศดังนั้นเพื่อเป็นการปฏิรูประบบการบริหารราชการแผ่นดินของประเทศไทยให้มีเป้าหมายการพัฒนาในระยะยาวและเพื่อเป็นการกำหนดให้ฝ่ายบริหารมีความรับผิดชอบที่จะต้องขับเคลื่อนประเทศไปสู่เป้าหมายที่เป็นที่ยอมรับร่วมกันและเป็นเอกภาพประเทศไทยเป็นจะต้องมี “ยุทธศาสตร์ชาติ” ซึ่งภายใต้ยุทธศาสตร์ชาติประเทศไทยต้องปฏิรูปและปรับเปลี่ยนอย่างเป็นระบบขนานใหญ่เพื่อให้โครงสร้างทางเศรษฐกิจและสังคมของประเทศเหมาะสมกับภูมิทัศน์ใหม่ของโลกยืดหยุ่นปรับตัวได้เร็วสามารถรับมือกับความเสี่ยงและภัยคุกคามแบบใหม่ได้และสามารถอาศัยโอกาสจากการเปลี่ยนแปลงบริบทโลกมาสร้างประโยชน์สุขให้กับคนในชาติได้จะต้องมีการกำหนดวิสัยทัศน์เป้าหมายของประเทศและทิศทางในการขับเคลื่อนประเทศให้สอดคล้องกับประเด็นการเปลี่ยนแปลงและความท้าทายต่างๆ ของบริบทโลกและบริบทการพัฒนาภายในประเทศการกำหนดให้มี “ยุทธศาสตร์ชาติ” เพื่อเป็นยุทธศาสตร์ในการพัฒนาประเทศในระยะยาวพร้อมกับการปฏิรูปและการพัฒนาระบบและกลไกการบริหารราชการแผ่นดินในการขับเคลื่อนยุทธศาสตร์ให้สามารถนำไปสู่การปฏิบัติอย่างจริงจังจะช่วยยกระดับคุณภาพของประเทศไทยในทุกภาคส่วนและนำพาประเทศไทยให้หลุดพ้นหรือบรรเทาความรุนแรงของสภาพปัญหาที่เกิดขึ้นในปัจจุบันทั้งปัญหาทางเศรษฐกิจปัญหาความเหลื่อมล้ำปัญหาการทุจริตคอร์รัปชันและปัญหาความขัดแย้งในสังคมรวมถึง

สามารถรับมือกับภัยคุกคามและบริหารจัดการกับความเสี่ยงที่จะเกิดขึ้นในอนาคตและสามารถเปลี่ยนผ่านคน-ประเทศไทยไปพร้อมๆกับการเปลี่ยนแปลงภูมิทัศน์ใหม่ของโลกได้ซึ่งจะทำให้ประเทศไทยยังคงรักษาบทบาทสำคัญในเวทีโลกสามารถดำรงรักษาความเป็นชาติที่มีความมั่นคงทางเศรษฐกิจสังคมและวัฒนธรรมและคนไทยในประเทศมีความอยู่ดีมีสุขอย่างถ้วนหน้ากันสาระสำคัญของยุทธศาสตร์ชาติซึ่งคณะกรรมการจัดทำยุทธศาสตร์ชาติกำลังดำเนินการร่างอยู่ในขณะนี้ นั้นจะประกอบด้วยวิสัยทัศน์และเป้าหมายของชาติที่คนไทยทุกคนต้องการบรรลุร่วมกันรวมทั้งนโยบายแห่งชาติและมาตรการเฉพาะซึ่งเป็นแนวทางทิศทางและ

วิธีการที่ทุกองค์กรและคนไทยทุกคนต้องมุ่งดำเนินการไปพร้อมกันอย่างประสานสอดคล้องเพื่อให้บรรลุซึ่งสิ่งที่คนไทยทุกคนต้องการคือประเทศไทยมั่นคงมั่งคั่งและยั่งยืนในทุกสาขาของกำลังอำนาจแห่งชาติอันได้แก่ การเมืองภายในประเทศการเมืองต่างประเทศเศรษฐกิจสังคมจิตวิทยาการทหารวิทยาศาสตร์และเทคโนโลยี การพลังงานทรัพยากรธรรมชาติและสิ่งแวดล้อมและเทคโนโลยีสารสนเทศและการสื่อสาร

๑.๒ วิสัยทัศน์

วิสัยทัศน์ “ประเทศไทยมีความมั่นคงมั่งคั่งยั่งยืนเป็นประเทศพัฒนาแล้ว ด้วยการพัฒนาตามหลักปรัชญาของเศรษฐกิจพอเพียง”หรือเป็นคติพจน์ประจำชาติว่า “มั่นคงมั่งคั่งยั่งยืน” ทั้งนี้วิสัยทัศน์ดังกล่าวจะต้องสนองตอบต่อผลประโยชน์แห่งชาติอันได้แก่การมีเอกราชอธิปไตยและบูรณภาพแห่งเขตอำนาจรัฐการดำรงอยู่อย่างมั่นคงยั่งยืนของสถาบันหลักของชาติการดำรงอยู่อย่างมั่นคงของชาติและประชาชนจากภัยคุกคามทุกรูปแบบการอยู่ร่วมกันในชาติอย่างสันติสุขเป็นปึกแผ่นมีความมั่นคงทางสังคมท่ามกลางพหุสังคมและการมีเกียรติและศักดิ์ศรีของความเป็นมนุษย์ความเจริญเติบโตของชาติความเป็นธรรมและความอยู่ดีมีสุขของประชาชนความยั่งยืนของฐานทรัพยากรธรรมชาติสิ่งแวดล้อมความมั่นคงทางพลังงานและอาหารความสามารถในการรักษาผลประโยชน์ของชาติภายใต้การเปลี่ยนแปลงของสภาวะแวดล้อมระหว่างประเทศและการอยู่ร่วมกันอย่างสันติประสานสอดคล้องกันด้านความมั่นคงในประชาคมอาเซียนและประชาคมโลกอย่างมีเกียรติและศักดิ์ศรีไม่เป็นภาระของโลกและสามารถเกื้อกูลประเทศที่มีศักยภาพทางเศรษฐกิจที่ต่ำกว่า

๑.๓ ยุทธศาสตร์ชาติ

ในการที่จะบรรลุวิสัยทัศน์และทำให้ประเทศไทยพัฒนาไปสู่อนาคตที่ถึงประสงค์นั้นจำเป็นต้องมีการวางแผนและกำหนดยุทธศาสตร์การพัฒนาในระยะยาวและกำหนดแนวทางการพัฒนาของทุกภาคส่วนให้ขับเคลื่อนไปในทิศทางเดียวกันดังนั้นจึงจำเป็นต้องกำหนดยุทธศาสตร์ชาติในระยะยาวเพื่อถ่ายทอดแนวทางการพัฒนาสู่การปฏิบัติในแต่ละช่วงเวลาอย่างต่อเนื่องและมีการบูรณาการและสร้างความเข้าใจถึงอนาคตของประเทศไทยร่วมกัน และเกิดการรวมพลังของทุกภาคส่วนในสังคมทั้งประชาชนเอกชนประชาสังคมในการขับเคลื่อนการพัฒนาเพื่อการสร้างและรักษาไว้ซึ่งผลประโยชน์แห่งชาติและบรรลุวิสัยทัศน์ “ประเทศไทยมีความมั่นคงมั่งคั่งยั่งยืนเป็นประเทศพัฒนาแล้วด้วยการพัฒนาตามหลักปรัชญาของเศรษฐกิจพอเพียง”หรือคติพจน์ประจำชาติ “มั่นคงมั่งคั่งยั่งยืน” เพื่อให้ประเทศมีขีดความสามารถในการแข่งขันมีรายได้สูงอยู่ในกลุ่มประเทศพัฒนาแล้วคนไทยมีความสุขอยู่ดีกินดีสังคมมีความมั่นคงเสมอภาคและเป็นธรรมทั้งยุทธศาสตร์ชาติที่จะใช้เป็นกรอบแนวทางการพัฒนาในระยะ ๒๐ ปีต่อจากนี้ไปจะประกอบด้วย๖ยุทธศาสตร์ ได้แก่ (๑) ยุทธศาสตร์ด้านความมั่นคง (๒) ยุทธศาสตร์ด้านการสร้างความสามารถในการแข่งขัน (๓) ยุทธศาสตร์การพัฒนาและเสริมสร้างศักยภาพคน (๔) ยุทธศาสตร์ด้านการสร้างโอกาสความเสมอภาคและเท่าเทียมกันทางสังคม (๕) ยุทธศาสตร์ด้านการสร้างการเติบโตบนคุณภาพชีวิตที่เป็นมิตรกับสิ่งแวดล้อมและ (๖) ยุทธศาสตร์ด้านการปรับสมดุลและพัฒนาระบบการบริหารจัดการภาครัฐโดยมีสาระสำคัญของแต่ละยุทธศาสตร์สรุปได้ดังนี้

๑.๓.๑ ยุทธศาสตร์ด้านความมั่นคงมีเป้าหมายทั้งในการสร้างเสถียรภาพภายในประเทศและช่วยลดและป้องกันภัยคุกคามจากภายนอกรวมทั้งสร้างความเชื่อมั่นในกลุ่มประเทศอาเซียนและประชาคมโลกที่มีต่อประเทศไทยกรอบแนวทางที่ต้องให้ความสำคัญ อาทิ

(๑) การเสริมสร้างความมั่นคงของสถาบันหลักและการปกครองระบอบประชาธิปไตยอันมีพระมหากษัตริย์ทรงเป็นประมุข

(๒) การปฏิรูปกลไกการบริหารประเทศและพัฒนาความมั่นคงทางการเมืองจัดคอร์รัปชันสร้างความเชื่อมั่นในกระบวนการยุติธรรม

(๓) การรักษาความมั่นคงภายในและความสงบเรียบร้อยภายในตลอดจนการบริหารจัดการความมั่นคงชายแดนและชายฝั่งทะเล

(๔) การพัฒนาระบบกลไกมาตรการและความร่วมมือระหว่างประเทศทุกระดับและรักษาดุลยภาพความสัมพันธ์กับประเทศมหาอำนาจเพื่อป้องกันและแก้ไขปัญหาความมั่นคงรูปแบบใหม่

(๕) การพัฒนาเสริมสร้างศักยภาพการผนึกกำลังป้องกันประเทศการรักษาความสงบเรียบร้อยภายในประเทศสร้างความร่วมมือกับประเทศเพื่อนบ้านและมิตรประเทศ

(๖) การพัฒนาระบบการเตรียมพร้อมแห่งชาติและระบบบริหารจัดการภัยพิบัติรักษาความมั่นคงของฐานทรัพยากรธรรมชาติ สิ่งแวดล้อม

(๗) การปรับกระบวนการทำงานของกลไกที่เกี่ยวข้องจากแนวตั้งสู่แนวระนาบมากขึ้น

๑.๓.๒ ยุทธศาสตร์ด้านการสร้างความสามารถในการแข่งขันเพื่อประเทศไทยสามารถพัฒนาไปสู่การเป็นประเทศพัฒนาแล้วซึ่งจำเป็นต้องยกระดับผลิตภาพการผลิตและการแข่งขันนวัตกรรมในการเพิ่มความสามารถในการแข่งขันและการพัฒนาอย่างยั่งยืนทั้งในสาขาอุตสาหกรรมเกษตรและบริการการสร้างควมมั่นคงและปลอดภัยด้านอาหารการเพิ่มขีดความสามารถทางการค้าและการเป็นผู้ประกอบการรวมทั้งการพัฒนาฐานเศรษฐกิจแห่งอนาคตทั้งนี้ภายใต้กรอบการปฏิรูปและพัฒนาปัจจัยเชิงยุทธศาสตร์ทุกด้านอันได้แก่โครงสร้างพื้นฐานและระบบโลจิสติกส์วิทยาศาสตร์เทคโนโลยีและนวัตกรรมการพัฒนาทุนมนุษย์และการบริหารจัดการทั้งในภาครัฐและภาคธุรกิจเอกชนกรอบแนวทางที่ต้องให้ความสำคัญ อาทิ

(๑) การพัฒนาสมรรถนะทางเศรษฐกิจได้แก่การรักษาเสถียรภาพเศรษฐกิจและสร้างความเชื่อมั่นการส่งเสริมการค้าและการลงทุนที่อยู่บนการแข่งขันที่เป็นธรรมและรับผิดชอบต่อสังคมตลอดจนการพัฒนาประเทศสู่ความเป็นชาติการค้าเพื่อให้ได้ประโยชน์จากห่วงโซ่มูลค่าในภูมิภาคและเป็นการยกระดับไปสู่ส่วนบนของห่วงโซ่มูลค่ามากขึ้น

(๒) การพัฒนาภาคการผลิตและบริการบนฐานของการพัฒนานวัตกรรมและมีความเป็นมิตรต่อสิ่งแวดล้อมโดยมีการใช้ดิจิทัลและการค้าที่เข้มข้นเพื่อสร้างมูลค่าเพิ่มและขยายกิจกรรมการผลิตและบริการโดยมุ่งสู่ความเป็นเลิศในระดับโลกและในระดับภูมิภาคในอุตสาหกรรมหลายสาขาและในภาคบริการที่หลากหลายตามรูปแบบการดำเนินชีวิตและการดำเนินธุรกิจที่เปลี่ยนไปรวมทั้งเป็นแหล่งอาหารคุณภาพสะอาดและปลอดภัยของโลก

- ภาคเกษตรโดยเสริมสร้างฐานการผลิตให้เข้มแข็งและยั่งยืนเพิ่มขีดความสามารถในการแข่งขันของภาคเกษตรส่งเสริมเกษตรกรรายย่อยให้ปรับไปสู่การทำเกษตรยั่งยืนที่เป็น

มิตรกับสิ่งแวดล้อมและรวมกลุ่มเกษตรกรในการพัฒนาอาชีพที่เข้มแข็งและการพัฒนาสินค้าเกษตรที่มีศักยภาพและอาหารคุณภาพสะอาดและปลอดภัย

- ภาคอุตสาหกรรมโดยพัฒนาอุตสาหกรรมศักยภาพยกระดับการพัฒนาอุตสาหกรรมปัจจุบันที่มีศักยภาพสูงและพัฒนาอุตสาหกรรมอนาคตที่มีศักยภาพโดยการนำดิจิทัลและการค้ามาเพิ่มมูลค่าและยกระดับห่วงโซ่มูลค่าในระดับสูงขึ้น

- ภาคบริการโดยขยายฐานการบริการให้มีความหลากหลายมีความเป็นเลิศ และเป็นมิตรต่อสิ่งแวดล้อมโดยการยกระดับบริการที่เป็นฐานรายได้เดิมเช่นการท่องเที่ยวและพัฒนาให้ประเทศไทยเป็นศูนย์กลางการให้บริการสุขภาพธุรกิจบริการด้านการเงินและธุรกิจบริการที่มีศักยภาพอื่น ๆ เป็นต้น

(๓) การพัฒนาผู้ประกอบการและเศรษฐกิจชุมชนพัฒนาทักษะผู้ประกอบการยกระดับผลิตภาพแรงงานและพัฒนาวิสาหกิจขนาดกลางและขนาดย่อม (SMEs) ผู้สากลและพัฒนาวิสาหกิจชุมชนและสถาบันเกษตรกร

(๔) การพัฒนาพื้นที่เศรษฐกิจพิเศษและเมืองพัฒนาเขตเศรษฐกิจพิเศษชายแดนและพัฒนาระบบเมืองศูนย์กลางความเจริญจัดระบบผังเมืองที่มีประสิทธิภาพและมีส่วนร่วมในการจัดการสิ่งแวดล้อมเมืองและโครงสร้างพื้นฐานทางสังคมและเศรษฐกิจที่สอดคล้องกับศักยภาพ

(๕) การลงทุนพัฒนาโครงสร้างพื้นฐานในด้านการขนส่งด้านพลังงานระบบเทคโนโลยีสารสนเทศและการสื่อสารและการวิจัยและพัฒนา

(๖) การเชื่อมโยงกับภูมิภาคและเศรษฐกิจโลกสร้างความเป็นหุ้นส่วนการพัฒนา กับนานาชาติประเทศส่งเสริมความร่วมมือกับนานาชาติในการสร้างความมั่นคงด้านต่างๆเพิ่มบทบาทของไทยในองค์กรระหว่างประเทศรวมถึงสร้างองค์ความรู้ด้านการต่างประเทศ

๑.๓.๓ ยุทธศาสตร์การพัฒนาและเสริมสร้างศักยภาพคนเพื่อพัฒนาคนและสังคมไทยให้เป็นรากฐานที่แข็งแกร่งของประเทศมีความพร้อมทางกายใจสติปัญญา มีความเป็นสากลมีทักษะการคิดวิเคราะห์อย่างมีเหตุผลมีระเบียบวินัยเคารพกฎหมายมีคุณธรรมจริยธรรมรู้คุณค่าความเป็นไทยมีครอบครัวที่มั่นคงกรอบแนวทางที่ต้องให้ความสำคัญ อาทิ

- (๑) การพัฒนาศักยภาพคนตลอดช่วงชีวิตให้สนับสนุนการเจริญเติบโตของประเทศ
- (๒) การยกระดับคุณภาพการศึกษาและการเรียนรู้ให้มีคุณภาพเท่าเทียมและทั่วถึง
- (๓) การปลูกฝังระเบียบวินัยคุณธรรมจริยธรรมค่านิยมที่พึงประสงค์
- (๔) การสร้างเสริมให้คนมีสุขภาพที่ดี
- (๕) การสร้างความอยู่ดีมีสุขของครอบครัวไทยเสริมสร้างบทบาทของสถาบันครอบครัวในการบ่มเพาะจิตใจให้เข้มแข็ง

๑.๓.๔ ยุทธศาสตร์ด้านการสร้างโอกาสความเสมอภาคและเท่าเทียมกันทางสังคมเพื่อเร่งกระจายโอกาสการพัฒนาและสร้างความมั่นคงให้ทั่วถึงลดความเหลื่อมล้ำไปสู่สังคมที่เสมอภาคและเป็นธรรมกรอบแนวทางที่ต้องให้ความสำคัญ อาทิ

- (๑) การสร้างความมั่นคงและการลดความเหลื่อมล้ำทางด้านเศรษฐกิจและสังคม
- (๒) การพัฒนาระบบบริการและระบบบริหารจัดการสุขภาพ
- (๓) การสร้างสภาพแวดล้อมและนวัตกรรมที่เอื้อต่อการดำรงชีวิตในสังคมสูงวัย
- (๔) การสร้างความเข้มแข็งของสถาบันทางสังคมทุนทางวัฒนธรรมและความเข้มแข็งของชุมชน
- (๕) การพัฒนาการสื่อสารมวลชนให้เป็นกลไกในการสนับสนุนการพัฒนา

๑.๓.๕ ยุทธศาสตร์ด้านการสร้างการเติบโตบนคุณภาพชีวิตที่เป็นมิตรต่อสิ่งแวดล้อมเพื่อเร่งอนุรักษ์ฟื้นฟูและสร้างความมั่นคงของฐานทรัพยากรธรรมชาติและมีความมั่นคงด้านน้ำรวมทั้งมีความสามารถในการป้องกันผลกระทบและปรับตัวต่อการเปลี่ยนแปลงสภาพภูมิอากาศและภัยพิบัติธรรมชาติและพัฒนามุ่งสู่การเป็นสังคมสีเขียวกรอบแนวทางที่ต้องให้ความสำคัญ อาทิ

- (๑) การจัดระบบอนุรักษ์ฟื้นฟูและป้องกันการทำลายทรัพยากรธรรมชาติ

(๒) การวางระบบบริหารจัดการน้ำให้มีประสิทธิภาพทั้ง๒๕ลุ่มน้ำเน้นการปรับระบบ-
การบริหารจัดการอุทกภัยอย่างบูรณาการ

(๓) การพัฒนาและใช้พลังงานที่เป็นมิตรกับสิ่งแวดล้อม

(๔) การพัฒนาเมืองอุตสาหกรรมเชิงนิเวศและเมืองที่เป็นมิตรกับสิ่งแวดล้อม

(๕) การร่วมลดปัญหาโลกร้อนและปรับตัวให้พร้อมกับการเปลี่ยนแปลงสภาพ

ภูมิอากาศ

(๖) การใช้เครื่องมือทางเศรษฐศาสตร์และนโยบายการคลังเพื่อสิ่งแวดล้อม

๑.๓.๖ ยุทธศาสตร์ด้านการปรับสมดุลและพัฒนาระบบการบริหารจัดการภาครัฐเพื่อให้
หน่วยงานภาครัฐมีขนาดที่เหมาะสมกับบทบาทภารกิจมีสมรรถนะสูงมีประสิทธิภาพและประสิทธิผลกระจาย
บทบาทภารกิจไปสู่ท้องถิ่นอย่างเหมาะสมมีธรรมาภิบาลกรอบแนวทางที่ต้องให้ความสำคัญ อาทิ

(๑) การปรับปรุงโครงสร้างบทบาทภารกิจของหน่วยงานภาครัฐให้มีขนาดที่เหมาะสม

(๒) การวางระบบบริหารราชการแบบบูรณาการ

(๓) การพัฒนาระบบบริหารจัดการกำลังคนและพัฒนาบุคลากรภาครัฐ

(๔) การต่อต้านการทุจริตและประพฤติมิชอบ

(๕) การปรับปรุงกฎหมายและระเบียบต่างๆให้ทันสมัยเป็นธรรมและเป็นสากล

(๖) การพัฒนาระบบการให้บริการประชาชนของหน่วยงานภาครัฐ

(๗) การปรับปรุงการบริหารจัดการรายได้และรายจ่ายของภาครัฐ

๑.๔ กลไกการขับเคลื่อนกระบวนการพัฒนา

ยุทธศาสตร์ชาติจะเป็นแผนแม่บทหลักในการพัฒนาประเทศเพื่อให้ส่วนราชการและหน่วยงาน
ต่างๆใช้เป็นแนวทางในการจัดทำแผนยุทธศาสตร์การพัฒนาประเทศในด้านต่างๆ อาทิ แผนพัฒนาเศรษฐกิจและ
สังคมแห่งชาติแผนเฉพาะด้านต่างๆเช่นด้านความมั่นคงเศรษฐกิจการศึกษาศิลปวัฒนธรรมฯ แผนปฏิบัติการใน
ระดับกระทรวงและในระดับพื้นที่ให้มีความสอดคล้องกันตามห่วงเวลา นอกจากนี้ยุทธศาสตร์

ชาติจะใช้เป็นกรอบในการจัดสรรงบประมาณและทรัพยากรอื่นๆของประเทศเพื่อขับเคลื่อนการพัฒนาอย่างมี
เอกภาพให้บรรลุเป้าหมายโดยจะต้องอาศัยการประสานความร่วมมือจากหลายภาคส่วนภายใต้ระบบประชารัฐ
คือความร่วมมือของภาครัฐภาคเอกชนภาคประชาชนและประชาสังคมทั้งนี้รัฐธรรมนูญแห่งราชอาณาจักรไทยจะ
ได้มีการกำหนดเกี่ยวกับบทบาทของยุทธศาสตร์ชาติและแนวทางในการนำยุทธศาสตร์ชาติไปสู่การปฏิบัติเพื่อที่
ส่วนราชการและหน่วยงานต่างๆจะสามารถขับเคลื่อนการพัฒนาได้อย่างต่อเนื่องและบูรณาการ

๑.๕ ปัจจัยความสำเร็จของยุทธศาสตร์ชาติ

๑.๕.๑ สาระของยุทธศาสตร์ชาติกำหนดวิสัยทัศน์ระยะยาวที่ชัดเจนมีการกำหนด
เป้าหมายและภาพในอนาคตของประเทศที่ชัดเจนและเป็นที่ยอมรับและยอมรับเป็นเจ้าของร่วมกันสามารถ
ถ่ายทอดเป้าหมายของยุทธศาสตร์ชาติสู่เป้าหมายเฉพาะด้านต่างๆตามระยะเวลาเป็นช่วงๆของหน่วยงานปฏิบัติ
ได้และมีการกำหนดตัวชี้วัดที่สามารถวัดผลสัมฤทธิ์ได้

๑.๕.๒ ระบบและกฎหมายมีกฎหมายรองรับมีกลไกเชื่อมโยงกับแผนพัฒนาเศรษฐกิจ
และสังคมแห่งชาติและแผนในระดับต่างๆเพื่อให้ส่วนราชการนำยุทธศาสตร์ชาติไปปฏิบัติรวมทั้งกรอบกฎหมาย
ด้านการจัดสรรงบประมาณให้สามารถระดมทรัพยากรเพื่อผลักดันขับเคลื่อนการดำเนินการตามยุทธศาสตร์ชาติ
อย่างมีบูรณาการและกรอบกฎหมายที่จะกำหนดให้การดำเนินการตามยุทธศาสตร์ชาติมีความต่อเนื่องรวมทั้งมี
ระบบการติดตามและประเมินผลอย่างเป็นระบบในทุกๆระดับ

๑.๕.๓ กลไกสู่การปฏิบัติมีกลไกที่สอดรับ/สอดคล้องตั้งแต่ระดับการ จัดท่ายุทธศาสตร์
การนำไปสู่การปฏิบัติและการติดตามประเมินผลรวมทั้งมีกลไกในการกำกับดูแลบริหารจัดการและการขับเคลื่อน

ยุทธศาสตร์ชาติสู่การปฏิบัติอย่างมีประสิทธิภาพและหน่วยงานปฏิบัติจะต้องมีความเข้าใจสามารถกำหนดแผนงานโครงการให้สอดคล้องกับเป้าหมายที่กำหนดไว้ในยุทธศาสตร์ชาติ

๒.๒ แผนพัฒนาเศรษฐกิจและสังคมแห่งชาติ ฉบับที่ ๑๒

เนื่องด้วยในการจัดทำแผนพัฒนาสามปีขององค์กรปกครองส่วนท้องถิ่นนั้น จะต้องสอดคล้องกับแผนยุทธศาสตร์พัฒนาขององค์กรปกครองส่วนท้องถิ่น โดยแผนยุทธศาสตร์การพัฒนายจะต้องสอดคล้องกับแผนพัฒนาเศรษฐกิจและสังคมแห่งชาติ แต่ทั้งนี้ แผนพัฒนาเศรษฐกิจและสังคมแห่งชาติ ฉบับที่ ๑๑ (พ.ศ. ๒๕๕๕ - ๒๕๕๙) ได้สิ้นสุดลงและการจัดทำแผนพัฒนาเศรษฐกิจและสังคมแห่งชาติ ฉบับที่ ๑๒ อยู่ระหว่างการดำเนินการและยังไม่ประกาศใช้ แต่ได้กำหนดทิศทางของแผนพัฒนาเศรษฐกิจและสังคมแห่งชาติฉบับที่๑๒ เอาไว้แล้ว

ดังนั้น เพื่อให้การจัดทำแผนพัฒนาสามปี (พ.ศ. ๒๕๖๐ - ๒๕๖๒) ขององค์การบริหารส่วนตำบลเขาสวนกวาง มีความสอดคล้องกับทิศทางแผนพัฒนาเศรษฐกิจและสังคมแห่งชาติ ฉบับที่ ๑๒ องค์กรบริหารส่วนตำบลเขาสวนกวางจึงได้นำทิศทางของแผนพัฒนาเศรษฐกิจและสังคมแห่งชาติดังกล่าวมาประกอบในการจัดทำแผนพัฒนาสามปีให้เหมาะสมกับสภาพการณ์ขององค์การบริหารส่วนตำบลเขาสวนกวาง ซึ่งทิศทางของแผนพัฒนาเศรษฐกิจและสังคมแห่งชาติฉบับที่๑๒มีรายละเอียดดังนี้

๑. กรอบแนวคิดและหลักการ

ในช่วงของแผนพัฒนาเศรษฐกิจและสังคมแห่งชาติฉบับที่๑๒ (พ.ศ. ๒๕๖๐ - ๒๕๖๔) ประเทศไทยจะยังคงประสบภาวะแวดล้อมและบริบทของการเปลี่ยนแปลงต่างๆที่อาจก่อให้เกิดความเสี่ยงทั้งจากภายในและภายนอกประเทศ อาทิ กระแสการเปิดเศรษฐกิจเสรีความท้าทายของเทคโนโลยีใหม่ๆ การเข้าสู่สังคมผู้สูงอายุ การเกิดภัยธรรมชาติที่รุนแรง ประกอบกับสภาพการณ์ด้านต่างๆ ทั้งเศรษฐกิจ สังคม ทรัพยากรธรรมชาติและสิ่งแวดล้อมของประเทศในปัจจุบันที่ยังคงประสบปัญหาในหลายด้าน เช่น ปัญหาผลิตภาพการผลิตความสามารถในการแข่งขันคุณภาพการศึกษาความเหลื่อมล้ำทางสังคม เป็นต้น ทำให้การพัฒนาในช่วงแผนพัฒนาฉบับที่๑๒ จึงจำเป็นต้องยึดกรอบแนวคิดและหลักการในการวางแผนที่สำคัญดังนี้

- (๑) การน้อมนำและประยุกต์ใช้หลักปรัชญาของเศรษฐกิจพอเพียง
- (๒) คนเป็นศูนย์กลางของการพัฒนาอย่างมีส่วนร่วม
- (๓) การสนับสนุนและส่งเสริมแนวคิดการปฏิรูปประเทศและ
- (๔) การพัฒนาสู่ความมั่นคง มั่งคั่ง ยั่งยืน สังคมอยู่ร่วมกันอย่างมีความสุข

๒. สถานะของประเทศ

๒.๑ ด้านเศรษฐกิจ

๒.๑.๑ ๓ ปีแรกของแผนพัฒนาฉบับที่๑๑ เริ่มแสดงให้เห็นถึงข้อจำกัดในการขยายตัวทางเศรษฐกิจ แม้ว่าเศรษฐกิจของไทยในระยะที่ผ่านมา (ยกเว้นช่วงวิกฤตการณ์ทางเศรษฐกิจปี๒๕๔๐-๒๕๔๑) จะขยายตัวได้ดีเฉลี่ยประมาณร้อยละ๕ต่อปีจนทำให้รายได้ประชาชาติต่อหัว (GNP Per Capita) ในปี๒๕๕๗ อยู่ที่ประมาณ ๑๙๖,๒๔๐ บาท หรือประมาณ ๖,๐๔๑ ดอลลาร์สหรัฐ. ต่อคนต่อปีซึ่งทำให้ประเทศไทยได้ขยับฐานะขึ้นมาเป็นประเทศรายได้ปานกลางขั้นสูง (Upper Middle Income Country) แต่ในระยะสี่ปีที่ผ่านมาการขยายตัวทางเศรษฐกิจชะลอตัวลงและมีความผันผวนโดยขยายตัวเฉลี่ยเพียงร้อยละ๓.๒ ชะลอจากร้อยละ ๕.๗ ในช่วงแผนพัฒนาฉบับที่๑๑ ซึ่งต่ำกว่าศักยภาพของระบบเศรษฐกิจและต่ำกว่าระดับที่จะทำให้ประเทศไทยหลุด

จากกับดักประเทศรายได้ปานกลางในระยะเวลาอันควรโดยสาเหตุที่สำคัญประการหนึ่งมาจากการชะลอตัวของ- การลงทุนโดยรวมอย่างต่อเนื่องดังจะเห็นได้จากสัดส่วนการลงทุนรวมต่อผลิตภัณฑ์มวลรวมในประเทศ (Gross Domestic Product : GDP) ลดลงจากร้อยละ ๔๑.๓ ในช่วงปี ๒๕๓๔ - ๒๕๓๙ เป็นร้อยละ ๒๕.๕ ในช่วงปี ๒๕๔๓ - ๒๕๕๗ นอกจากนี้เมื่อเทียบกับประเทศอื่นๆ ในภูมิภาคจะพบว่าอัตราการขยายตัวของการลงทุนของไทยโดยเฉลี่ยในช่วงปี ๒๕๔๓ - ๒๕๕๗ อยู่ที่ประมาณร้อยละ ๔.๙ ต่ำกว่าสิงคโปร์และมาเลเซียซึ่งมีระดับการพัฒนาที่สูงกว่าไทย

๒.๒.๒ การปรับโครงสร้างการผลิตสู่ประเทศรายได้ปานกลางขั้นสูงแต่ความสามารถในการแข่งขันเริ่มลดลงโครงสร้างการผลิตของไทยได้เปลี่ยนผ่านจากภาคเกษตรไปสู่ภาคอุตสาหกรรมและบริการมากขึ้น (สัดส่วนของภาคเกษตรอุตสาหกรรมและบริการในปี ๒๕๕๓ ที่ระดับร้อยละ ๙.๙ ๒๕.๔ และ ๖๔.๗ เป็นร้อยละ ๗.๒ ๒๘.๕ และ ๖๔.๓ ในปี ๒๕๕๗ ตามลำดับ) โดยภาคอุตสาหกรรมได้มีการสังมองค์ความรู้และเทคโนโลยีอย่างต่อเนื่องทำให้มีการพัฒนาจากอุตสาหกรรมขั้นปฐมภายใต้การบริหารจัดการของเงินทุนต่างชาติมาเป็น

อุตสาหกรรมพื้นฐาน (Supporting Industry) และอุตสาหกรรมที่มีเทคโนโลยีสูงขึ้นภายใต้เครือข่ายของบริษัทแม่ในต่างชาติและของนักลงทุนไทยที่มีสัดส่วนสูงขึ้นจนประเทศไทยกลายเป็นประเทศรายได้ปานกลางขั้นสูง ขณะเดียวกันก็มีการเคลื่อนย้ายแรงงานจากภาคเกษตรไปยังภาคอุตสาหกรรมและบริการที่มีประสิทธิภาพ

การผลิตสูงกว่าทำให้ผลิตภาพแรงงานในระยะที่ผ่านมายังเพิ่มในระดับที่น่าพอใจแต่การชะลอตัวของกำลังแรงงานและการเพิ่มผลิตภาพการผลิตของกำลังแรงงานเป็นไปอย่างล่าช้า ประกอบกับผลิตภาพการผลิตของปัจจัยการผลิตรวม (Total Factor Productivity : TFP) ที่ลดลงทำให้ความสามารถในการแข่งขันระหว่างประเทศในระยะหลังลดลงซึ่งสะท้อนมาที่ปริมาณการส่งออกรวมขยายตัวช้าลงจากร้อยละ ๙.๗ ต่อปี ในช่วงแผนพัฒนาฉบับที่ ๙ (พ.ศ. ๒๕๔๕-๒๕๔๙) เป็นเฉลี่ยร้อยละ ๑.๑ ในช่วง ๓ ปีของแผนพัฒนาฉบับที่ ๑๑ (พ.ศ. ๒๕๕๕-๒๕๕๗)

๒.๑.๓ ผลิตภาพการผลิตของปัจจัยการผลิตรวม (TFP) ยังคงอยู่ในระดับต่ำทำให้ขาดพลังในการขับเคลื่อนการขยายตัวทางเศรษฐกิจให้หลุดพ้นจากการเป็นประเทศรายได้ปานกลางซึ่งต้องอาศัยการผลิตที่มีเทคโนโลยีและนวัตกรรมการผลิตที่เป็นของตนเองมากขึ้นแม้ว่าการขยายตัวของผลิตภาพการผลิตรวมในช่วงก่อนแผนพัฒนาฉบับที่ ๑๐ จะอยู่ในระดับที่น่าพอใจก็ตามแต่มีแนวโน้มลดลงในระยะ ๘ ปีที่ผ่านมาและยังมีความล่าช้าเมื่อเทียบกับประเทศที่เริ่มพัฒนาประเทศในช่วงเวลาเดียวกันและสามารถยกระดับการพัฒนาประเทศเข้าสู่การเป็นประเทศรายได้สูงในช่วงก่อนหน้าทั้งนี้การขยายตัวของผลิตภาพการผลิตรวมลดลงจากร้อยละ ๓.๓๒ ในช่วงแผนพัฒนาฉบับที่ ๙ เป็นร้อยละ ๒.๐๕ ในช่วงครึ่งแรกของแผนพัฒนาฉบับที่ ๑๑ ทำให้ประเทศไทยจำเป็นต้องให้ความสำคัญกับการพัฒนาเทคโนโลยีและนวัตกรรมการผลิตเพิ่มการลงทุนเพื่อเพิ่มประสิทธิภาพของระบบเศรษฐกิจและเพิ่มแรงขับเคลื่อนจากผลิตภาพการผลิตของปัจจัยแรงงาน

๒.๑.๔ การลดลงของความแข็งแกร่งด้านเสถียรภาพทางเศรษฐกิจจะเป็นอุปสรรคต่อการแก้ไขปัญหาเชิงโครงสร้างการรองรับเงื่อนไขในระบบเศรษฐกิจโลกและการดำเนินนโยบายและการบริหารจัดการเศรษฐกิจในอนาคตแม้ว่าเศรษฐกิจไทยจะประสบปัญหาเสถียรภาพทางเศรษฐกิจรุนแรงถึงสองครั้งในปี ๒๕๒๔ และ ๒๕๔๐ แต่การให้ความสำคัญกับการรักษาวินัยทางการเงินและการคลังทำให้เสถียรภาพของเศรษฐกิจไทยอยู่ในเกณฑ์ที่แข็งแกร่งโดยเฉพาะเมื่อเทียบกับประเทศที่มีระดับการพัฒนาในระดับใกล้เคียงกันอย่างไรก็ตามเสถียรภาพทางเศรษฐกิจซึ่งเป็นจุดแข็งของเศรษฐกิจไทยและเอื้ออำนวยต่อการขยายตัวทางเศรษฐกิจมาอย่างต่อเนื่องเริ่มมีสัญญาณที่จะเป็นข้อจำกัดต่อการขยายตัวทางเศรษฐกิจในระยะยาวมากขึ้นโดยเฉพาะหนี้สาธารณะซึ่งเพิ่มขึ้นจากเฉลี่ยร้อยละ ๓๗.๙ ในช่วงแผนพัฒนาฉบับที่ ๑๐ เป็นร้อยละ ๔๒.๒ ในช่วง ๓ ปีแรกของแผนพัฒนาฉบับที่ ๑๑ ซึ่งชี้ให้เห็นว่าแม้จะอยู่ภายใต้กรอบวินัยทางการคลังแต่มีแนวโน้มเพิ่มขึ้นจากผลของการดำเนินมาตรการกระตุ้นเศรษฐกิจระยะสั้นในระยะที่ผ่านมาและจะเป็นข้อจำกัดต่อการใช้มาตรการทางการคลังในการกระตุ้นเศรษฐกิจและการพัฒนาศักยภาพการขยายตัวทางเศรษฐกิจในระยะต่อไป

๒.๑.๕ อันดับความสามารถในการแข่งขันโดยรวมยังปรับตัวดีขึ้นไม่มากนักเนื่องจากต่างประเทศมีผลการขับเคลื่อนมากกว่าไทยและประเทศไทยอยู่ในสถานการณ์การแข่งขันที่อยู่ตรงกลางระหว่างประเทศที่มีความได้เปรียบด้านต้นทุนแรงงานและการผลิตและประเทศที่มีความก้าวหน้าและความสามารถในการแข่งขันทางนวัตกรรมและความคิดสร้างสรรค์โดยในปี พ.ศ. ๒๕๕๗ WEF (World Economic Forum) ได้จัดอันดับความสามารถในการแข่งขันของประเทศไทยเป็นอันดับที่๓๑จาก๑๕๔ประเทศ

และในปี พ.ศ. ๒๕๕๗ IMD (International Institute for Management Development) ได้จัดอันดับไว้ที่๓๐ จาก๖๑ประเทศชั้นนำในขณะที่ผลการวิจัยประเทศที่มีความสะดวกในการเข้าไปประกอบธุรกิจประจำปี๒๕๕๘ หรือ Ease of Doing Business ๒๐๑๕ ซึ่งดำเนินการโดยธนาคารโลกนั้นประเทศไทยได้รับการจัดให้อยู่ในอันดับที่๒๖จาก๑๘๙ประเทศทั่วโลก

๒.๑.๖ สถานการณ์การพัฒนาวิทยาศาสตร์เทคโนโลยีวิจัยและนวัตกรรมของประเทศได้รับการยกระดับดีขึ้นจากการผนึกกำลังของหน่วยงานด้านวิทยาศาสตร์เทคโนโลยีวิจัยและนวัตกรรมและเชื่อมโยงให้เกิดความมั่นใจของภาคธุรกิจเอกชนแต่ยังคงอยู่ในระดับต่ำเมื่อเปรียบเทียบกับกลุ่มประเทศที่มีรายได้สูงโดยในปี๒๕๕๗อันดับความพร้อมด้านโครงสร้างพื้นฐานทางวิทยาศาสตร์อยู่ที่๕๗และด้านเทคโนโลยีที่ ๔๔จาก๖๑ประเทศที่จัดอันดับโดย IMD ลดลงเมื่อเทียบกับอันดับที่๓๗และ๔๓ ตามลำดับในปี๒๕๕๑และตลอดช่วงระยะเวลา๑๕ปีที่ผ่านมา (๒๕๔๓-๒๕๕๖) ค่าเฉลี่ยการลงทุนด้านการวิจัยและพัฒนาต่อ GDP ยังคงอยู่ในระดับร้อยละ๐.๑๗ต่อ GDP โดยในปี๒๕๕๖ (ข้อมูลล่าสุด) ประเทศไทยมีการลงทุนด้านการวิจัยและพัฒนาเพิ่มขึ้นเป็นร้อยละ๐.๔๘ต่อ GDP โดยเป็นการลงทุนวิจัยและพัฒนาจากภาครัฐประมาณร้อยละ๕๓และจากภาคเอกชนประมาณร้อยละ๔๗ขณะที่ประเทศที่พัฒนาแล้วเช่นเกาหลีใต้ญี่ปุ่นสหรัฐอเมริกาออสเตรเลียมีค่าใช้จ่ายเพื่อการวิจัยและพัฒนาอยู่ที่ร้อยละ๔.๐๓, ๓.๓๕, ๒.๗๙, และ๒.๒๗ ต่อ GDP ในปี๒๕๕๕ตามลำดับ

ขณะเดียวกันบุคลากรด้านการวิจัยและพัฒนาของประเทศยังมีจำนวนไม่เพียงพอต่อการส่งเสริมการพัฒนาวิทยาศาสตร์เทคโนโลยีวิจัยและนวัตกรรมในระดับก้าวหน้าโดยในปี๒๕๕๖บุคลากรด้านการวิจัยและพัฒนา มีจำนวน๑๑คนต่อประชากร๑๑,๐๐๐คนซึ่งเมื่อเปรียบเทียบกับประเทศพัฒนาแล้วส่วนใหญ่จะอยู่ที่ระดับ๒๐-๓๐คนต่อประชากร๑๐,๐๐๐คน

๒.๑.๗ สถานการณ์ด้านโครงสร้างพื้นฐานยังคงมีปัญหาในหลายๆด้านประกอบด้วยรูปแบบการขนส่งยังไม่สามารถปรับเปลี่ยนจากทางถนนเป็นทางน้ำและทางรางได้ตามเป้าหมายและยังขาดการพัฒนาคุณภาพการให้บริการการบริหารจัดการกิจการประปายังขาดเอกภาพการให้บริการน้ำประปายังกระจุกในเขตนครหลวงและเขตเมืองหลักในภูมิภาคและมีแหล่งน้ำดิบไม่เพียงพอการให้บริการ ICT ยังไม่ทั่วถึงกระจุกตัวอยู่ในเมืองและมีราคาค่อนข้างสูงประสิทธิภาพการใช้พลังงานของประเทศไทยมีแนวโน้มลดลงเล็กน้อยและยังคงเผชิญกับความเสี่ยงด้านความมั่นคงทั้งในระยะสั้นและระยะยาวนอกจากนั้นการส่งเสริมการวิจัยและพัฒนาเทคโนโลยีและการพัฒนานวัตกรรมด้านพลังงานและ ICT อยู่ในระดับต่ำและมีข้อจำกัดยังไม่สามารถพัฒนาต่อยอดในเชิงพาณิชย์ได้อย่างเป็นรูปธรรมนอกจากนี้ด้านบุคลากรและการบริหารจัดการรวมทั้งกฎหมายที่เกี่ยวข้องกับการบริหารจัดการด้านโครงสร้างพื้นฐานยังขาดประสิทธิภาพโดยเฉพาะการคุ้มครองทรัพย์สินทางปัญญาการทำธุรกรรมอิเล็กทรอนิกส์การรักษาความปลอดภัยและข้อจำกัดต่อการทำธุรกิจใหม่และการประกอบกิจการในต่างประเทศตลอดจนบุคลากรด้านโลจิสติกส์ยังขาดความรู้และทักษะเฉพาะด้านที่ตรงต่อความต้องการของอุตสาหกรรมเช่นความรู้ด้านภาษาความรู้ด้านเทคโนโลยีและความรู้ในการดำเนินธุรกิจต่างประเทศเป็นต้น

๒.๒ ด้านสังคม

๒.๒.๑ โครงสร้างประชากรเปลี่ยนแปลงเข้าสู่การเป็นสังคมสูงวัยแต่ยังคงมีปัญหาทั้งในเชิงปริมาณและคุณภาพของประชากรในทุกช่วงวัยเนื่องจากปัจจัยหลักๆได้แก่

(๑) ประชากรวัยเด็กของไทยมีจำนวนลดลงอย่างรวดเร็วมีพัฒนาการไม่สมวัยและ๒๒-๒๒ การตั้งครกในในกลุ่มวัยรุ่นที่มีแนวโน้มเพิ่มขึ้นอัตราการเจริญพันธุ์รวมลดลงจาก๖.๓ คนในช่วงปี๒๕๐๗-๒๕๐๘ เป็น๑.๖๒คนในช่วงปี๒๕๔๘-๒๕๕๘ และคาดว่าในปี๒๕๘๓จะลดลงเหลือเพียง๑.๓คน

(๒) กำลังแรงงานมีแนวโน้มลดลงและแรงงานกว่าร้อยละ๓๐เป็นประชากรกลุ่ม เจเนอเรชั่น Y (Gen Y)* ขณะที่ผลิตภาพแรงงานยังเพิ่มขึ้นช้าซึ่งจะเป็นข้อจำกัดต่อการพัฒนาในระยะ ต่อไปกำลังแรงงานของไทยมีจำนวน๓๘.๙ล้านคนในช่วงปี๒๕๕๕-๒๕๕๗และเริ่มลดลงร้อยละ๐.๑ในปี๒๕๕๖ และร้อยละ ๐.๒ในปี๒๕๕๗ขณะที่ผลิตภาพแรงงานเฉลี่ยเพิ่มขึ้นร้อยละ ๒.๒ ต่อปีในช่วง ๑๐ ปีที่ผ่านมา (ปี ๒๕๔๘-๒๕๕๗) แต่ยังคงต่ำกว่าประเทศเพื่อนบ้านเช่นมาเลเซีย๑เท่าตัวและสิงคโปร์๕เท่าตัวและกำลังแรงงานกว่า ร้อยละ๖๕.๑มีการศึกษาระดับมัธยมต้นและต่ำกว่านอกจากนี้กำลังแรงงานกลุ่มเจเนอเรชั่นวายซึ่งมีจำนวนร้อย ละ ๒๗ ของประชากรในปี ๒๕๕๓มีลักษณะความเป็นปัจเจกสูงไม่ให้ความสำคัญกับการมีครอบครัวส่งผลต่อ รูปแบบการประกอบอาชีพและอัตราการเจริญพันธุ์รวมของประเทศในอนาคต

(๓) กลุ่มผู้สูงอายุวัยกลางและวัยปลายมีแนวโน้มเพิ่มสูงขึ้นสะท้อนถึงภาระ ค่าใช้จ่ายด้านสุขภาพที่เพิ่มมากขึ้นขณะที่ผู้สูงอายุจำนวนมากยังมีรายได้ไม่เพียงพอในการยังชีพผู้สูงอายุมี แนวโน้มเพิ่มขึ้นจาก ๑๐.๓ล้านคน (ร้อยละ ๑๖.๒) ในปี ๒๕๕๘เป็น ๒๐.๕ล้านคน (ร้อยละ ๓๒.๑) ในปี ๒๕๘๓ การเพิ่มขึ้นของผู้สูงอายุวัยกลางและวัยปลายจะส่งผลต่อภาระค่าใช้จ่ายในการดูแลที่เพิ่มสูงขึ้นแม้ผู้สูงอายุมีส่วนร่วมในกำลังแรงงานเพิ่มขึ้นแต่มีรายได้ไม่เพียงพอกับค่าใช้จ่ายเนื่องจากการออมน้อยและแหล่งรายได้หลักร้อยละ ๗๘.๕ของรายได้ทั้งหมดมาจากการเกื้อหนุนของบุตร

๒.๒.๒ คริวเรือนไทยโดยเฉลี่ยมีขนาดลดลงและรูปแบบของครอบครัวเปลี่ยนแปลงมี หลากหลายรูปแบบมากขึ้นอัตราการเจริญพันธุ์ที่ลดลงส่งผลให้ขนาดครัวเรือนโดยเฉลี่ยลดลงจาก ๓.๖คนในปี ๒๕๔๓เหลือ ๓คนในปี ๒๕๕๖โดยครัวเรือนเดี่ยวครัวเรือน ๑รุ่นและครัวเรือนแห่งกลางมีการขยายตัวมากที่สุด ในช่วงปี ๒๕๔๓-๒๕๕๖ส่งผลให้ความสัมพันธ์ทางสังคมและครอบครัวเปลี่ยนแปลงไปทำให้ครอบครัวเสี่ยงต่อ การล่มสลาย

๒.๒.๓ คนไทยยังมีปัญหาเชิงคุณภาพทั้งด้านสุขภาพการเรียนรู้และคุณธรรมจริยธรรม โดย คนไทยมีอายุคาดเฉลี่ยสูงขึ้นอายุคาดเฉลี่ยเมื่อแรกเกิดของคนไทยปี ๒๕๕๗เพศชาย ๗๑.๓ปีเพศหญิง ๗๘.๓ปีแต่ เสียชีวิตก่อนวัยอันควรจากโรคและการบาดเจ็บเนื่องจากโรคไม่ติดต่อและอุบัติเหตุอย่างไรก็ตามคนไทยได้รับ โอกาสทางการศึกษาสูงขึ้นจำนวนปีการศึกษาเฉลี่ยของประชากรวัยแรงงานอายุ ๑๕.๕ปีเพิ่มขึ้นอย่างต่อเนื่อง โดยช่วงปี ๒๕๕๑-๒๕๕๖ มีการศึกษาเฉลี่ย ๘.๙ปีขณะที่คุณภาพการศึกษาอยู่ในระดับต่ำสะท้อนได้จากคะแนน ผลสัมฤทธิ์ทางการเรียนของนักเรียนชั้นพื้นฐาน (O-NET) ในปี ๒๕๕๖ มีค่าเฉลี่ยต่ำกว่าร้อยละ ๕๐นอกจากนี้คนไทยส่วนใหญ่มีปัญหาด้านคุณธรรมจริยธรรมโดยผลการวิจัยและการสำรวจต่างๆพบว่าปัญหาสำคัญที่สุดคือความ ซื่อสัตย์สุจริตและการทุจริตคอร์รัปชันโดยเห็นว่าต้องส่งเสริมคุณธรรมจริยธรรมในสังคมไทยเร่งด่วน

๒.๒.๔ สถานการณ์ความยากจนมีแนวโน้มลดลงแต่ยังคงมีความเหลื่อมล้ำของการกระจาย รายได้สัดส่วนคนจนลดลงอย่างต่อเนื่องจากร้อยละ ๔๒ในปี๒๕๔๓เหลือร้อยละ ๑๐.๙ในปี ๒๕๕๖แต่ความ ยากจนยังกระจุกตัวหนาแน่นในภาคตะวันออกเฉียงเหนือและภาคเหนือขณะที่ความเหลื่อมล้ำด้านรายได้มีแนวโน้มดี ขึ้นเล็กน้อยค่าสัมประสิทธิ์ความไม่เสมอภาค (Gini Coefficient) ด้านรายได้ลดลงจาก ๐.๔๘๔ในปี ๒๕๕๔ เหลือ ๐.๔๖๕ในปี ๒๕๕๖ อย่างไรก็ตามความแตกต่างของรายได้ระหว่างกลุ่มคนรวยที่สุดกับกลุ่มคนจนที่สุด แตกต่างกันถึง ๓๔.๙เท่าในปี ๒๕๕๖โดยกลุ่มคนรวยที่สุดร้อยละ ๑๐ถือครองรายได้สูงถึงร้อยละ ๓๖.๘ของ รายได้ทั้งหมดขณะที่กลุ่มคนจนที่สุดร้อยละ ๑๐ถือครองรายได้เพียงร้อยละ ๑.๑สาเหตุพื้นฐานที่สำคัญจาก โครงสร้างเศรษฐกิจที่ไม่สมดุลส่งผลให้การกระจายประโยชน์ของการพัฒนาไปยังกลุ่มคนต่างๆในสังคมไม่ทั่วถึง* ประชากรที่เกิดช่วงปี ๒๕๕๕-๒๕๕๖

๒.๒.๕ ความเหลื่อมล้ำระหว่างกลุ่มคนยังคงเป็นปัญหาสำคัญของสังคมไทย วันเนื่องมาจาก

(๑) ความเหลื่อมล้ำด้านสินทรัพย์ทั้งด้านการเงินและการถือครองที่ดินยังคงกระจุกตัวอยู่ในกลุ่มคนเพียงส่วนน้อยโดยเฉพาะอย่างยิ่งการถือครองที่ดินโดยกลุ่มผู้ถือครองที่ดินร้อยละ ๒๐ มีการถือครองที่ดินมากที่สุดมีสัดส่วนการถือครองที่ดินสูงกว่ากลุ่มผู้ถือครองที่ดินร้อยละ ๒๐ ที่มีการถือครองที่ดินน้อยที่สุด ๓๒.๕ เท่าเนื่องจากปัญหากรรมสิทธิ์ที่ดินและการขาดประสิทธิภาพในการบริหารจัดการที่ดินว่างเปล่าของภาครัฐ

(๒) เด็กยากจนยังเข้าไม่ถึงการศึกษาขั้นพื้นฐานขณะที่โอกาสในการเข้าถึงการศึกษาในระดับปริญญาตรียังมีความแตกต่างกันตามฐานะของกลุ่มประชากรระหว่างเขตเมือง-ชนบทและระหว่างภูมิภาคมีปัจจัยหลักมาจากปัญหาเรื่องค่าครองชีพและการเดินทางไปศึกษาโดยกลุ่มประชากรร้อยละ ๑๐ ที่มีฐานะความเป็นอยู่ดีที่สุดในปี ๒๕๖๓ มีโอกาสเข้าถึงการศึกษาระดับปริญญาตรีมากกว่ากลุ่มประชากรร้อยละ ๑๐ ที่มีฐานะความเป็นอยู่ด้อยที่สุดประมาณ ๑.๙ เท่า นักศึกษาในเขตเมืองมีโอกาสสูงกว่านักศึกษาในเขตชนบทประมาณ ๒.๒ เท่า

(๓) คุณภาพการให้บริการสาธารณสุขยังคงมีความเหลื่อมล้ำกันระหว่างภูมิภาค โดยเฉพาะการกระจายทรัพยากรทางการแพทย์และสาธารณสุขจากการสำรวจทรัพยากรสาธารณสุขในปี ๒๕๕๖ พบว่าอัตราส่วนแพทย์ต่อประชากรระหว่างกรุงเทพฯ และภาคตะวันออกเฉียงเหนือต่างกันถึง ๓.๖ เท่า

(๔) ความเหลื่อมล้ำการเข้าถึงการคุ้มครองทางสังคมของแรงงานแรงงานอิสระเข้าถึงการคุ้มครองมากขึ้นจากการเข้าถึงการประกันตนตามมาตรา ๕๐ ที่เพิ่มขึ้นจาก ๑.๒ ล้านคนในปี ๒๕๕๕ เป็น ๒.๔๗ ล้านคนในปี ๒๕๕๗ ทำให้แรงงานในระบบมีสัดส่วนเพิ่มขึ้นเป็นร้อยละ ๔๒.๔ ในปี ๒๕๕๗ อย่างไรก็ตามแรงงานในระบบได้รับค่าจ้างเฉลี่ยสูงกว่าแรงงานนอกระบบประมาณ ๒.๑ เท่าในปี ๒๕๕๖

(๕) ความเหลื่อมล้ำด้านกระบวนการยุติธรรมเนื่องจากประชาชนไม่เข้าใจกฎหมาย เข้าไม่ถึงกระบวนการยุติธรรมและหน่วยงานในกระบวนการยุติธรรมขาดการบูรณาการในการทำงานนอกจากนี้ผู้มีรายได้น้อยมักไม่ได้รับความเป็นธรรมไม่สามารถต่อสู้คดีจากการที่ไม่สามารถรับภาระค่าใช้จ่ายในกระบวนการยุติธรรมและต้องใช้ระยะเวลายาวนาน

๒.๒.๖ คนไทยมีความมั่นคงทางสังคมมากขึ้นจากการที่คนไทยกว่าร้อยละ ๙๙.๙ ได้รับความคุ้มครองทางด้านสุขภาพโดยอยู่ภายใต้ระบบประกันสุขภาพถ้วนหน้าร้อยละ ๗๓.๘ ระบบประกันสังคมร้อยละ ๑๖.๗ และระบบสวัสดิการรักษายาบาลข้าราชการ/รัฐวิสาหกิจร้อยละ ๗.๑ ขณะที่กลุ่มผู้ด้อยโอกาสมีหลักประกันทางรายได้มั่นคงขึ้นและมีความครอบคลุมมากขึ้นโดยในปี ๒๕๕๘ ผู้สูงอายุได้รับการสงเคราะห์เบี้ยยังชีพเพิ่มขึ้นเป็นแบบขั้นบันไดตามช่วงอายุ ๘.๓ ล้านคนจากผู้สูงอายุทั่วประเทศ ๑๐.๔ ล้านคน ส่วนผู้พิการได้รับเบี้ยยังชีพเพิ่มขึ้นเป็น ๘๐๐ บาทครอบคลุมผู้พิการร้อยละ ๘๘.๕ และรัฐให้เงินอุดหนุนแก่เด็กด้อยโอกาสที่อยู่ใน

ครอบครัวยากจนให้ได้รับการเลี้ยงดูที่มีคุณภาพภายใต้โครงการอุดหนุนเพื่อการเลี้ยงดูเด็กแรกเกิดอย่างไรก็ตามสวัสดิการด้านที่อยู่อาศัยยังไม่ครอบคลุมกลุ่มผู้มีรายได้น้อยและผู้ยากไร้แม้ว่ารัฐจัดสวัสดิการด้านที่อยู่อาศัยภายใต้โครงการต่างๆ แต่ปัจจุบันกลุ่มผู้มีรายได้น้อยและรายได้น้อยกลางยังไม่มีกรรมสิทธิ์ในที่อยู่อาศัยถึง ๔.๕๔๔,๘๒๖ ครัวเรือนอย่างไรก็ตามรัฐเริ่มให้ความสำคัญกับการพัฒนาที่อยู่อาศัยแก่ผู้สูงอายุ โดยเฉพาะผู้มีรายได้น้อยและผู้ยากไร้

๒.๒.๗ วัฒนธรรมอันดีงามของไทยเริ่มเสื่อมถอยและสังคมไทยมีแนวโน้มเป็นสังคมพหุวัฒนธรรมมากขึ้นอาทิการให้คุณค่ากับความสนุกสนานและความสะดวกสบายละเลยเรื่องวินัยมีความเห็นแก่ตัวไม่รู้จักเสียสละไม่เอื้อเฟื้อเผื่อแผ่และขาดความรับผิดชอบนอกจากนี้ยังมีแนวโน้มการเป็นสังคมพหุวัฒนธรรม โดยเฉพาะการเข้ามาของแรงงานต่างชาติดังกล่าวทำให้เกิดการนำเอาวัฒนธรรมต้นทางผสมผสานกับวัฒนธรรมท้องถิ่น

๒.๒.๘ ความเข้มแข็งของชุมชนมีแนวโน้มที่ดีขึ้นชุมชนสามารถแก้ปัญหาและสนองตอบความต้องการของชุมชนด้วยตนเองได้ดีขึ้นโดยมีกระบวนการจัดทำแผนชุมชนที่ครอบคลุมทุกพื้นที่และบูรณาการเป็นแผนตำบลเพื่อเชื่อมโยงกับแผนขององค์กรปกครองส่วนท้องถิ่นแผนพัฒนาอำเภอและแผนพัฒนาจังหวัด

เพื่อให้ได้รับการสนับสนุนทั้งในด้านองค์ความรู้และงบประมาณในกิจกรรมที่เกินความสามารถของชุมชนมีกลุ่มประ-
รวมกลุ่มทำกิจกรรมทั้งด้านเศรษฐกิจสังคมสิ่งแวดล้อมและเชื่อมโยงเป็นเครือข่ายเพิ่มขึ้นจาก ๑๔๒,๖๓๒ แห่งใน
ปี ๒๕๕๕ เป็น ๑๕๒,๓๗๗ แห่งในปี ๒๕๕๖ ส่วนใหญ่เป็นกลุ่มธุรกิจชุมชนและอาชีพร้อยละ ๓๒.๕๑ ขององค์กร
ทั้งหมดและองค์กรการเงินร้อยละ ๒๖.๗๗

๒.๒.๙ ความไม่ยอมรับในความคิดเห็นที่แตกต่างกันส่งผลให้เกิดความขัดแย้งในสังคมในช่วง
ระยะเวลากว่า ๑๐ ปีที่ผ่านมาความขัดแย้งในเชิงความคิดเห็นทางการเมืองของกลุ่มต่างๆที่มีความรุนแรงมากขึ้น
นำไปสู่ความสูญเสียต่อชีวิตทรัพย์สินและส่งผลกระทบสภาพจิตใจของประชาชนทั้งทางตรงและทางอ้อม

๒.๓ ด้านทรัพยากรธรรมชาติและสิ่งแวดล้อม

๒.๓.๑ ทรัพยากรธรรมชาติส่วนใหญ่ถูกนำไปใช้ในการพัฒนาจำนวนมากก่อให้เกิดความ
เสื่อมโทรมอย่างต่อเนื่องและเกิดปัญหาความขัดแย้งในการใช้ประโยชน์ทรัพยากรธรรมชาติมากขึ้น

(๑) พื้นที่ป่าไม้ลดลงเนื่องจากจำนวนประชากรที่เพิ่มมากขึ้นทำให้ความต้องการใช้
ที่ดินเพื่อการผลิตทางการเกษตรการอยู่อาศัยและการพัฒนาโครงสร้างพื้นฐานเพิ่มมากขึ้นตามไปด้วยพื้นที่ป่าไม้
จึงถูกบุกรุกทำลายมากขึ้นโดยพื้นที่ป่าไม้ลดลงจาก ๑๗๑.๐๒ ล้านไร่หรือร้อยละ ๕๓.๓๓ ของพื้นที่ทั้งหมดของ
ประเทศในปี ๒๕๐๔ เป็น ๑๐๒ ล้านไร่หรือคิดเป็นร้อยละ ๓๑.๖ ในปี ๒๕๕๖

(๒) ทรัพยากรดินเสื่อมโทรมทำให้ความหลากหลายทางชีวภาพถูกคุกคาม
ทรัพยากรดินและที่ดินมีปัญหาความเสื่อมโทรมของดินจากการใช้ประโยชน์ที่ไม่ถูกต้องตามหลักวิชาการดิน
เกษตรกรรมเสื่อมคุณภาพการชะล้างพังทลายของดินนอกจากนี้ยังมีปัญหาพื้นที่สูงชันหรือพื้นที่ภูเขาซึ่งมีข้อจ้
กัดในการนำไปใช้ประโยชน์การใช้ทรัพยากรที่ดินของประเทศยังไม่มีประสิทธิภาพและขาดการบูรณาการของ
หน่วยงานที่เกี่ยวข้องการบริหารจัดการที่ดินมีปัญหาความไม่เป็นธรรมและการกระจายสิทธิการถือครองที่ดิน

ความหลากหลายทางชีวภาพกำลังตกอยู่ภายใต้ภาวะถูกคุกคามโดยมีสาเหตุมาจากการสูญเสียระบบนิเวศป่าไม้
อย่างต่อเนื่องเป็นเวลานาน

(๓) ป่าชายเลนและระบบนิเวศชายฝั่งถูกทำลายและมีการเปลี่ยนแปลงไปใช้
ประโยชน์อื่นๆจำนวนมากเช่นการเพาะเลี้ยงชายฝั่งโดยเฉพาะการทำนากุ้งการขยายตัวของเมืองและ
อุตสาหกรรมทำให้พื้นที่ป่าชายเลนลดลงจากปี ๒๕๐๔ ที่มีพื้นที่ป่าชายเลนกว่า ๒.๓ ล้านไร่เหลือเพียง ๑.๕ ล้านไร่
ในปี ๒๕๕๒ คิดเป็นการลดลงร้อยละ ๓๔.๘ ทำให้รัฐเริ่มมีนโยบายปกป้องป่าชายเลนอย่างจริงจังโดยไม่อนุญาต
การต่อสัมปทานบัตรทั้งหมดตั้งแต่ปี ๒๕๓๔ และห้ามการใช้ประโยชน์อื่นๆอย่างไรก็ตามในระหว่างปี ๒๕๔๙-
๒๕๕๔ พบว่าป่าชายเลนมีสภาพดีขึ้นในปี ๒๕๕๔ ผลิตประมงทะเลมีปริมาณเพียง ๑.๖๑ ล้านตันลดลงจากปี
๒๕๔๙ ที่มีปริมาณ ๒.๔๒ ล้านตัน ในขณะที่พื้นที่เพาะเลี้ยงสัตว์น้ำชายฝั่งของประเทศไทยยังคงขยายตัวอย่าง
ต่อเนื่องจากปริมาณความต้องการสัตว์น้ำที่เพิ่มมากขึ้น

(๔) การผลิตพลังงานในประเทศไม่เพียงพอกับความความต้องการแต่ประสิทธิภาพการ
ใช้พลังงานดีขึ้นความต้องการใช้พลังงานของประเทศเพิ่มขึ้นตลอด ๓๐ ปีที่ผ่านมาแต่การผลิตพลังงานเชิง
พาณิชย์เพื่อการบริโภคภายในประเทศไม่เพียงพอความต้องการทำให้ต้องนำเข้าจากต่างประเทศเพิ่มขึ้นโดย
ในปี ๒๕๕๕ ต้องนำเข้าเพิ่มขึ้นร้อยละ ๖ อยู่ที่ระดับ ๑.๐๘ ล้านบาร์เรลเทียบเท่าน้ำมันดิบต่อวันคิดเป็นร้อยละ ๕๔
ของความต้องการใช้ในปี ๒๕๕๕ และคิดเป็นร้อยละ ๑๒.๕ ของ GDP โดยน้ำมันดิบมีการนำเข้าสูงที่สุดคิดเป็น
ร้อยละ ๗๖ ของการนำเข้าพลังงานทั้งหมดขณะที่การใช้พลังงานเชิงพาณิชย์ขั้นต้นในปี ๒๕๕๕ เพิ่มขึ้นร้อยละ ๖.๘
อยู่ที่ระดับ ๑.๙๘๑ พันบาร์เรลเทียบเท่าน้ำมันดิบต่อวันทั้งนี้ประสิทธิภาพการใช้พลังงานของประเทศไทยมี
แนวโน้มดีขึ้นโดยมีอัตราการเพิ่มขึ้นของการใช้พลังงานต่ำกว่าอัตราขยายตัวของ
GDP โดยในปี ๒๕๕๕ การเพิ่มขึ้นของ GDP ร้อยละ ๑ ขณะที่มีการใช้พลังงานเพิ่มขึ้นเพียงร้อยละ ๐.๖

(๕) ทรัพยากรน้ำยังมีส่วนที่ไม่สามารถจัดสรรได้ตามความต้องการประเทศไทย ๒๕-ประกอบด้วย ๒๕ลุ่มน้ำหลักน้ำทำตามธรรมชาติมีปริมาณรวม ๒๘๕,๒๒๗ล้านลูกบาศก์เมตรขณะที่การพัฒนาแหล่งเก็บกักน้ำในประเทศมีความจุคิดเป็นร้อยละ ๒๘ของปริมาณน้ำท่าธรรมชาติมีอ่างน้ำบาดาลทั้งหมด ๒๗อ่างน้ำบาดาลมีปริมาณการกักเก็บในชั้นน้ำบาดาลรวมประมาณ ๑.๑๓ล้านล้านลูกบาศก์เมตรมีศักยภาพที่จะพัฒนาขึ้นมาใช้ได้โดยไม่กระทบต่อปริมาณน้ำบาดาลที่มีอยู่ได้รวมปีละ ๖๘,๒๐๐ ล้านลูกบาศก์เมตรอย่างไรก็ตามการพัฒนาอ่างน้ำบาดาลขึ้นมาใช้มีข้อจำกัดในเรื่องของความคุ้มทุนเนื่องจากมีค่าใช้จ่ายในการสูบน้ำ และการดำเนินการสำรวจสูงขณะที่ภาพรวมความต้องการใช้น้ำในประเทศในปี ๒๕๕๗มีจำนวนประมาณ ๑๕๑,๗๕๐ ล้านลูกบาศก์เมตรโดยที่ศักยภาพของการเข้าถึงแหล่งน้ำของภาคส่วนต่างๆมีจำนวน ๑๐๒,๑๕๐ล้านลูกบาศก์เมตรและยังไม่สามารถจัดสรรน้ำตามความต้องการได้อีกประมาณ ๔๙,๖๑๐ล้านลูกบาศก์เมตร

๒.๓.๒ ปัญหาสิ่งแวดล้อมเพิ่มสูงขึ้นตามการขยายตัวของเศรษฐกิจและชุมชนเมือง

(๑) ปัญหาขยะมูลฝอยยังไม่ได้รับการแก้ไขอย่างมีประสิทธิภาพแนวโน้มอัตราการเกิดขยะมูลฝอยเฉลี่ยต่อคนต่อวันเพิ่มสูงขึ้นจาก ๑.๐๔กิโลกรัม/คน/วันในปี ๒๕๕๓เป็น ๑.๑๑กิโลกรัม/คน/วันในปี ๒๕๕๗ สถานที่กำจัดขยะแบบถูกต้องตามหลักวิชาการมีเพียงร้อยละ ๑๙และมีการนำมูลฝอยกลับไปใช้ประโยชน์เพียงร้อยละ ๑๘ ทำให้มีปริมาณขยะสะสมตกค้างเพิ่มสูงขึ้นถึง ๑๙.๙ล้านตันในปี ๒๕๕๖ ของเสียอันตรายในปี ๒๕๕๗มีประมาณ ๒.๖๙ล้านตันโดยขยะอิเล็กทรอนิกส์มีแนวโน้มเพิ่มขึ้นร้อยละ ๑๐ต่อปีเนื่องจาก

ความก้าวหน้าทางเทคโนโลยีที่มีการปรับเปลี่ยนอย่างรวดเร็วส่งผลให้ในอนาคตอาจต้องประสบปัญหาการจัดการของเสียเหล่านี้หากภาครัฐไม่มีมาตรการหรือมีกฎหมายควบคุมการรีไซเคิลขยะอย่างครบวงจรขณะที่การจัดการของเสียอันตรายจากภาคอุตสาหกรรมสามารถจัดการได้ประมาณร้อยละ ๗๐โดยภาคอุตสาหกรรมมีการนำของเสียอันตรายกลับมาใช้ประโยชน์ใหม่มากขึ้นแต่ยังพบการลักลอบทิ้งกากอุตสาหกรรมในหลายพื้นที่อย่างต่อเนื่องเนื่องจากต้นทุนในการกำจัดสูง

(๒) มลพิษทางอากาศยังเกินมาตรฐานหลายแห่งแต่มีแนวโน้มดีขึ้นในปี ๒๕๕๗พบสารมลพิษทางอากาศเกินค่ามาตรฐานในหลายพื้นที่ของประเทศและที่เป็นปัญหาสำคัญได้แก่ฝุ่นละอองก๊าซโอโซนและสารอินทรีย์ระเหยง่าย (VOCs) โดยมีพื้นที่วิกฤติในเขตพื้นที่มาบตาพุดจังหวัดระยองที่ยังคงประสบปัญหาสารอินทรีย์ระเหยง่ายในขณะที่พื้นที่อื่นเช่นกรุงเทพฯ ปทุมธานี เชียงใหม่ขอนแก่นพบสารเบนซินเกินค่ามาตรฐานแต่ส่วนใหญ่มีปริมาณลดลงจากปีที่ผ่านมาซึ่งได้รับผลดีจากการปรับปรุงมาตรฐานน้ำมันเชื้อเพลิงเมื่อต้นปี ๒๕๕๗ทั้งนี้ในพื้นที่กรุงเทพมหานครที่ปัญหาฝุ่นละอองและเบนซินมีปริมาณลดลงส่วนหนึ่งเป็นผลจากการปรับปรุงมาตรฐานน้ำมันเชื้อเพลิงจาก EURO ๓ เป็น EURO ๔ ตั้งแต่ปี ๒๕๕๕ และการปรับปรุงระบบขนส่งสาธารณะและทางจักรยานการเข้มงวดกับการตรวจจذبรถควันดำอย่างไรก็ตามปัญหามลพิษทางอากาศในพื้นที่มาจากสาเหตุหลักคือปริมาณรถยนต์จำนวนมากสำหรับมลพิษจากหมอกควันในพื้นที่ภาคเหนือตอนบนพบว่าสถานการณ์ดีขึ้นเป็นลำดับโดยความร่วมมือและการทำงานระหว่างภาครัฐองค์กรปกครองส่วนท้องถิ่น (อปท.) และประชาชนดีขึ้น

(๓) คุณภาพน้ำที่อยู่ในเกณฑ์ดีมีแนวโน้มลดลงสถานการณ์คุณภาพน้ำในช่วง ๑๐ ปีที่ผ่านมา (พ.ศ. ๒๕๔๘-๒๕๕๗) มีแนวโน้มเสื่อมโทรมลงโดยแหล่งน้ำที่อยู่ในเกณฑ์ดีมีแนวโน้มลดลงส่วนแหล่งน้ำที่อยู่ในเกณฑ์พอใช้และเสื่อมโทรมมีแนวโน้มเพิ่มขึ้นสาเหตุสำคัญมาจากการชะหน้าดินที่มีปุ๋ยตกค้างจากการเกษตรและการปศุสัตว์และการระบายน้ำเสียจากชุมชนระบบบำบัดน้ำเสียรวมของชุมชนมีจำนวนไม่เพียงพอต่อการบำบัดน้ำเสียที่เพิ่มขึ้นตามการขยายตัวและการเจริญเติบโตของชุมชนโดยปัจจุบันมีปริมาณน้ำเสียจากชุมชน ๑๐.๓ล้านลูกบาศก์เมตรต่อวันขณะที่ระบบบำบัดน้ำเสียรองรับน้ำเสียที่เกิดขึ้นได้เพียงร้อยละ ๓๑

(๔) ประเทศไทยปล่อยก๊าซเรือนกระจกเพิ่มขึ้นแต่อัตราการเติบโตลดลงปริมาณการปล่อยก๊าซเรือนกระจกจากสาขาพลังงานมีแนวโน้มเพิ่มขึ้นอย่างต่อเนื่องตามปริมาณความต้องการใช้พลังงานที่เพิ่มขึ้นตามการขยายตัวทางเศรษฐกิจของประเทศจากรายงานแห่งชาติฉบับที่ ๒การจัดทำบัญชีก๊าซเรือนกระจกของ

ประเทศไทยระบุว่าประเทศไทยมีการปล่อยก๊าซเรือนกระจกในปี ๒๕๓๓ ปริมาณ ๒๒๙.๐๘ ล้านตันคาร์บอนไดออกไซด์เทียบเท่าและเพิ่มเป็น ๒๖๕.๙ ล้านตันคาร์บอนไดออกไซด์เทียบเท่าในปี ๒๕๔๗ โดยปริมาณการปล่อยก๊าซเรือนกระจกมีแนวโน้มเพิ่มขึ้นร้อยละ ๓.๓ ต่อปี อย่างไรก็ตามอัตราการเติบโตลดลงในช่วง ๕ ปีที่ผ่านมา ทั้งนี้เนื่องมาจากมาตรการการลดก๊าซเรือนกระจกต่างๆที่มีการดำเนินงานเพิ่มมากขึ้นในประเทศ ประกอบกับการกักเก็บก๊าซเรือนกระจกในภาคป่าไม้และการใช้ประโยชน์ที่ดินมีแนวโน้มเพิ่มมากขึ้นร้อยละ ๑.๑ จึงส่งผลให้ภาคดังกล่าวเป็นภาคที่มีความสำคัญมากในการเพิ่มการดูดกลับและช่วยลดปริมาณการปล่อยก๊าซเรือนกระจกโดยรวมของประเทศ

๒.๓.๓ ภัยพิบัติทางธรรมชาติ โดยเฉพาะอย่างยิ่งอุทกภัยเกิดขึ้นบ่อยครั้งและมีความรุนแรงมากขึ้นส่งผลกระทบต่อภาคการผลิตและวิถีการดำรงชีวิตของคนไทยทั้งอุทกภัยภัยแล้งวาตภัยและดินถล่ม

สร้างความเสียหายนับเป็นมูลค่ากว่าหมื่นล้านบาทอันเป็นผลกระทบมาจากการเปลี่ยนแปลงสภาพภูมิอากาศภัยพิบัติทางธรรมชาติ โดยเฉพาะอย่างยิ่งอุทกภัยมีแนวโน้มและความถี่มากขึ้นซึ่งจะส่งผลกระทบต่อภาคการผลิตและวิถีการดำรงชีวิตของคนไทยเป็นประจำทุกปี ในมิติของจำนวนประชากรเสี่ยงภัยจะพบว่าภัยแล้งเป็นภัยธรรมชาติที่ส่งผลกระทบต่อประชากรเป็นจำนวนมากกว่าภัยประเภทอื่นๆ ในขณะที่น้ำท่วมเป็นภัยธรรมชาติที่ส่งผลให้ประเทศไทยถูกจัดอยู่ในลำดับประเทศที่มีความเสี่ยงตันทันทีของโลก

๒.๔ ด้านการบริหารจัดการและการปรับปรุงประสิทธิภาพพลโลกการพัฒนา

๒.๔.๑ ด้านธรรมาภิบาล

(๑) ประเทศไทยจะต้องให้ความสำคัญกับเรื่องธรรมาภิบาลอย่างเร่งด่วนจากการประเมินผ่านดัชนีความอยู่เย็นเป็นสุขร่วมกันในสังคมไทยชี้ว่าสังคมไทยในภาพรวมมีความอยู่เย็นเป็นสุขร่วมกันอยู่ในระดับปานกลางในปี ๒๕๕๖ แต่ต้องปรับปรุงด้านสังคมประชาธิปไตยที่มีธรรมาภิบาลอยู่ในระดับที่ต้องเร่งแก้ไขสถานการณ์ดังกล่าวถือเป็นความจำเป็นของประเทศไทยที่จะต้องให้ความสำคัญกับเรื่องธรรมาภิบาลอย่างเร่งด่วนเนื่องจากสถานการณ์วิกฤตคุณธรรมจริยธรรมและธรรมาภิบาลของสังคมไทยหลักธรรมาภิบาลตามระเบียบสำนักนายกรัฐมนตรีว่าด้วยการสร้างระบบบริหารกิจการบ้านเมืองและสังคมที่ดี พ.ศ. ๒๕๕๒ มีอย่างน้อย ๖ ประการคือ (๑) หลักนิติธรรม (๒) หลักคุณธรรม (๓) หลักความโปร่งใส (๔) หลักความมีส่วนร่วม (๕) หลักความรับผิดชอบ (๖) หลักความคุ้มค่า ขณะนี้ได้มีการสะสมตัวและลุกลามสู่ทุกภาคส่วนได้แก่ภาคการเมืองทั้งระดับชาติและระดับท้องถิ่นที่มีการซื้อสิทธิ์ขายเสียงมีการทุจริตเพื่อให้ได้รับการเลือกตั้งมีผลประโยชน์ส่วนตนทับซ้อนกับผลประโยชน์รัฐหน่วยงานภาครัฐมีระบบการบริหารงานที่ไม่เป็นธรรมาภิบาลมีการใช้อำนาจหน้าที่โดยมิชอบหาผลประโยชน์ให้ตนเองและพวกพ้องภาคธุรกิจบางส่วนมีการร่วมมือกับนักการเมืองและข้าราชการกระทำการทุจริตเพื่อให้ได้งานจากภาครัฐปฏิบัติงานอย่างรวดเร็วผูกขาดทางธุรกิจหลักเลี้ยงภาษีขาดความรับผิดชอบต่อผู้บริโภคภาคประชาชนมีแนวโน้มยอมรับการทุจริตต่างๆที่ตนเองได้รับประโยชน์มากขึ้นสถาบันทางศาสนาบางส่วนประพฤติดิถีคุณธรรมและจริยธรรมเสียเองมีปัญหาการบริหารจัดการทรัพย์สินของส่วนรวมขาดความโปร่งใสปล่อยให้คนบางกลุ่มใช้ศาสนาเป็นเครื่องมือแสวงหาประโยชน์สื่อมวลชนหลายสำนักวางตัวไม่เป็นกลางไม่แสดงบทบาทในการต่อต้านการทุจริตหรือปกป้องข้อเท็จจริงรับผลประโยชน์จากกลุ่มนายทุนและนักธุรกิจการเมืองจนไม่สามารถรักษาจริยธรรมหรือจรรยาบรรณของวิชาชีพได้

(๒) ภาคเอกชนมีการประเมินหลักบรรษัทภิบาลตั้งแต่ปี ๒๕๔๔ โดยสมาคมส่งเสริมสถาบันกรรมการบริษัทไทย (Thai Institute of Directors : IOD) ได้สำรวจการกำกับดูแลกิจการของบริษัทจดทะเบียนในตลาดหลักทรัพย์แห่งประเทศไทยอย่างต่อเนื่องพบว่าบริษัทจดทะเบียนที่มีธรรมาภิบาลมีคะแนนเฉลี่ยอยู่ที่ ๗๒% ในปี ๒๕๕๗ ถือว่าอยู่ในระดับดีเมื่อเทียบกับปี ๒๕๔๕ ที่มีคะแนนเฉลี่ยอยู่ที่ ๕๒% และมีคะแนนเฉลี่ยลดลงเมื่อเทียบกับปี ๒๕๕๔ ที่มีคะแนนเฉลี่ยอยู่ที่ ๗๗% แสดงให้เห็นว่าบริษัทจดทะเบียนไทยให้ความสำคัญในการพัฒนาการกำกับดูแลกิจการที่ดีเพื่อโอกาสในการเติบโตอย่างยั่งยืนและสร้างความเชื่อมั่นแก่ผู้ลงทุนทั้งในประเทศและต่างประเทศสู่การยอมรับในระดับสากล

๒.๔.๓ด้านการบริหารจัดการภาครัฐและการกระจายอำนาจ

(๑) การบริหารจัดการภาครัฐมีการปรับปรุงตามยุคสมัยพระราชบัญญัติระเบียบบริหารราชการแผ่นดินพ.ศ. ๒๕๓๔ ได้จัดระเบียบการบริหารราชการแผ่นดินแบ่งออกเป็น ๓ ส่วน ได้แก่ บริหารราชการส่วนกลางบริหารราชการส่วนภูมิภาคและบริหารราชการส่วนท้องถิ่นที่ใช้หลักการกระจายอำนาจที่ส่วนกลางได้มอบอำนาจระดับหนึ่งให้ประชาชนในท้องถิ่นไปดำเนินการปกครองตนเองอย่างอิสระโดยที่ไม่ขัดต่อกฎหมายของประเทศทั้งสามส่วนนี้อยู่ในการควบคุมและบริหารงานของคณะรัฐมนตรีซึ่งมีหน้าที่รับผิดชอบบริหารราชการแผ่นดินรวมถึงการกำหนดนโยบายเพื่อให้ข้าราชการนำไปปฏิบัติทั้งนี้การปฏิรูประบบราชการที่เกิดการเปลี่ยนแปลงอย่างชัดเจนในโครงสร้างของหน่วยราชการเกิดขึ้นจากพระราชบัญญัติปรับปรุงกระทรวงทบวงกรมพ.ศ. ๒๕๔๕ มีการกำหนดส่วนราชการไว้เป็น ๒๐ กระทรวงและส่วนราชการไม่สังกัดสำนักนายกรัฐมนตรีกระทรวงหรือทบวง

(๒) การกระจายอำนาจเกิดผลสำเร็จหลายด้านแต่ยังมีปัญหาที่ต้องแก้ไขการกระจายอำนาจให้แก่อปท. ในระยะที่ผ่านมาได้ดำเนินการตามแนวทางของรัฐธรรมนูญแห่งราชอาณาจักรไทยพ.ศ. ๒๕๔๐ และ ๒๕๕๐ และตามแผนการกระจายอำนาจให้แก่องค์กรปกครองส่วนท้องถิ่นและแผนปฏิบัติการกำหนดขั้นตอนการกระจายอำนาจให้แก่องค์กรปกครองส่วนท้องถิ่นฉบับที่ ๑ และฉบับที่ ๒ นอกจากนั้นมีการใช้งบประมาณเป็นตัวกระตุ้นให้เกิดการถ่ายโอนภารกิจหน้าที่และเพิ่มรายได้ในการดำเนินงานของอปท. โดยในปีงบประมาณพ.ศ. ๒๕๔๓ สัดส่วนของรายได้ของท้องถิ่นต่อรายได้รัฐบาลคิดเป็นร้อยละ ๑๓.๓๑ เพิ่มขึ้นเป็นร้อยละ ๒๕.๑๗ ในปีงบประมาณ ๒๕๕๐ และร้อยละ ๒๘.๒๑ ในปีงบประมาณพ.ศ. ๒๕๕๔ มีการถ่ายโอนภารกิจไปแล้วตามแผนปฏิบัติการกำหนดขั้นตอนการกระจายอำนาจให้แก่อปท. ฉบับที่ ๑ จำนวน ๑๘๕ ภารกิจจากภารกิจที่จะต้องถ่ายโอน ๒๔๕ ภารกิจ และถ่ายโอนภารกิจตามแผนปฏิบัติการฉบับที่ ๒ จำนวน ๗๕ งาน/กิจกรรมจาก ๑๑๔ งาน/กิจกรรมและถ่ายโอนบุคลากรจากส่วนกลางให้องค์กรปกครองส่วนท้องถิ่นจำนวน ๙,๘๕๐ คน แบ่งเป็นข้าราชการ ๑,๓๗๘ คน บุคลากรทางการศึกษา ๕,๒๕๕ คน ข้าราชการกระทรวงสาธารณสุขซึ่งประจำอยู่ที่สถานีอนามัยจำนวน ๗๙ คน และลูกจ้างประจำ ๓,๐๙๘ คน อย่างไรก็ตามยังมีปัญหาที่ต้องการการแก้ไขเช่นการทับซ้อนของอำนาจหน้าที่และเขตพื้นที่ระหว่างองค์การบริหารส่วนจังหวัดและองค์การบริหารส่วนตำบลเขาสวนกวางหรือองค์การบริหารส่วนตำบล ทำให้การจัดบริการสาธารณะให้กับประชาชนยังขาดความสมดุลปัญหาการซื้อเสียงทำให้การเลือกตั้งระดับท้องถิ่นขาดความชอบธรรมและปัญหาการขาดแคลนรายได้ของอปท. ซึ่งรายได้ที่ท้องถิ่นจัดเก็บเองในภาพรวมมีสัดส่วนเพียงร้อยละ ๙.๙๐ ของรายได้รัฐบาลในปีงบประมาณพ.ศ. ๒๕๔๔ และเพิ่มเป็นร้อยละ ๑๐.๖๕ ในปีงบประมาณพ.ศ. ๒๕๕๔ ท้องถิ่นจำเป็นต้องพึ่งพาเงินอุดหนุนจากรัฐบาลคิดเป็นร้อยละ ๓๘.๕๒ และร้อยละ ๓๙.๔๖ ตามลำดับส่งผลให้อปท. ในพื้นที่ที่มีกิจกรรมทางเศรษฐกิจหนาแน่นเช่นการเป็นแหล่งที่ตั้งของอุตสาหกรรมการค้าบริการการเป็นพื้นที่เขตพัฒนาเศรษฐกิจพิเศษแหล่งท่องเที่ยวที่มีชื่อเสียงระดับโลกการจัดบริการสาธารณะรองรับการเติบโตของเมืองและการเพิ่มขึ้นของประชากรแฝงและแรงงานต่างด้าวได้อย่างมีขอบเขตจำกัด

๒.๔.๓ด้านการทุจริตคอร์รัปชัน

ไทยกำลังประสบปัญหาการทุจริตเชิงนโยบายและผลประโยชน์ทับซ้อนเป็นอย่างมากพัฒนาการของการทุจริตคอร์รัปชันในสังคมไทยเปลี่ยนแปลงจากในอดีตที่มีรูปแบบการทุจริตจัดซื้อจัดจ้างรับสินบนซึ่งสามารถตรวจสอบหาหลักฐานจับผิดมาลงโทษได้เนื่องจากมีความซับซ้อนไม่มากเท่ากับการทุจริตคอร์รัปชันในปัจจุบัน

ที่ประเทศไทยมีความเสียหายจากการทุจริตคอร์รัปชันขนาดใหญ่ที่สูงเป็นแสนล้านบาทอันเนื่องจากการทุจริตเชิงนโยบายและผลประโยชน์ทับซ้อนซึ่งเป็นรูปแบบใหม่ที่เกิดมากขึ้นในช่วงที่รัฐเข้ามามีบทบาทในการพัฒนาเศรษฐกิจและการหาประโยชน์จากธุรกิจในโลกสมัยใหม่มีความซับซ้อนเพิ่มขึ้นและในปัจจุบันประเทศไทยประสบปัญหาการทุจริตเชิงนโยบายและผลประโยชน์ทับซ้อนเป็นอย่างมากไม่ว่าจะเป็น

องค์กรภาครัฐหรือภาคเอกชนและมาตรการต่างๆที่ออกมารวมทั้งกฎหมายเกี่ยวกับการทุจริตและการตรวจสอบบัญชี- จากองค์กรต่างๆยังไม่สามารถที่จะเข้าไปแก้ไขปัญหาเหล่านี้ได้ดังปรากฏตามดัชนีภาพลักษณ์คอร์รัปชัน

(Corruption Perception Index : CPI) พ.ศ. ๒๕๕๗ขององค์กรเพื่อความโปร่งใสนานาชาติพบว่าประเทศไทย ได้ ๓๕คะแนนจากคะแนนเต็ม ๑๐๐คะแนนอยู่อันดับที่ ๘๕จากการจัดอันดับทั้งหมด ๑๗๕ประเทศทั่วโลกจะ เห็นได้ว่าประเทศไทยมีคะแนนดีขึ้นเล็กน้อยเทียบกับปี ๒๕๕๖ที่ได้ ๓๕คะแนนอยู่อันดับ ๑๐๒โดยเมื่อเทียบกับ ประเทศในกลุ่มอาเซียนพบว่าประเทศไทยมีคะแนนเท่ากับประเทศฟิลิปปินส์ส่วนประเทศสิงคโปร์สูงถึง ๘๔ คะแนนและมาเลเซียได้ ๕๒คะแนน (คะแนนมากหมายถึงมีคอร์รัปชันน้อย)

๓.บริบทการเปลี่ยนแปลงและสภาพอนาคตประเทศไทย

๓.๑บริบทภายใน

๓.๑.๑ภาพเศรษฐกิจไทยในกรณีฐาน

ภายใต้สมมติฐาน (๑) แนวโน้มการขยายตัวของเศรษฐกิจโลกเฉลี่ยร้อยละ ๓.๘ในช่วง แผนพัฒนาฉบับที่ ๑๒และร้อยละ ๔.๒ในช่วงแผนพัฒนาฉบับที่ ๑๓ (๒)การลงทุนภาครัฐขยายตัวเฉลี่ยร้อยละ ๔ (๓)ราคาน้ำมันเฉลี่ย ๗๐-๘๐ดอลลาร์สหรัฐ. ต่อบาร์เรลในช่วงแผนพัฒนาฉบับที่ ๑๒และเฉลี่ย ๘๐-๑๐๐ ดอลลาร์สหรัฐ. ต่อบาร์เรลในช่วงแผนพัฒนาฉบับที่ ๑๓(๔)ผลิตภาพการผลิตรวมขยายตัวร้อยละ ๒.๑โดยผลิต ภาพการผลิตภาคเกษตรหดตัวต่อเนื่องเฉลี่ยร้อยละ ๐.๘ภาคอุตสาหกรรมขยายตัวเฉลี่ยร้อยละ ๒.๐และภาค บริการขยายตัวเฉลี่ยร้อยละ ๓.๐ (๕)การลงทุนภาคเอกชนขยายตัวเฉลี่ยร้อยละ ๕และ (๖) กำลังแรงงานลดลง เฉลี่ยร้อยละ ๐.๒และร้อยละ ๐.๗ในช่วงแผนพัฒนาฉบับที่ ๑๒และ ๑๓ตามลำดับภายใต้สมมติฐานเหล่านี้ เศรษฐกิจไทยในช่วง ๑๐ปีข้างหน้ามีแนวโน้มที่จะขยายตัวเฉลี่ยร้อยละ ๓.๓-๔.๓ โดยมีค่ากลางของการ ประมาณการร้อยละ ๓.๘ซึ่งทำให้เศรษฐกิจไทยจะสามารถขยับฐานะขึ้นเป็นประเทศรายได้สูงในช่วงปี ๒๕๗๑ (ในกรณีเศรษฐกิจขยายตัวเฉลี่ยร้อยละ ๔.๓ - ๒๕๗๔) (ในกรณีเศรษฐกิจขยายตัวเฉลี่ยร้อยละ ๓.๓) การ ขยายตัวในกรณีฐานดังกล่าวทำให้เศรษฐกิจไทยมีความเสี่ยงที่จะตกอยู่ภายใต้กับดักประเทศรายได้ปานกลาง อย่างถาวรมากขึ้นเมื่อคำนึงถึงเงื่อนไขในระยะยาวโดยเฉพาะ (๑) การลดลงของกำลังแรงงานที่จะหดตัวเร่งขึ้น เป็นเฉลี่ยร้อยละ ๑.๐ในช่วงแผนพัฒนาฉบับที่ ๑๔ซึ่งจะเป็นปัจจัยถ่วงต่อการขยายตัวทางเศรษฐกิจมากขึ้น (๒) ขีดความสามารถด้านการคิดค้นเทคโนโลยีและนวัตกรรมซึ่งเป็นสิ่งจำเป็นในการยกระดับฐานะประเทศเข้าสู่การ เป็นประเทศรายได้สูงจะลดลงตามการเพิ่มขึ้นของสัดส่วนของประชากรผู้สูงอายุ (๓) จำนวนประชากรรวมจะเริ่ม ลดลงในปี ๒๕๗๐ซึ่งส่งผลให้อุปสงค์และการผลิตเพื่อตอบสนองความต้องการในประเทศขยายตัวช้าลง (๔) การ เพิ่มขึ้นของขีดความสามารถในการแข่งขันของประเทศต่างๆที่การปรับตัวเข้าสู่สังคมผู้สูงอายุช้ากว่าไทย (๕) ภาระการใช้จ่ายเพื่อดูแลผู้สูงอายุเพิ่มขึ้นทำให้การจัดสรรงบประมาณเพื่อการพัฒนาประเทศเพื่อยกระดับฐานะ การพัฒนาประเทศมีข้อจำกัดมากขึ้น (๖) เกณฑ์รายได้ขั้นต่ำสำหรับการเป็นประเทศรายได้ขึ้น

สูงปรับตัวเพิ่มขึ้นเฉลี่ยประมาณ ๑๐๐-๒๐๐ดอลลาร์สหรัฐ. ต่อคนต่อปีตามการเพิ่มขึ้นของรายได้และมาตรฐาน การครองชีพของประเทศสำคัญๆเงื่อนไขดังกล่าวทำให้ประเทศไทยมีความเสี่ยงที่จะไม่สามารถหารายได้ที่ เพียงพอในการที่จะทำให้คนไทยได้รับการพัฒนาอย่างเต็มศักยภาพมีความภาคภูมิใจมีเกียรติและศักดิ์ศรีใน ประชาคมภูมิภาคและในเวทีโลก

๓.๑.๒ การเข้าสู่สังคมผู้สูงอายุ

การเข้าสู่สังคมผู้สูงอายุของประเทศไทยส่งผลให้อัตราการพึ่งพิงของประชากรวัยแรงงาน ต้องแบกรับการดูแลผู้สูงอายุเพิ่มสูงขึ้นโดยในปี ๒๕๕๓มีประชากรวัยแรงงาน ๕คนที่มีศักยภาพแบกรับผู้สูงอายุ ๑ คนและคาดการณ์ว่าในปี ๒๕๕๓จะเหลือประชากรวัยแรงงานเพียง ๑.๗คนแบกรับผู้สูงอายุ ๑คนการขาด แคลนกำลังแรงงานทำให้ต้องนำเข้าแรงงานไร้ทักษะจากประเทศเพื่อนบ้านซึ่งส่งผลกระทบต่อ

ตลาดแรงงานไทยในด้านการยกระดับรายได้และทักษะฝีมือแรงงานจะซ้าลงผลิตภาพแรงงานไทยอาจเพิ่มขึ้น ๒๙- ปัญหาการค้ำมนุษย์และการขาดการคุ้มครองทางสังคมขั้นพื้นฐานที่จำเป็นซึ่งจะเป็นปัญหาต่อเนื่องที่ส่งผลต่อ

คุณภาพชีวิตของคนไทยอาทิอาชญากรรมโรคระบาดและภาระทางการคลังของระบบบริการทางสังคม อย่างไรก็ตามนับเป็นโอกาสในการพัฒนาสินค้าและบริการธุรกิจบริการที่เหมาะสมกับกลุ่มผู้สูงอายุที่เพิ่มขึ้นเป็นตัวเลขเบื้องต้นสศช. จะคำนวณใหม่อีกครั้งเมื่อการปรับปรุงฐานข้อมูลในแบบจำลองเสร็จสมบูรณ์เกณฑ์ขั้นต่ำในปี ๒๕๕๖ ซึ่งอยู่ที่ ๑๒,๗๔๕ ดอลลาร์สหรัฐ. ต่อคนต่อปี

๓.๑.๓ ความเหลื่อมล้ำ

ความเหลื่อมล้ำเป็นปัญหาสำคัญในสังคมไทยทั้งความเหลื่อมล้ำด้านรายได้โอกาสการเข้าถึงบริการภาครัฐและการเข้าถึงทรัพยากรธรรมชาตินำไปสู่ความขัดแย้งในสังคมและเป็นอุปสรรคต่อการพัฒนาประเทศที่ลดทอนความเข้มแข็งทางเศรษฐกิจและความมั่นคงทางสังคมจากการกระจายรายได้และผลประโยชน์ของการพัฒนาไปยังกลุ่มคนต่างๆในสังคมบางพื้นที่และบางสาขาการผลิตไม่ทั่วถึงเป็นธรรมผลประโยชน์ส่วนใหญ่ตกอยู่ในกลุ่มที่มีโอกาสและรายได้สูงทำให้สัดส่วนรายได้ระหว่างกลุ่มคนรวยร้อยละ ๑๐ ของประชากรกับกลุ่มคนจนร้อยละ ๑๐ ของประชากรมีความแตกต่างกันถึง ๓๔.๙ เท่าในปี ๒๕๕๖ นอกจากนี้ความเหลื่อมล้ำยังส่งผลให้เกิดปัญหาต่างๆอาทิปัญหาการทุจริตคอร์รัปชันคนยากจนขาดโอกาสการเข้าถึงบริการการศึกษาและสาธารณสุขที่มีคุณภาพอย่างเท่าเทียมการแย่งชิงทรัพยากรการรับรู้ข้อมูลข่าวสาร ปัญหาอาชญากรรมและยาเสพติด

๓.๑.๔ ความเป็นเมือง

การเปลี่ยนแปลงพื้นที่ชนบทไปสู่ความเป็นเมืองมีแนวโน้มเพิ่มขึ้นเพื่อลดความแออัดของเมืองหลวงและเมืองหลักอันเป็นการกระจายความเจริญสู่พื้นที่นั้นๆจึงจำเป็นต้องมีการลงทุนโครงสร้างพื้นฐานการจัดบริการสาธารณะเพื่อรองรับการเติบโตของเมืองการใช้ประโยชน์ของทรัพยากรท้องถิ่นทั้งปัจจัยการผลิตและแรงงานไปสู่ภาคการค้าบริการและอุตสาหกรรมตลอดจนการแสวงหาเทคโนโลยีใหม่ๆที่จะช่วยลดผลกระทบต่อสิ่งแวดล้อมซึ่งจะส่งผลต่อการลดลงและความเสื่อมโทรมของทรัพยากรท้องถิ่นการลดลงของแรงงานในภาคเกษตรรวมทั้งปัญหาการบริหารจัดการขยะทั้งขยะชุมชนและอุตสาหกรรมทั้งนี้การเพิ่มขึ้นของประชากรและแรงงานในพื้นที่อาจส่งผลต่อการเปลี่ยนแปลงของวิถีชีวิตและวัฒนธรรมท้องถิ่นอย่างไรก็ตามการผลิตและกิจกรรมทางเศรษฐกิจที่มีขนาดใหญ่ขึ้นเพื่อตอบสนองความต้องการคนในเมืองที่มากขึ้นจะส่งผลให้เกิดการ

ประหยัดจากขนาดการขนส่งมีต้นทุนต่ำลงและการลงทุนในระบบสาธารณูปโภคจะมีความคุ้มค่ามากขึ้น นอกจากนี้ความต้องการแรงงานที่มากขึ้นจะมีส่วนเอื้อหรือทำให้จำเป็นต้องมีการจัดตั้งสถาบันการศึกษาในพื้นที่เพื่อตอบสนองความต้องการของสถานประกอบการที่มีจำนวนมาก

๓.๑.๕ การบริหารจัดการภาครัฐ

(๑) ร่างรัฐธรรมนูญแห่งราชอาณาจักรไทยพ.ศ. ๒๕๕๘วางกรอบด้านการบริหารจัดการภาครัฐเอื้อต่อการพัฒนาธรรมาภิบาลภาครัฐร่างรัฐธรรมนูญแห่งราชอาณาจักรไทยพ.ศ. ๒๕๕๘มีมาตราสำคัญที่จะช่วยสนับสนุนให้การบริหารจัดการและการปรับปรุงประสิทธิภาพกลไกการพัฒนาอาทิมาตรา ๖๘หน่วยงานของรัฐองค์การเอกชนหรือองค์กรใดที่ดำเนินกิจกรรมโดยใช้เงินแผ่นดินมีหน้าที่ต้องเปิดเผยข้อมูลเกี่ยวกับการดำเนินการดังกล่าวต่อสาธารณะเพื่อให้พลเมืองได้ติดตามและตรวจสอบมาตรา ๘๒รัฐต้องดำเนินการตามแนวนโยบายพื้นฐานแห่งรัฐและต้องจัดระบบงานราชการและงานของรัฐอย่างอื่น ให้เป็นไปตามหลักธรรมาภิบาลพัฒนาและสร้างโอกาสเพื่อลดความเหลื่อมล้ำและสร้างความเป็นธรรมอย่างยั่งยืนกระจายอำนาจและจัดการกิจอำนาจหน้าที่และขอบเขตความรับผิดชอบที่ชัดเจนระหว่างราชการส่วนกลางส่วนภูมิภาคและส่วนท้องถิ่นรวมทั้งมีกลไกป้องกันและจัดการทุจริตและประพฤติมิชอบที่มีประสิทธิภาพทั้งใน

ภาครัฐและภาคเอกชนตามมาตรา ๘๙ รัฐต้องดำเนินนโยบายการเงินการคลังและงบประมาณภาครัฐโดยยึดหลักการรักษาวินัยและความยั่งยืนทางการคลังและการใช้จ่ายเงินแผ่นดินอย่างคุ้มค่าจัดให้มีระบบการเงินการคลังเพื่อส่งเสริมระบบภาษีอากรที่มีความเป็นธรรมมีประสิทธิภาพเกิดประโยชน์สูงสุดต่อประชาชนและสอดคล้องกับการเปลี่ยนแปลงทางเศรษฐกิจและสังคม

(๒) ภาคประชาสังคมให้ความสำคัญกับการบริหารจัดการของภาครัฐสถาบันทางสังคม อาทิมูลนิธิสถาบันการศึกษาหน่วยงานวิจัยต่างๆ นำเสนอผลการติดตามวิเคราะห์ สังเคราะห์เรื่องที่เกี่ยวข้องกับการบริหารจัดการประเทศและการปรับปรุงประสิทธิภาพกลไกการพัฒนาทั้งประเด็นธรรมาภิบาลการทุจริตคอร์รัปชันทั้งการคอร์รัปชันขนาดใหญ่และคอร์รัปชันภาคครัวเรือนการบริหารจัดการภาครัฐและการกระจายอำนาจเพื่อรายงานข้อค้นพบและข้อเสนอแนะสู่สาธารณะเป็นแรงกดดันให้ผู้มีอำนาจภาครัฐหันมาพิจารณา ทบทวนแนวนโยบายมาตรการและกลไกการทำงานต่างๆ ให้เหมาะสมมากขึ้น

๓.๒ บริบทภายนอก

๓.๒.๑ การเข้าสู่สังคมผู้สูงอายุของโลก

องค์การสหประชาชาติประเมินสถานการณ์ว่าในช่วงปี ๒๕๔๔-๒๖๔๓ (ค.ศ. ๒๐๐๑-๒๑๐๐) จะ เป็นศตวรรษแห่งผู้สูงอายุหมายถึงการมีประชากรอายุ ๖๐ ปีขึ้นไปมากกว่าร้อยละ ๑๐ ของประชากรรวมทั่วโลกโดยประเทศที่พัฒนาแล้วจะใช้ระยะเวลาที่ค่อนข้างยาวนานในการเข้าสู่สังคมผู้สูงอายุเช่น ญี่ปุ่น อเมริกา ยุโรป ขณะที่กลุ่มประเทศกำลังพัฒนาจะมีระยะเวลาเปลี่ยนแปลงโครงสร้างประชากรดังกล่าวค่อนข้างสั้นกว่าสะท้อนถึงระยะเวลาในการเตรียมความพร้อมเพื่อรองรับสังคมผู้สูงอายุที่สั้นกว่าประเทศพัฒนาแล้วค่อนข้างมาก โดยการเป็นสังคมผู้สูงอายุจะส่งผลให้มีการขาดแคลนแรงงานในประเทศและมีการเคลื่อนย้ายแรงงานต่างด้าวมากขึ้น นอกจากนี้มีความต้องการสินค้าและบริการที่เหมาะสมกับผู้สูงอายุมากขึ้นนับเป็นโอกาสอย่างมากสำหรับประเทศไทยที่จะพัฒนาด้านธุรกิจและลงทุนด้านการค้าและบริการด้านการท่องเที่ยวที่พิก

อาศัยการให้บริการสุขภาพในรูปแบบต่างๆรวมทั้งเป็นโอกาสของแรงงานไทยในการไปทำงานในประเทศที่พัฒนาแล้ว

๓.๒.๒ การปรับเปลี่ยนด้านเทคโนโลยีและนวัตกรรมที่รวดเร็ว

การปรับเปลี่ยนที่รวดเร็วด้านเทคโนโลยีและนวัตกรรมส่งผลให้เกิดการเปลี่ยนแปลงในรูปแบบการผลิตและการค้าที่มีการใช้เทคโนโลยีมาช่วยในการเพิ่มประสิทธิภาพการผลิตการพาณิชย์อิเล็กทรอนิกส์กลายเป็นรูปแบบการค้าที่มีบทบาทมากขึ้นมีการยกระดับกระบวนการผลิตแบบอัตโนมัติไปสู่การใช้เทคโนโลยีที่ผสมผสานระหว่าง Information Technology กับ Operational Technology หรือที่เรียกว่า Internet of Things (เทคโนโลยีอินเทอร์เน็ตที่เชื่อมต่ออุปกรณ์และเครื่องมือต่างๆเช่น โทรศัพท์มือถือ ทรายนต์ตู้เย็นโทรทัศน์และอื่นๆเข้าไว้ด้วยกัน) เพื่อผลิตสินค้าตามความต้องการของผู้บริโภคมากยิ่งขึ้น โดยหากภาคการผลิตที่ปรับตัวตามการเปลี่ยนแปลงของเทคโนโลยีไม่ทันขาดการลงทุนด้านการวิจัยและพัฒนาและนวัตกรรมจะทำให้ความสามารถในการแข่งขันลดลง

๓.๒.๓ ความเชื่อมโยงกับเศรษฐกิจในระดับภูมิภาคและระดับโลกที่สูงขึ้น

(๑) แนวโน้มการพัฒนาเศรษฐกิจของประเทศเพื่อนบ้านมีการพัฒนาระบบเศรษฐกิจและเขตเศรษฐกิจพิเศษภายในประเทศซึ่งจะมีผลต่อทิศทางการวางแผนพัฒนาด้านโครงสร้างพื้นฐานของประเทศไทยตลอดจนการปรับเปลี่ยนกฎระเบียบกติกาด้านการค้าการลงทุนที่มุ่งเน้นให้ความสำคัญกับเรื่องความโปร่งใสและสิ่งแวดล้อมมากขึ้น

(๒) การเปิดเสรีภายใต้ข้อตกลงประชาคมเศรษฐกิจอาเซียนในปี ๒๕๕๘จะนำมาซึ่งโอกาสที่สำคัญหลายประการต่อการยกระดับศักยภาพการขยายตัวของเศรษฐกิจไทยได้แก่(๑) การลดข้อจำกัดในด้านอุปสงค์ในประเทศ(๒) โอกาสในการใช้ปัจจัยการผลิตและแรงงานสำหรับการพัฒนาภาคเกษตรและ

อุตสาหกรรมที่ใช้แรงงานและวัตถุดิบเข้มข้นในการเพิ่มขีดความสามารถในการแข่งขันและพัฒนาตนเองไปสู่ระดับการผลิตที่สูงขึ้นทั้งการผลิตในประเทศและการใช้ฐานการผลิตในประเทศเพื่อนบ้านและ ๓) โอกาสในการใช้ความได้เปรียบด้านสถานที่ตั้งและด้านโครงสร้างพื้นฐานและโลจิสติกส์ในการขับเคลื่อนเศรษฐกิจให้เป็นศูนย์กลางทางด้านการบริการและการผลิตภาคอุตสาหกรรมอนาคตในอนุภูมิภาคและในภูมิภาคในระยะต่อไป

(๓) การเปิดเสรีทางการค้ากับประเทศที่พัฒนาแล้วจะมีการนำประเด็นด้านมาตรฐานของการค้าและบริการมาเป็นข้อกีดกันทางการค้าซึ่งผู้ประกอบการภายในประเทศโดยเฉพาะวิสาหกิจขนาดกลางและขนาดย่อมต้องปรับตัวเพื่อพัฒนาผลิตภาพการผลิตและรูปแบบธุรกิจพัฒนามาตรฐานของอุตสาหกรรมตลอดจนพัฒนาสินค้าที่เป็นมิตรต่อสิ่งแวดล้อมและมีความรับผิดชอบต่อสังคม/ชุมชนมากขึ้นโดยแรงเหวี่ยงจากกระแสการเปิดเสรีทางการค้าจะก่อให้เกิดการเคลื่อนย้ายเงินทุนแนวมาร์กาสินค้าเกษตรและสินค้าขั้นปฐมแรงกดดันจากการเพิ่มขึ้นของขีดความสามารถในการแข่งขันของประเทศต่างๆในอนุภูมิภาค โดยเฉพาะในการผลิตสินค้าเกษตรสินค้ากึ่งทุนและเทคโนโลยีเข้มข้นรวมทั้งแนวนโยบายและมาตรการการพัฒนาของภาครัฐที่ยังไม่ทั่วถึงยังมีแนวมาร์กาที่สะท้อนปัญหาความเหลื่อมล้ำทางด้านรายได้ที่มีความรุนแรงมากขึ้นและเป็นอุปสรรคต่อการสร้างการเติบโตของเศรษฐกิจแบบทั่วถึง (Inclusive Growth) ซึ่งเป็นปัจจัยที่จำเป็นต่อการขยายตัวทางเศรษฐกิจที่ต่อเนื่องและยั่งยืน

(๔) ตลาดเงินตลาดทุนและเศรษฐกิจโลกยังมีความเสี่ยงที่จะผันผวนตลอดช่วงแผนฯ ๑๒ เนื่องจาก ๑) ผลกระทบจากการปรับทิศทางนโยบายการเงินในสหรัฐอเมริกาในช่วงต้นแผนพัฒนาฯ และแนวมาร์กาการปรับทิศทางนโยบายการเงินในยุโรปในช่วงกลางถึงปลายแผนพัฒนาฯ และ ๒) ปัญหาการส่งสมมติฐานสาธารณะในประเทศสำคัญในช่วงหลังวิกฤติเศรษฐกิจโลกที่มีความเสี่ยงจะพัฒนาไปสู่วิกฤติและสร้างผลกระทบต่อเสถียรภาพของระบบเศรษฐกิจและการเงินโลกหากมาตรการปฏิรูปในประเทศสำคัญของโลกไม่ประสบความสำเร็จอย่างเป็นรูปธรรม

(๕) ความเคลื่อนไหวของกระแสวัฒนธรรมโลกความก้าวหน้าในการติดต่อสื่อสารการขยายตัวของเครือข่ายทางสังคมออนไลน์ส่งผลให้มีทั้งโอกาสและความเสี่ยงต่อวิถีชีวิตทัศนคติและความเชื่อในสังคมตลอดจนความสัมพันธ์ระหว่างบุคคลกระบวนการเรียนรู้และพฤติกรรมกรบริโภคของคนในประเทศ

๓.๒.๔ การเปลี่ยนแปลงสภาพภูมิอากาศ

(๑) การเปลี่ยนแปลงสภาพภูมิอากาศ (Climate Change) จะส่งผลกระทบต่อสถานการณ์ความเสื่อมโทรมของทรัพยากรธรรมชาติและสิ่งแวดล้อมให้มีความรุนแรงมากขึ้น อุณหภูมิของโลกเพิ่มขึ้นทำให้เกิดความแห้งแล้งเป็นระยะเวลายาวนานเกิดฝนขาดช่วงและมีฤดูกาลเปลี่ยนไปส่งผลกระทบต่อความอุดมสมบูรณ์ของดินป่าไม้เกิดความเสื่อมโทรมแหล่งน้ำขาดแคลนผลผลิตทางการเกษตรลดลงเกิดโรคระบาดในพืชและสัตว์และอาจเกิดผลกระทบต่อสุขภาพของมนุษย์กรณีที่เกิดโรคระบาดใหม่เกิดความเสี่ยงต่อการสูญเสียความหลากหลายทางชีวภาพเช่นระบบนิเวศป่าไม้ระบบนิเวศชายฝั่งพื้นที่ชุ่มน้ำเกิดการกัดเซาะชายฝั่งและการสูญเสียแนวปะการังการสูญเสียความหลากหลายทางชีวภาพดังกล่าวข้างต้นจะส่งผลกระทบต่อความมั่นคงด้านอาหารสุขภาพพลังงานและลดทอนขีดความสามารถในการพึ่งพาตนเองของชุมชน

(๒) การเปลี่ยนแปลงของสภาพภูมิอากาศยังส่งผลให้ภัยพิบัติทางธรรมชาติมีแนวมาร์กาเกิดบ่อยครั้งขึ้นและมีความรุนแรงมากขึ้นทั้งอุทกภัยภัยแล้งแผ่นดินไหวและดินโคลนถล่มส่งผลกระทบต่อภาคการผลิตการพัฒนาอุตสาหกรรมและการพัฒนาเศรษฐกิจโดยรวมของประเทศรวมทั้งวิถีการดำรงชีวิตของประชาชนนอกจากนี้ข้อตกลงระหว่างประเทศเกี่ยวกับการเปลี่ยนแปลงสภาพภูมิอากาศจะทวีความเข้มข้นและเป็นแรงกดดันให้ประเทศไทยต้องเตรียมพร้อมรับภาระในการลดการปล่อยก๊าซเรือนกระจกภายใต้กระแสการแข่งขันทางการค้า

๓.๒.๕ วาระการพัฒนาของโลกภายหลัง ค.ศ. ๒๐๑๕ (Post ๒๐๑๕ Agenda)

ประเด็นสำคัญของวาระการพัฒนาโลกภายหลัง ค.ศ. ๒๐๑๕คือการจัดทำเป้าหมายการพัฒนาที่ยั่งยืนในกรอบสหประชาชาติ (Sustainable Development Goals–SDGs) ในช่วงเวลา ๑๕ปีโดยสหประชาชาติให้การรับรองแล้วเมื่อวันที่ ๑๐กันยายน ๒๕๕๗ประกอบด้วยเป้าประสงค์ (Goal) จำนวน ๑๗ข้อ และเป้าหมาย (Target) จำนวน ๑๖๙ข้อ ซึ่งจะส่งผลกระทบต่อกรอบแนวทางพัฒนาประเทศในอนาคตที่ต้องเน้นจัดความยากจนให้หมดไปประชาชนมีสุขภาพที่ดีมีระบบการศึกษามีความเท่าเทียมกันทางเพศส่งเสริมการเติบโตทางเศรษฐกิจแบบยั่งยืนมีระบบโครงสร้างพื้นฐานที่รองรับการพัฒนาอุตสาหกรรมที่ยั่งยืนลดความไม่เท่าเทียมกันทั้งภายในประเทศและระหว่างประเทศมีรูปแบบการผลิตและการบริโภคแบบยั่งยืนเตรียมความพร้อมในการรับมือการเปลี่ยนแปลงสภาพภูมิอากาศสงวนรักษาทรัพยากรธรรมชาติและวัฒนธรรม

หลากหลายทางชีวภาพมีการจัดการทรัพยากรทางทะเลอย่างยั่งยืนส่งเสริมให้สังคมมีความสุขมีความยุติธรรมและส่งเสริมความเป็นหุ้นส่วนเพื่อการพัฒนาในระดับโลกร่วมกัน

๔.กรอบวิสัยทัศน์และเป้าหมาย

๔.๑กรอบวิสัยทัศน์แผนพัฒนาเศรษฐกิจและสังคมแห่งชาติฉบับที่ ๑๒

จากสถานะของประเทศและบริบทการเปลี่ยนแปลงต่างๆที่ประเทศกำลังประสบอยู่ทำให้การกำหนดวิสัยทัศน์แผนพัฒนาฉบับที่ ๑๒ยังคงมีความต่อเนื่องจากวิสัยทัศน์แผนพัฒนาฉบับที่ ๑๑และกรอบหลักการของการวางแผนที่น้อมนำและประยุกต์ใช้หลักปรัชญาของเศรษฐกิจพอเพียงยึดคนเป็นศูนย์กลางของ

การพัฒนาอย่างมีส่วนร่วมการพัฒนาที่ยึดหลักสมดุลยั่งยืนโดยวิสัยทัศน์ของการพัฒนาในแผนพัฒนาฉบับที่ ๑๒ต้องให้ความสำคัญกับการกำหนดทิศทางการพัฒนาที่มุ่งสู่การเปลี่ยนผ่านประเทศไทยจากประเทศที่มีรายได้ปานกลางไปสู่ประเทศที่มีรายได้สูงมีความมั่นคงและยั่งยืนสังคมอยู่ร่วมกันอย่างมีความสุขและนำไปสู่การบรรลุวิสัยทัศน์ระยะยาว “มั่นคง มั่งคั่ง ยั่งยืน” ของประเทศ

๔.๒การกำหนดตำแหน่งทางยุทธศาสตร์ของประเทศ (Country Strategic Positioning)เป็นการกำหนดตำแหน่งทางยุทธศาสตร์ของประเทศที่สอดคล้องกับยุทธศาสตร์ชาติที่สศช. ได้จัดทำขึ้น

ประเทศไทยเป็นประเทศรายได้สูงที่มีการกระจายรายได้อย่างเป็นธรรมเป็นศูนย์กลางด้านการขนส่งและ โลจิสติกส์ของภูมิภาคสู่ความเป็นชาติการค้าและบริการ (Trading and Service Nation) เป็นแหล่งผลิตสินค้าเกษตรอินทรีย์และเกษตรปลอดภัยแหล่งอุตสาหกรรมสร้างสรรค์และมีนวัตกรรมสูงที่เป็นมิตรต่อสิ่งแวดล้อม

๔.๓เป้าหมาย

๔.๓.๑การหลุดพ้นจากกับดักประเทศรายได้ปานกลางสู่รายได้สูง

- (๑) เศรษฐกิจขยายตัวเฉลี่ยไม่ต่ำกว่าร้อยละ ๕.๐
- (๒) ผลิตภัณฑ์มวลรวมในประเทศต่อหัว (GDP Per Capita) และรายได้ประชาชาติต่อหัว (GNP Per Capita) ณสิ้นแผนพัฒนาฉบับที่ ๑๒ในปี ๒๕๖๖เพิ่มขึ้นเป็น ๓๑๗,๐๕๑บาท (๙,๓๒๕ดอลลาร์สหรัฐ) และ ๓๐๑,๑๙๙บาท (๘,๘๕๔ดอลลาร์สหรัฐ) ต่อคนต่อปี
- (๓) ผลผลิตภาพการผลิตเพิ่มขึ้นไม่ต่ำกว่าเฉลี่ยร้อยละ ๒.๕ต่อปี
- (๔) การลงทุนรวมขยายตัวไม่ต่ำกว่าเฉลี่ยร้อยละ ๘.๐ (การลงทุนรวมของการลงทุนภาครัฐไม่ต่ำกว่าร้อยละ ๑๐.๐และการลงทุนของภาคเอกชนขยายตัวไม่ต่ำกว่าเฉลี่ยร้อยละ ๗.๕ในขณะที่ปริมาณการส่งออกขยายตัวเฉลี่ยไม่ต่ำกว่าร้อยละ ๔.๐ต่อปี)

๔.๓.๒การพัฒนาศักยภาพคนให้สนับสนุนการเจริญเติบโตของประเทศและการสร้างสังคมสูงวัยอย่างมีคุณภาพ

- (๑) ประชาชนทุกช่วงวัยมีความมั่นคงทางด้านเศรษฐกิจและสังคม (Socio-Economic Security) และมีคุณภาพชีวิตที่ดีขึ้น

- (๒) การศึกษาและการเรียนรู้ได้รับการพัฒนาคุณภาพ
- (๓) สถาบันทางสังคมมีความเข้มแข็งเป็นฐานรากที่เอื้อต่อการพัฒนาคน

-๓๓-

๔.๓.๓ การลดความเหลื่อมล้ำในสังคม

- (๑) การกระจายรายได้มีความเท่าเทียมกันมากขึ้น
- (๒) บริการทางสังคมมีคุณภาพและมีการกระจายอย่างทั่วถึง

๔.๓.๔ การสร้างการเจริญเติบโตทางเศรษฐกิจและสังคมที่เป็นมิตรกับสิ่งแวดล้อม

(๑) รักษาความมั่นคงของฐานทรัพยากรสร้างสมดุลระหว่างการอนุรักษ์และการใช้ประโยชน์อย่างยั่งยืนและเป็นธรรม

- (๒) ขับเคลื่อนประเทศสู่เศรษฐกิจและสังคมที่เป็นมิตรต่อสิ่งแวดล้อม
- (๓) เพิ่มขีดความสามารถในการรับมือภัยพิบัติและการเปลี่ยนแปลงสภาพภูมิอากาศ
- (๔) เพิ่มประสิทธิภาพและเสริมสร้างธรรมาภิบาลในการบริหารจัดการ

ทรัพยากรธรรมชาติและสิ่งแวดล้อม

- (๕) มีการบริหารจัดการน้ำให้สมดุลระหว่างการอุปสงค์และอุปทานของน้ำ

๔.๓.๕ การบริหารราชการแผ่นดินที่มีประสิทธิภาพ

- (๑) การบริหารงานภาครัฐที่โปร่งใสเป็นธรรมมีประสิทธิภาพและมีส่วนร่วม
- (๒) ขจัดกาทุจริตคอร์รัปชัน
- (๓) มีการกระจายอำนาจที่เหมาะสม

๕ แนวทางการพัฒนา

๕.๑ การยกระดับศักยภาพการแข่งขันและการหลุดพ้นกับดักรายได้ปานกลางสู่รายได้สูง

๕.๑.๑ การส่งเสริมด้านการวิจัยและพัฒนา

พัฒนาสภาวะแวดล้อมของการพัฒนาวิทยาศาสตร์เทคโนโลยีวิจัยและนวัตกรรมทั้งด้านการลงทุนในการวิจัยและพัฒนาด้านบุคลากรวิจัยด้านโครงสร้างพื้นฐานและด้านการบริหารจัดการรวมทั้งสนับสนุนและผลักดันให้ผู้ประกอบการมีบทบาทหลักด้านเทคโนโลยีและนวัตกรรมตลอดจนผลักดันงานวิจัยและพัฒนาให้ใช้ประโยชน์อย่างแท้จริงทั้งเชิงพาณิชย์และสาธารณะโดยให้ความคุ้มครองทรัพย์สินทางปัญญา

๕.๑.๒ การพัฒนาผลิตภาพแรงงาน

สร้างความร่วมมือระหว่างภาครัฐและภาคเอกชนในการพัฒนากำลังคนและแรงงานให้มีทักษะความรู้และสมรรถนะที่สอดคล้องกับความต้องการของตลาดและรองรับการเปิดเสรีของประชาคมอาเซียนโดยยกระดับและพัฒนาสมรรถนะแรงงานไทยด้วยเทคโนโลยีเร่งรัดให้แรงงานทั้งระบบมีการเรียนรู้ขั้นพื้นฐานเพื่อสามารถแข่งขันในตลาดแรงงานได้สนับสนุนให้แรงงานและปัจจัยการผลิตมีความยืดหยุ่นในการเคลื่อนย้ายระหว่างสาขาการผลิตและระหว่างพื้นที่การผลิตเพื่อให้แรงงานสามารถเคลื่อนย้ายไปสู่สาขาการผลิตที่มีผลิตภาพการผลิตสูงสุดและสนับสนุนให้ผู้ประกอบการในภาคอุตสาหกรรมและบริการจัดทำกรอบคุณวุฒิวิชาชีพและมาตรฐานฝีมือแรงงานให้เป็นมาตรฐานที่เชื่อมโยงกันเพื่อยกระดับทักษะของแรงงานไทย

๕.๑.๓ การส่งเสริมผู้ประกอบการที่เข้มแข็งและพาณิชย์ดิจิทัล

พัฒนาขีดความสามารถของผู้ประกอบการให้มีความยืดหยุ่นสามารถปรับตัวและดำเนินธุรกิจท่ามกลางการดำเนินนโยบายและมาตรการการกีดกันทางการค้าในรูปแบบต่างๆเพิ่มสัดส่วนความเป็นเจ้าของของคนไทยและสนับสนุนให้มีการขยายตลาดที่มีแบรนด์สินค้าและช่องทางการตลาดที่เป็นของ

ตนเองมากขึ้นตลอดจนพัฒนาต่อยอดอุตสาหกรรมและบริการเพื่อเข้าสู่การเป็นศูนย์กลางการผลิตบริการและอุตสาหกรรมดิจิทัล

๕.๑.๔ การลงทุนโครงสร้างพื้นฐานเร่งลงทุนและพัฒนาโครงสร้างพื้นฐานด้านการคมนาคมขนส่งเพื่อเชื่อมโยงพื้นที่

เศรษฐกิจในประเทศและต่างประเทศทั้งการพัฒนาและปรับปรุงโครงข่ายรถไฟให้เป็นโครงข่ายหลักในการเดินทางและขนส่งของประเทศพัฒนาโครงข่ายระบบขนส่งสาธารณะและโครงข่ายทางหลวงพิเศษระหว่างเมืองขยายขีดความสามารถของท่าอากาศยานหลักของประเทศพัฒนาท่าเรือที่มีศักยภาพให้เป็นท่าเรืออิเล็กทรอนิกส์เต็มรูปแบบรวมทั้งพัฒนาและปรับปรุงระบบโทรคมนาคมของประเทศตลอดจนสนับสนุนการพัฒนาด้านอุตสาหกรรมที่เกิดจากลงทุนด้านโครงสร้างพื้นฐานเช่นอุตสาหกรรมซ่อมบำรุงและผลิตชิ้นส่วนอากาศยานและอุตสาหกรรมระบบรางเป็นต้นเพื่อสร้างโอกาสทางเศรษฐกิจให้กับประเทศในการเป็นฐานการผลิตในภูมิภาคอาเซียน

๕.๑.๕ การปรับโครงสร้างการผลิต

ปรับโครงสร้างการผลิตภาคเกษตรโดยการปรับเปลี่ยนจากการผลิตสินค้าเกษตรขั้นปฐมเป็นสินค้าเกษตรแปรรูปที่มีมูลค่าสูงมีคุณภาพและมาตรฐานสากลสามารถสร้างความเชื่อมโยงทางด้านวัตถุดิบกับประเทศเพื่อนบ้านและลดระดับการผลิตสินค้าขั้นปฐมที่สูญเสียขีดความสามารถในการแข่งขันลงสู่ระดับที่จำเป็นสำหรับการสร้างความมั่นคงทางด้านอาหารและพลังงานจัดระบบการผลิตให้สอดคล้องกับศักยภาพพื้นที่และความต้องการของตลาดตั้งแต่ต้นน้ำถึงปลายน้ำทั้งด้านกายภาพและเศรษฐกิจรวมทั้งส่งเสริมการรวมกลุ่มทางการเกษตรจากกิจการเจ้าของคนเดียวเป็นการประกอบการในลักษณะสหกรณ์ห้างหุ้นส่วนและบริษัทเพื่อให้เกิดการประหยัดจากขนาดพิจารณาพันธุ์พืชที่เหมาะสมกับศักยภาพของพื้นที่และแหล่งน้ำใช้เทคโนโลยีการผลิตในระดับที่เหมาะสมใช้กลไกตลาดในการป้องกันความเสี่ยงตลอดจนส่งเสริมและเร่งขยายผลแนวความคิดการทำเกษตรตามหลักปรัชญาของเศรษฐกิจพอเพียงและระบบเกษตรกรรมยั่งยืนปรับโครงสร้าง

การผลิตภาคบริการโดยเร่งพัฒนาระบบคมนาคมขนส่งให้เกิดความเชื่อมโยงกันเป็นโครงข่ายทั้งทางบกทางน้ำและทางอากาศเร่งพัฒนาท่าเทียบเรือขนาดใหญ่เพื่อรองรับการเติบโตของการท่องเที่ยวทางทะเลปรับปรุงแก้ไขกฎหมายที่เกี่ยวข้องกับการท่องเที่ยวให้ครอบคลุมและทันสมัยทั้งการควบคุมกิจกรรมต่างๆเกี่ยวกับการท่องเที่ยวและส่งเสริมการท่องเที่ยวและกำหนดและจัดทำกฎหมายเพื่อยกระดับมาตรฐานการท่องเที่ยวของไทยสู่สากลและรองรับการพัฒนาการท่องเที่ยวให้สามารถแข่งขันได้ในระดับนานาชาติรวมทั้งส่งเสริมการพัฒนาเชิงพื้นที่ในลักษณะกลุ่มคลัสเตอร์ท่องเที่ยวโดยสนับสนุนการพัฒนาด้านการท่องเที่ยวของพื้นที่ที่มีความเชื่อมโยงทั้งทางกายภาพวิถีชีวิต/วัฒนธรรมท้องถิ่นและกิจกรรมการท่องเที่ยวตลอดจนส่งเสริมการสร้างเชื่อมโยงด้านการท่องเที่ยวในภูมิภาคอาเซียนทั้งประเทศที่มีพรมแดนติดกันและประเทศที่มีโครงข่ายคมนาคมขนส่งเชื่อมโยงกันเพื่อให้เกิดการพัฒนาแบบองค์รวมทั้งระบบพัฒนาต่อยอดอุตสาหกรรมอนาคตเพื่อเป็นแหล่งการถ่ายทอดเทคโนโลยีเชื่อมโยงการผลิตกับอุตสาหกรรมที่เป็นฐานรายได้ประเทศและเป็นกลไกการขับเคลื่อนเศรษฐกิจไทยให้เข้าสู่การเป็นศูนย์กลางการผลิตและบริการทั้งในระดับอนุภูมิภาคและในภูมิภาคอาเซียนพัฒนาโครงสร้างพื้นฐานที่สนับสนุนการขยายตัวด้านการค้าการลงทุนเช่นโลจิสติกส์และพลังงานรวมทั้งปัจจัยสนับสนุนการลงทุนอื่นๆเช่นลดอุปสรรคการเคลื่อนย้ายเงินทุนระหว่างประเทศเป็นต้นส่งเสริมการนำเทคโนโลยีและนวัตกรรมมาประยุกต์ใช้ทั้งภาคการผลิตการตลาดการบริหารจัดการการเงินและโลจิสติกส์เชื่อมโยงเศรษฐกิจดิจิทัลในการอำนวยความสะดวกทางการค้าการลงทุนด้วยระบบอิเล็กทรอนิกส์และสนับสนุนการลงทุนเพื่อสร้างเศรษฐกิจและสังคมแห่งปัญญาและการเรียนรู้มุ่งเน้นการพัฒนาธุรกิจเชิงสร้างสรรค์การลงทุนที่ใช้เทคโนโลยีขั้นสูงและเป็นมิตรกับสิ่งแวดล้อมการประหยัดพลังงานและการใช้พลังงานทดแทนการลงทุนด้านการวิจัยและพัฒนาเชิงพาณิชย์การจัดตั้งสำนักงานใหญ่ข้ามประเทศบริษัทการค้าระหว่างประเทศรวมทั้งการให้ความสำคัญเรื่องความรับผิดชอบต่อสังคมและการตอบแทนสู่สังคมขององค์กรและกิจการเพื่อสังคม

๕.๒ การพัฒนาศักยภาพคนตามช่วงวัยและการปฏิรูประบบเพื่อสร้างสังคมสูงวัยอย่างมีคุณภาพ

๕.๒.๑ การพัฒนาศักยภาพคนในทุกช่วงวัยให้สนับสนุนการเจริญเติบโตของประเทศ

โดยช่วงวัยเด็กตั้งแต่แรกเกิดให้มีพัฒนาการที่สมวัยในทุกด้านวัยเรียนวัยรุ่นให้มีทักษะการเรียนรู้ทักษะชีวิตสามารถอยู่ร่วมกับผู้อื่นภายใต้บริบทสังคมที่เป็นพหุวัฒนธรรมวัยแรงงานให้มีการพัฒนาศักยภาพระดับสมรรถนะฝีมือแรงงานเพื่อสร้างผลิตภาพเพิ่มให้กับประเทศวัยผู้สูงอายุให้มีการทำงานที่เหมาะสมตามศักยภาพและประสบการณ์มีรายได้ในการดำรงชีวิตมีการสร้างเสริมและฟื้นฟูสุขภาพเพื่อป้องกันหรือชะลอความทุพพลภาพและโรคเรื้อรังต่างๆที่จะก่อให้เกิดภาวะแก่ปัจเจกบุคคลครอบครัวและระบบบริการสุขภาพ

๕.๒.๒ การยกระดับคุณภาพการศึกษาและการเรียนรู้ให้มีคุณภาพเท่าเทียมและทั่วถึงโดย

(๑) ปฏิรูประบบบริหารจัดการทางการศึกษาโดยปรับระบบบริหารจัดการการศึกษาใหม่เพื่อสร้างความรับผิดชอบต่อผลลัพธ์ (Accountability)

(๒) ปฏิรูประบบการคลังด้านการศึกษาเพื่อเพิ่มคุณภาพและประสิทธิภาพการจัดการศึกษาโดยการจัดสรรงบประมาณตรงสู่ผู้เรียนส่งเสริมการมีส่วนร่วมจากภาคเอกชนในการจัดการศึกษา

(๓) พัฒนาคูณภาพครูทั้งระบบตั้งแต่กระบวนการผลิตสรรหาและการคัดเลือกให้ได้คนดีคนเก่งรวมทั้งระบบการประเมินและรับรองคุณภาพที่เน้นผลลัพธ์จากตัวผู้เรียนและ

(๔) ปฏิรูประบบการเรียนรู้โดยมุ่งจัดการเรียนรู้เพื่อสร้างสมรรถนะกำลังคนทั้งระบบการศึกษาตั้งแต่ระดับปฐมศึกษาจนถึงการเรี้นรู้ตลอดชีวิตพัฒนาสื่อเพื่อการเรียนรู้ปรับหลักสูตรและผลิตกำลังคนให้สอดคล้องกับการเปลี่ยนแปลงและความต้องการของตลาดการวิจัยและการใช้เทคโนโลยีและสื่อเพื่อการเรียนรู้

๕.๒.๓ การพัฒนาด้านสุขภาพโดยส่งเสริมการพัฒนาเทคโนโลยีและนวัตกรรมทาง

การแพทย์เพื่อรองรับการเป็นสังคมผู้สูงอายุทั้งในด้านผลิตภัณฑ์สุขภาพและที่อยู่อาศัยสำหรับผู้สูงอายุยกระดับการบริหารจัดการระบบสุขภาพเพื่อลดความเหลื่อมล้ำและสร้างความยั่งยืนในระยะยาวโดยพัฒนาระบบข้อมูลสารสนเทศเพื่อการบริหารทรัพยากรด้านสาธารณสุขบูรณาการระบบหลักประกันสุขภาพภาครัฐให้เกิดความเป็นเอกภาพในการบริหารจัดการและการใช้ทรัพยากรและส่งเสริมการอภิบาลระบบสุขภาพในรูปแบบเครือข่ายที่มีการใช้ทรัพยากรร่วมกันพัฒนาศักยภาพของประเทศไทยสู่การเป็นศูนย์กลางสุขภาพนานาชาติทั้งในด้านศูนย์กลางบริการสุขภาพ (Medical Service Hub) ศูนย์กลางบริการเพื่อส่งเสริมสุขภาพ (Wellness Hub) ศูนย์กลางยาและผลิตภัณฑ์เพื่อสุขภาพ (Product Hub) และศูนย์กลางบริการวิชาการและงานวิจัย (Academic Hub) เพื่อนำรายได้กลับมาใช้ยกระดับคุณภาพบริการสาธารณสุขในประเทศรวมทั้งส่งเสริมการให้ความสำคัญกับมิติสุขภาพในทุกนโยบายสาธารณะ (Health in All Policies) เพื่อให้การขับเคลื่อนนโยบายของทุกภาคส่วนตระหนักถึงผลกระทบของนโยบายสาธารณะที่มีต่อสุขภาพของประชาชน

๕.๒.๔ การสร้างสภาพแวดล้อมและนวัตกรรมที่เอื้อต่อการดำรงชีพในสังคมสูงวัย

โดยการปรับปรุงสภาพแวดล้อมและความจำเป็นทางกายภาพให้เหมาะกับวัยและการพัฒนาระบบการดูแลผู้สูงอายุในรูปแบบที่หลากหลายทั้งในด้านการจัดบริการสุขภาพและสวัสดิการสังคมอย่างบูรณาการโดยการมีส่วนร่วมของทุกภาคส่วนอย่างต่อเนื่องรวมทั้งพัฒนาชุมชนที่มีศักยภาพและความพร้อมให้เป็นต้นแบบของการดูแลผู้สูงอายุเพื่อขยายผลไปสู่ชุมชนอื่นตลอดจนการพัฒนานวัตกรรมในการใช้ชีวิตประจำวันสำหรับผู้สูงอายุ

๕.๓ การลดความเหลื่อมล้ำทางสังคม

๕.๓.๑ การยกระดับรายได้และสร้างโอกาสในการประกอบอาชีพมุ่งเน้นการเพิ่มผลิตภาพแรงงานโดยสนับสนุนให้แรงงานมีโอกาสเข้าถึงการเรียนรู้และพัฒนาทักษะฝีมือแรงงานอย่างมีมาตรฐานปรับโครงสร้างค่าจ้างแรงงานให้ชัดเจนและสะท้อนทักษะฝีมือแรงงานอย่างแท้จริงเร่งผลักดันให้การใช้ระบบมาตรฐานคุณวุฒิวิชาชีพและมาตรฐานฝีมือแรงงานในทางปฏิบัติอย่างเป็นทางการเป็นรูปธรรมนอกจากนี้เพิ่มผลิตภาพทางการผลิตของเกษตรกรรายย่อยโดยสนับสนุนการวิจัยและพัฒนาและการผลิตทางการเกษตรที่สอดคล้องกับ

พื้นที่สร้างหลักประกันรายได้แทนการอุดหนุนด้านราคาสินค้าเกษตรลดต้นทุนทางการเกษตรโดยสนับสนุนปี ๒๕๖๖-การผลิต

๕.๓.๒ การจัดบริการทางสังคมให้ทุกคนตามสิทธิขั้นพื้นฐานและเน้นการสร้างภูมิคุ้มกันระดับปัจเจกโดย (๑) พัฒนาระบบบริการสาธารณสุขให้มีคุณภาพและมีช่องทางการเข้าถึงอย่างหลากหลาย โดยเฉพาะระบบบริการสาธารณสุขและการศึกษาขั้นพื้นฐานสวัสดิการสังคมและกระบวนการยุติธรรม (๒) สนับสนุนการจัดหาที่อยู่อาศัยของผู้มีรายได้น้อยและการเข้าถึงระบบสาธารณสุขปลอดภัยกำหนดเป็นนโยบายที่อยู่อาศัยแห่งชาติและเมื่อนำอยู่พัฒนาโครงการที่อยู่อาศัยแก้ปัญหาชุมชนแออัดในเมืองโดยดำเนินการร่วมกับภาคธุรกิจเอกชนและ (๓) การจัดรูปแบบสวัสดิการพื้นฐานที่จำเป็นและเหมาะสมตามกลุ่มเป้าหมาย (Customized Welfare) ที่คำนึงถึงฐานะทางเศรษฐกิจและสังคมที่แตกต่างกันโดยมีแนวทางการรับภาระค่าใช้จ่ายร่วมกัน (Cost Sharing)

๕.๓.๓ การสร้างความเสมอภาคในการเข้าถึงทรัพยากรโดยปฏิรูปที่ดินเพื่อการเกษตรสนับสนุนให้เกษตรกรรายย่อยที่ไร้ที่ดินทำกินและยากจนได้มีที่ดินเป็นของตนเองหรือมีสิทธิทำกินในที่ดินปฏิรูประบบการบริหารจัดการน้ำอย่างเป็นระบบและเข้าถึงพื้นที่เป้าหมายได้อย่างแท้จริงด้วยการผลักดันพรบ. ทรัพยากรน้ำและบูรณาการแผนงานและงบประมาณร่วมกันของหน่วยงานและสร้างกระบวนการมีส่วนร่วมรวมทั้งปรับโครงสร้างภาษีที่เป็นธรรมเช่นภาษีที่ดินและสิ่งปลูกสร้างภาษีมรดกและภาษีสิ่งแวดล้อมเป็นต้น

๕.๓.๔ การเข้าถึงกระบวนการยุติธรรมอย่างเสมอภาคการคุ้มครองสิทธิขั้นพื้นฐานและการเข้าถึงกระบวนการยุติธรรมอย่างเท่าเทียมโดยการเสริมศักยภาพและความเข้มแข็งด้านกฎหมายให้แก่ประชาชนรวมทั้งการปรับปรุงและบังคับใช้กฎหมายเพื่อลดปัญหาความเหลื่อมล้ำเช่นกฎหมายป่าชุมชนกฎหมายภาษีมรดกกฎหมายที่ดิน เป็นต้น

๕.๔ การรองรับการเชื่อมโยงภูมิภาคและความเป็นเมือง

๕.๔.๑ การลงทุนด้านโครงสร้างพื้นฐานและสิ่งอำนวยความสะดวกของเมืองเตรียมความพร้อมรองรับความเป็นเมืองทั้งด้านการบริหารจัดการด้านผังเมืองด้านสาธารณสุขปลอดภัยการระบบคมนาคมขนส่งระบบบริหารจัดการสิ่งแวดล้อมระบบการศึกษาและระบบสาธารณสุขที่ได้มาตรฐานมีคุณภาพและเพียงพอต่อความต้องการของคนในเมืองรวมทั้งเสริมสร้างความสามารถในการบริหารจัดการเมืองตามระดับการพัฒนา

๕.๔.๒ การพัฒนาด้านการขนส่งและโลจิสติกส์เชื่อมโยงกับเพื่อนบ้าน

ส่งเสริมและเร่งรัดการพัฒนากระบวนการบริหารจัดการโลจิสติกส์ของประเทศเพื่อเพิ่มความสามารถในการแข่งขันของประเทศทั้งด้านการค้าการลงทุนและบริการโดยคำนึงถึงการเป็นมิตรต่อสิ่งแวดล้อม (Green Logistics) สนับสนุนให้เกิดความร่วมมือในห่วงโซ่อุปทานและปรับปรุงกฎหมายกฎระเบียบรวมทั้งปรับลดกระบวนการด้านอำนวยความสะดวกทางการค้าขนส่งและโลจิสติกส์ให้มีความสะดวกและมีประสิทธิภาพต่อภาคธุรกิจอย่างแท้จริง

๕.๔.๓ การส่งเสริมการลงทุนการค้าชายแดนและการจัดตั้งเขตพัฒนาเศรษฐกิจพิเศษให้มีความสำคัญกับนโยบายส่งเสริมการลงทุนและการค้าชายแดนเพื่อดึงดูดให้นักลงทุนในภูมิภาคเข้ามาลงทุนในไทยและประเทศเพื่อนบ้านรวมทั้งส่งเสริมการจัดตั้งเขตพัฒนาเศรษฐกิจพิเศษในพื้นที่ชายแดนโดยให้ความสำคัญกับการลงทุนโครงสร้างพื้นฐานการส่งเสริมการลงทุนและสิทธิประโยชน์การบริหารจัดการแรงงานต่างด้าวและการให้บริการจุดเดียวเบ็ดเสร็จเพื่อช่วยอำนวยความสะดวกด้านการค้าชายแดนและการผ่านแดนระหว่างไทยกับประเทศในภูมิภาคมากขึ้น

๕.๕ การสร้างความเจริญเติบโตทางเศรษฐกิจและสังคมอย่างเป็นมิตรกับสิ่งแวดล้อม

๕.๕.๑ การรักษาทุนทางธรรมชาติเพื่อการเติบโตสีเขียวใช้ประโยชน์จากทุนธรรมชาติโดยคำนึงถึงขีดจำกัดและศักยภาพในการฟื้นตัวปกป้องรักษาทรัพยากรป่าไม้โดยสนธิกำลังของทุกภาคส่วนนำระบบสารสนเทศมาใช้เพื่อการบริหารจัดการบังคับใช้กฎหมายอย่างมีประสิทธิภาพและเป็นธรรมเพิ่มพื้นที่ป่าไม้โดย

ส่งเสริมการปลูกไม้มีค่าทางเศรษฐกิจระยะยาวอนุรักษ์และใช้ประโยชน์ความหลากหลายทางชีวภาพอย่างยั่งยืน- และแบ่งปันผลประโยชน์อย่างเป็นธรรมรวมทั้งผลักดันแนวทางการประเมินมูลค่าของระบบนิเวศและการสร้าง รายได้จากการอนุรักษ์จัดสรรที่ดินให้แก่ผู้ยากไร้กระจายการถือครองที่ดินจัดทำฐานข้อมูลที่ดินเพื่อการบริหาร จัดการอย่างเป็นระบบการจัดเก็บภาษีที่ดินในอัตราก้าวหน้ากำหนดเพดานการถือครองที่ดินที่เหมาะสมและ กำหนดมาตรการป้องกันการถือครองที่ดินของคนต่างชาติบริหารจัดการน้ำเพื่อให้เกิดความยั่งยืนบูรณาการ ระหว่างหน่วยงานอย่างเป็นระบบสร้างศูนย์ข้อมูลทรัพยากรน้ำจัดตั้งองค์กรบริหารจัดการ น้ำในระดับพื้นที่เช่นคณะกรรมการลุ่มน้ำและองค์กรผู้ใช้น้ำคุ้มครองทรัพยากรทางทะเลและชายฝั่งลดความ ขัดแย้งเชิงนโยบายระหว่างการพัฒนาโครงสร้างพื้นฐานการท่องเที่ยวการประมงและวิถีชีวิตของชุมชนบริหาร จัดการแร่โดยกำหนดปริมาณที่เหมาะสมในการนำแร่มาใช้ประโยชน์คำนึงถึงความจำเป็นและมูลค่าในอนาคต บังคับใช้มาตรการควบคุมผลกระทบจากการทำเหมืองแร่ที่ก่อมลพิษต่อสภาพแวดล้อมและสุขภาพอนามัยของ ประชาชน

๕.๕.๒ การส่งเสริมการบริโภคที่เป็นมิตรกับสิ่งแวดล้อมสร้างระบบหมุนเวียนวัสดุที่ใช้แล้วที่มี ประสิทธิภาพขับเคลื่อนสู่ Zero Waste Society ผ่านมาตรการต่างๆเช่นการปฏิรูประบบภาษีและค่าธรรมเนียม เพื่อสิ่งแวดล้อมการศึกษาเพื่อสิ่งแวดล้อมมาตรฐานและฉลากสินค้าเป็นต้น

๕.๕.๓ การส่งเสริมการผลิตการลงทุนและการสร้างงานสีเขียวเพื่อยกระดับประเทศสู่ เศรษฐกิจและสังคมที่เป็นมิตรกับสิ่งแวดล้อมพัฒนาคลัสเตอร์อุตสาหกรรมสีเขียวส่งเสริมผู้ประกอบการให้ สามารถปรับระบบห่วงโซ่อุปทานหรือห่วงโซ่มูลค่าที่เป็นมิตรกับสิ่งแวดล้อม (Green Supply Chain/Green Value Chain) ส่งเสริมการทำการเกษตรกรรมยั่งยืนรวมทั้งส่งเสริมภาคบริการที่มีผลกระทบต่อสิ่งแวดล้อมน้อย เพื่อให้ประเทศไทยมีศักยภาพให้มีความก้าวหน้าขึ้นในการขับเคลื่อนเศรษฐกิจ

๕.๕.๔ การจัดการมลพิษและรักษาคุณภาพสิ่งแวดล้อมด้วยการเร่งรัดการควบคุมมลพิษทั้ง ทางอากาศขณะน้ำเสียและของเสียอันตรายที่เกิดจากการผลิตและบริโภคเพื่อสร้างคุณภาพสิ่งแวดล้อมที่ดีให้กับ ประชาชนเร่งรัดแก้ไขปัญหาการจัดการขยะเป็นลำดับแรกโดยส่งเสริมให้เกิดกลไกการคัดแยกขยะเพื่อนำกลับมา ใช้ใหม่ให้มากที่สุดเร่งกำจัดขยะมูลฝอยตกค้างสะสมในสถานที่กำจัดในพื้นที่วิกฤตสร้างรูปแบบการจัดการขยะ มูลฝอยและของเสียอันตรายที่เหมาะสมเน้นการแปรรูปเป็นพลังงานสร้างวินัยของคนในชาติมุ่งสู่การจัดการที่ ยั่งยืนโดยให้ความรู้แก่ประชาชนและการบังคับใช้กฎหมาย

๕.๕.๕ การพัฒนาความร่วมมือด้านสิ่งแวดล้อมระหว่างประเทศผลักดันการจัดทำแผนแม่บท การบริหารจัดการทรัพยากรธรรมชาติและสิ่งแวดล้อมของอาเซียนหาแนวทางความร่วมมือกับอาเซียนและอนุ ภูมิภาคลุ่มน้ำโขงในประเด็นการขนส่งข้ามพรมแดนการเคลื่อนย้ายแรงงานการบริหารจัดการพลังงานและการ บริหารจัดการทรัพยากรธรรมชาติ

๕.๕.๖ การเพิ่มขีดความสามารถในการปรับตัวเพื่อรองรับการเปลี่ยนแปลงสภาพภูมิอากาศ และการบริหารจัดการเพื่อลดความเสี่ยงด้านภัยพิบัติเพิ่มขีดความสามารถในการรับมือและปรับตัวต่อการ เปลี่ยนแปลงสภาพภูมิอากาศเพิ่มศักยภาพในการลดการปล่อยก๊าซเรือนกระจกให้กับทุกภาคส่วนส่งเสริมการ วิจัยและพัฒนาทางวิทยาศาสตร์เทคโนโลยีและนวัตกรรมเพื่อลดผลกระทบและปรับตัวต่อการเปลี่ยนแปลง สภาพภูมิอากาศพัฒนาระบบฐานข้อมูลและระบบการเตือนภัยตลอดจนส่งเสริมความร่วมมือระหว่างประเทศ ด้านการเปลี่ยนแปลงสภาพภูมิอากาศและภัยพิบัติทางธรรมชาติให้มีความสำคัญกับการป้องกันน้ำท่วมวางแผน ป้องกันเมืองและพื้นที่ชายฝั่งพัฒนาเมืองที่สามารถปรับตัวและยืดหยุ่นต่อการเปลี่ยนแปลงสภาพภูมิอากาศ (Climate Resilience City) การให้บริการของระบบนิเวศส่งเสริมการลงทุนของภาคเอกชนในการรับมือภัยพิบัติ โดยสร้างแนวป้องกันตามธรรมชาติและการจัดทำแผนธุรกิจต่อเนื่องรวมทั้งการพัฒนากระบวนการจัดการภัยพิบัติ ให้มีประสิทธิภาพพร้อมรองรับแนวโน้มการเกิดภัยพิบัติที่รุนแรงในอนาคต

๕.๖ การบริหารราชการแผ่นดินที่มีประสิทธิภาพ

๕.๖.๑ การสร้างความโปร่งใสในทุกขั้นตอนของการปฏิบัติราชการโดยให้มีช่องทางให้ทุกภาคส่วนสามารถเข้าถึงเข้าถึงตรวจสอบข้อมูลของภาคราชการและโรงเรียนได้เช่นข้อมูลการประกวดราคาจัดซื้อจัดจ้างโครงการของทางราชการข้อมูลการประมูลโครงการผู้ชนะการประมูลและราคาปิดประมูลข้อมูลความก้าวหน้าตามกระบวนการยุติธรรมเช่นคดีที่ไม่ดำเนินการตามหลักธรรมาภิบาลคดีทุจริตคอร์รัปชันและคดีที่ประชาชนให้ความสนใจในแต่ละยุคสมัย ฯลฯ

๕.๖.๒ การพัฒนาบุคลากรภาครัฐให้มีความเป็นมืออาชีพและเพียงพอต่อการขับเคลื่อนภารกิจภาครัฐร่วมกับภาคเอกชนและภาคประชาสังคมที่เปลี่ยนแปลงไปเพื่อให้ระบบราชการเล็กกะทัดรัดแต่มีความคล่องตัวและมีประสิทธิภาพสูง

๕.๖.๓ การสร้างรูปแบบการพัฒนาอปท. ให้เหมาะสมสามารถรับมือการเปลี่ยนแปลงทางด้านเศรษฐกิจสังคมและสิ่งแวดล้อมรวมทั้งเป็นแกนหลักในการประสานเครือข่ายและเชื่อมโยงภาคส่วนต่างๆ ในระดับพื้นที่ได้อย่างมีประสิทธิภาพ

๕.๖.๔ การสร้างระบบตรวจสอบติดตามและประเมินผลที่มีประสิทธิภาพสร้างผลงานที่มีคุณภาพรวดเร็วและน่าเชื่อถือสามารถเป็นเครื่องมือให้กับคณะรัฐมนตรีประกอบการตัดสินใจในเชิงนโยบายได้

โดยเฉพาะอย่างยิ่งการติดตามประเมินผลโครงการใหญ่ๆที่มีการใช้จ่ายงบประมาณเป็นจำนวนมากและเป็นโครงการที่มีผลกระทบในวงกว้าง

๑.๓ แผนพัฒนาภาค/แผนพัฒนากลุ่มจังหวัด/แผนพัฒนาจังหวัด

แผนยุทธศาสตร์การพัฒนากลุ่มจังหวัดภาคตะวันออกเฉียงเหนือตอนกลาง (กลุ่มร้อยเอ็ด-ขอนแก่น-มหาสารคาม-กาฬสินธุ์)

คณะรัฐมนตรี มีมติเมื่อวันที่ ๒๗ พฤศจิกายน ๒๕๕๐ จัดแบ่งกลุ่มจังหวัด เป็น ๑๘ กลุ่มจังหวัด โดยจังหวัดขอนแก่น จัดอยู่ในกลุ่มจังหวัดภาคตะวันออกเฉียงเหนือตอนกลาง ประกอบด้วย จังหวัดขอนแก่น ร้อยเอ็ด มหาสารคาม และกาฬสินธุ์ หรือเรียกว่ากลุ่ม “ร้อยแก่นมหากาฬ” (ร้อยมาจากร้อยเอ็ด, แก่น มาจาก ขอนแก่น, มหา มาจากมหาสารคาม, กาฬ มาจาก กาฬสินธุ์) หรือ “กลุ่มร้อยแก่นสารสินธุ์”

กลุ่มจังหวัด “ร้อยแก่นสารสินธุ์” กำหนดวิสัยทัศน์การพัฒนาของกลุ่มจังหวัด (พ.ศ.๒๕๕๗-๒๕๖๐) ฉบับทบทวนไว้ว่า “เพิ่มผลิตภาพพืชเศรษฐกิจหลัก (ข้าว อ้อย มันสำปะหลัง)อุตสาหกรรม การค้า การบริการการท่องเที่ยวและการลงทุนสู่สากล” เป้าหมายการพัฒนา เพื่อ

เป้าประสงค์ (เชิงวิสัยทัศน์)

เพื่อก้าวไปสู่วิสัยทัศน์และการพัฒนากลุ่มจังหวัดที่พึงปรารถนาในระยะเวลา ๔ ปี จึงได้กำหนดเป้าหมายหลักในการพัฒนากลุ่มจังหวัดไว้ดังนี้

- ๑) เพิ่มคุณภาพการผลิตพืชเศรษฐกิจหลักให้ได้มาตรฐาน
- ๒) เพิ่มมูลค่าการค้า การลงทุน การแปรรูปพืชเศรษฐกิจ
- ๓) พัฒนาการท่องเที่ยวของกลุ่มจังหวัดสู่การท่องเที่ยวอย่างยั่งยืน
- ๔) เตรียมความพร้อมกลุ่มจังหวัดในการเข้าสู่ประชาคมเศรษฐกิจอาเซียน

ตัวชี้วัดรวม

- ๑) ร้อยละผลผลิตเฉลี่ยต่อไร่ที่เพิ่มขึ้น
- ๒) ร้อยละของจำนวนแปลงที่ได้รับการรับรอง GAP
- ๓) ร้อยละมูลค่าการค้าการลงทุนที่เพิ่มขึ้น
- ๔) ร้อยละรายได้จากการท่องเที่ยวของกลุ่มจังหวัดที่เพิ่มขึ้น

ประเด็นยุทธศาสตร์/กลยุทธ์/แนวทางการพัฒนา

กลุ่มจังหวัดภาคตะวันออกเฉียงเหนือตอนกลางได้กำหนดประเด็นยุทธศาสตร์ เป้าประสงค์ตัวชี้วัด -๓๙- และกลยุทธ์การพัฒนาเพื่อบรรลุวิสัยทัศน์ของการพัฒนารายได้ประเด็นยุทธศาสตร์ รวม ๔ ประเด็นยุทธศาสตร์ ดังนี้

ประเด็นยุทธศาสตร์ที่ ๑ การพัฒนาศักยภาพการผลิต การแปรรูป การค้า พืชเศรษฐกิจให้มีความเข้มแข็ง

๑) เป้าประสงค์

- ๑.๑) เพิ่มคุณภาพผลผลิตทางการเกษตรให้มีคุณภาพที่ดี
- ๑.๒) พัฒนาศักยภาพผลิตภัณฑ์แปรรูปและเพิ่มช่องทางการตลาดสินค้าเกษตรและแปรรูปจากสินค้าเกษตร

๒) ตัวชี้วัด

- ๒.๑) ร้อยละของจำนวนแปลงที่ได้รับการรับรอง GAP
- ๒.๒) ร้อยละผลผลิตเฉลี่ยต่อไร่ที่เพิ่มขึ้น

๓) กลยุทธ์และแนวทางการพัฒนา ประกอบด้วยกลยุทธ์ ๓ กลยุทธ์ ดังนี้

- ๓.๑) เพิ่มประสิทธิภาพและมาตรฐานการผลิต
- ๓.๒) พัฒนาและสร้างมูลค่าเพิ่มสินค้าพืชเศรษฐกิจหลัก
- ๓.๓) พัฒนาการค้า การลงทุนและแปรรูปพืชเศรษฐกิจหลัก

ประเด็นยุทธศาสตร์ที่ ๒ การส่งเสริมการค้า การบริการ ลงทุนและพัฒนาอุตสาหกรรมให้เป็นมิตรต่อสิ่งแวดล้อม

๑) เป้าประสงค์

- ๑.๑) เพิ่มมูลค่าการค้าการลงทุนและรายได้กลุ่มจังหวัด
- ๑.๒) มีความพร้อมด้านโครงสร้างพื้นฐานเพื่อรองรับการลงทุน
- ๑.๓) เพิ่มผลิตภาพแรงงานในกลุ่มจังหวัด

๒) ตัวชี้วัด

- ๒.๑) ร้อยละที่เพิ่มขึ้นของมูลค่าการค้าของกลุ่มจังหวัด
- ๒.๒) ร้อยละที่เพิ่มขึ้นของมูลค่าการลงทุนในกลุ่มจังหวัด
- ๒.๓) ร้อยละความสำเร็จในการพัฒนาโครงข่ายคมนาคมกลุ่มจังหวัด

๓) กลยุทธ์และแนวทางการพัฒนา

- ๓.๑) พัฒนาโครงสร้างพื้นฐานเพื่อรองรับการลงทุน
- ๓.๒) พัฒนาคุณภาพฝีมือแรงงานและเพิ่มทักษะแก่ผู้ประกอบการเพื่อรองรับการเจริญด้านอุตสาหกรรม
- ๓.๓) ส่งเสริมการวิจัยนวัตกรรมสำหรับอุตสาหกรรมแปรรูปเกษตร
- ๓.๔) จัดหาช่องทางการตลาดสำหรับผลิตภัณฑ์แปรรูปเกษตร

ประเด็นยุทธศาสตร์ที่ ๓ การเพิ่มศักยภาพการท่องเที่ยวของกลุ่มจังหวัด

๑) เป้าประสงค์

- ๑.๑) รายได้จากการท่องเที่ยวและผลิตภัณฑ์ที่เกี่ยวข้องเพิ่มขึ้น
- ๑.๒) เชื่อมโยงการบริหารจัดการท่องเที่ยวกลุ่มจังหวัดอย่างเป็นระบบ

๒) ตัวชี้วัด

- ๒.๑) ระดับความสำเร็จของการพัฒนาคุณภาพด้านการท่องเที่ยว
- ๒.๒) รายได้จาก การจองนำเที่ยวผลิตภัณฑ์ใหม่
- ๒.๓) รายได้จาก การท่องเที่ยวกลุ่มจังหวัดที่เพิ่มขึ้น

๓) กลยุทธ์และแนวทางการพัฒนา มี ๓ กลยุทธ์ ดังนี้

- ๓.๑) พัฒนาศักยภาพการท่องเที่ยวเพื่อรองรับนักท่องเที่ยว

๓.๒) พัฒนาเครือข่ายอุตสาหกรรมการท่องเที่ยวและบริการ

๓.๓) ส่งเสริมกิจกรรมและช่องทางการตลาดด้านการท่องเที่ยว

ประเด็นยุทธศาสตร์ที่ ๔ การก้าวสู่ประชาคมเศรษฐกิจอาเซียน

๑) เป้าประสงค์

๑.๑) พัฒนาบุคลากรกลุ่มจังหวัดรองรับประชาคมอาเซียน

๑.๒) พัฒนาปัจจัยการบริหารงานกลุ่มจังหวัด

๑.๓) พัฒนาระบบการบริการการวางแผน

๒) ตัวชี้วัด

๒.๑) จำนวนคนที่ได้รับการพัฒนาองค์ความรู้เรื่องประชาคมเศรษฐกิจอาเซียน

๒.๒) ร้อยละความพึงพอใจของผู้รับบริการจากสำนักบริหารยุทธศาสตร์กลุ่มจังหวัด

๓) กลยุทธ์และแนวทางการพัฒนา มี ๓ กลยุทธ์ ดังนี้

๓.๑) พัฒนาบุคลากรกลุ่มจังหวัดเพื่อรองรับประชาคมเศรษฐกิจอาเซียน

๓.๒) พัฒนาปัจจัยการบริหารกลุ่มจังหวัด

๓.๓) พัฒนาระบบการบริหารการวางแผน

ศักยภาพและเป้าหมายการพัฒนา

๑. ข้าวหอมมะลิ

- เป็นฐานการผลิตข้าวหอมมะลิที่มีคุณภาพและมาตรฐานของโลก (Valley of the best jasmine rice)

- สร้างมูลค่าเพิ่มการแปรรูปผลิตข้าวหอมมะลิ

๒. ผ้าไหม

- ไหมไทยสู่สากล

- สร้างมูลค่าเพิ่มการแปรรูปผลิตข้าวหอมมะลิ

๓. ยกระดับการผลิตพืชพลังงานทดแทน

- ฐานการผลิตและแปรรูปมันสำปะหลังเพื่อการค้า

- ฐานการผลิตอ้อย

๔. ศูนย์กลางอุตสาหกรรมการค้า การลงทุน การบริการ

- ศูนย์กลางเศรษฐกิจสู่อนุภูมิภาคลุ่มน้ำโขง

๕. การท่องเที่ยว

- ตามรอยเส้นทางไดโนเสาร์และโบราณสถานยุคก่อนประวัติศาสตร์

- ท่องเที่ยวเชิงศาสนา/วัฒนธรรม(ไหว้พระ ๔ เมือง รุ่งเรืองตลอดชีวิต) พระธาตุขามแก่น พระธาตุ

ยาคุ พระธาตุนาดูน พระธาตุเจดีย์ชัยมงคล

๖. ศูนย์กลางการศึกษา

- เป็นศูนย์กลางการศึกษาและวิจัยของภูมิภาค

- การแลกเปลี่ยนนักศึกษาในอาเซียน

- การนำผลงานวิจัยไปใช้เพื่อตอบสนองความต้องการของกลุ่มจังหวัดในเชิงธุรกิจ

แผนยุทธศาสตร์การพัฒนาจังหวัดขอนแก่น ๔ ปี พ.ศ. (๒๕๕๗ - ๒๕๖๐)ฉบับทบทวน

แผนยุทธศาสตร์การพัฒนาจังหวัดขอนแก่นกำหนดวิสัยทัศน์การพัฒนาไว้ว่า

“ ขอนแก่นเมืองน่าอยู่ ศูนย์กลางเชื่อมโยง การค้า การลงทุน และการบริการของกลุ่มประเทศ
ภูมิภาคลุ่มน้ำโขง ”

พันธกิจ

๑. เสริมสร้างชุมชนให้เข้มแข็ง คนในชุมชนมีชีวิตอยู่ด้วยความผาสุก
๒. พัฒนาให้เป็นเมืองน่าอยู่อย่างยั่งยืน
๓. พัฒนาขีดความสามารถสินค้าและบริการเพื่อยกระดับมาตรฐานสินค้าและบริการให้ตรงกับความต้องการของตลาด

๔. พัฒนาศักยภาพจังหวัดให้เป็นศูนย์กลางของกลุ่มประเทศอนุภูมิภาคลุ่มน้ำโขง

เป้าประสงค์

๑. อัตราการเจริญเติบโตทางด้านเศรษฐกิจเพิ่มขึ้น และมีเสถียรภาพ
๒. ยกระดับคุณภาพชีวิตของประชาชน และสร้างความมั่นคงทางสังคม
๓. อนุรักษ์ พื้นฟู ทรัพยากรธรรมชาติและสิ่งแวดล้อม และเสริมสร้างความเข้มแข็งในการบริหารจัดการอย่างยั่งยืน
๔. ยกระดับการค้า การลงทุน และการบริการให้มีการเชื่อมโยงกับกลุ่มประเทศ อนุภาค
ภูมิภาคลุ่มน้ำโขง และอาเซียน

ประเด็นยุทธศาสตร์

๑. การพัฒนาเศรษฐกิจให้มีความมั่นคงและมีความสามารถทางการแข่งขัน
๒. การพัฒนาคุณภาพคนและสังคมและมีคุณภาพ
๓. การบริหารจัดการทรัพยากรธรรมชาติและสิ่งแวดล้อมเพื่อการพัฒนาอย่างยั่งยืน
๔. การส่งเสริมความมั่นคงและความปลอดภัยในชีวิตและทรัพย์สิน
๕. การเพิ่มศักยภาพของเมืองเพื่อเชื่อมโยงโอกาสจากกลุ่มประเทศอนุภูมิภาคลุ่มน้ำโขง
๖. การพัฒนาการบริหารภาครัฐ

ความเชื่อมโยงประเด็นยุทธศาสตร์ / กลยุทธ์ / แผนงาน

ประเด็นยุทธศาสตร์ที่ ๑ การพัฒนาเศรษฐกิจให้มีความมั่นคงและมีความสามารถทางการแข่งขัน

กลยุทธ์ที่ ๑ เพิ่มประสิทธิภาพการผลิตและสร้างมูลค่าเพิ่มให้ภาคเกษตร ภาคบริการ และการ

ท่องเที่ยว

แผนงาน

๑. แผนงานเพิ่มประสิทธิภาพการผลิตและมูลค่าภาคการเกษตร
๒. แผนงานเพิ่มศักยภาพการผลิตและเพิ่มมูลค่าด้านปศุสัตว์
๓. แผนงานเพิ่มศักยภาพการผลิตและเพิ่มมูลค่าด้านประมง

กลยุทธ์ที่ ๒ เพิ่มขีดความสามารถทางการแข่งขันของ OTOP และ SMEs

แผนงาน

กลยุทธ์ที่ ๓ ส่งเสริมเศรษฐกิจสร้างสรรค์ และอุตสาหกรรมสีเขียว
แผนงาน

๑ แผนงานส่งเสริมธุรกิจ และอุตสาหกรรมสีเขียว

ประเด็นยุทธศาสตร์ที่ ๒ การพัฒนาคนและสังคมที่มีคุณภาพ
กลยุทธ์ที่ ๑ พัฒนาระบบบริการด้านสาธารณสุข
แผนงาน

๑ แผนงานพัฒนาคุณภาพการบริการ

๒ แผนงานส่งเสริมคุณภาพ เฝ้าระวัง ป้องกัน และควบคุมโรค

กลยุทธ์ที่ ๒ พัฒนาคุณภาพการศึกษาพื้นฐานและขยายโอกาส
แผนงาน

๑ แผนงานพัฒนาคุณภาพการเรียนการสอน

๒ แผนงานสร้างและกระจายโอกาสทางการศึกษาให้ทั่วถึง

กลยุทธ์ที่ ๓ สร้างความมั่นคงของชีวิตและสังคมอยู่เย็นเป็นสุข
แผนงาน

๑ แผนงานสร้างสังคมสวัสดิการและพัฒนาคุณภาพชีวิตประชาชน

๒ แผนงานสร้างสรรค์ชุมชนอยู่เย็นเป็นสุข

๓ แผนงานพัฒนาอาชีพและรายได้ของประชาชน

กลยุทธ์ที่ ๔ อนุรักษ์ สร้างสรรค์ สืบสานศาสนา ศิลปะและวัฒนธรรม
แผนงาน

๑ แผนงานอนุรักษ์ สืบสานและพัฒนาองค์ความรู้ด้านศาสนา ศิลปะและวัฒนธรรม

๒ แผนงานสร้างคุณค่า และมูลค่าเพิ่มจากมรดกทางวัฒนธรรม

ประเด็นยุทธศาสตร์ที่ ๓ การบริการจัดการทรัพยากรธรรมชาติสิ่งแวดล้อมเพื่อการพัฒนาอย่าง
ยั่งยืน

กลยุทธ์ที่ ๑ อนุรักษ์ พื้นฟูรักษาทรัพยากรป่าไม้และสัตว์ป่าอย่างมีส่วนร่วมและมีการใช้ประโยชน์จาก
ป่าอย่างยั่งยืน

แผนงาน

๑ แผนงานการบริหารจัดการทรัพยากรป่าไม้และสัตว์ป่า

กลยุทธ์ที่ ๒ อนุรักษ์และฟื้นฟูทรัพยากรดินแบบมีส่วนร่วม
แผนงาน

๑ แผนงานปรับปรุงและบำรุงดินแบบมีส่วนร่วม

กลยุทธ์ที่ ๓ อนุรักษ์ พื้นฟู และรักษาทรัพยากรน้ำโดยการบริการจัดการแบบมีส่วนร่วม

แผนงาน

๑ แผนงานเพิ่มประสิทธิภาพการเก็บกักน้ำต้นทุน และเพิ่มพื้นที่ชุ่มน้ำ

กลยุทธ์ที่ ๔ สร้างสังคม และเมืองที่เป็นมิตรกับสิ่งแวดล้อม

แผนงาน

๑ แผนงานส่งเสริมการมีส่วนร่วมในการรักษาทรัพยากรธรรมชาติและสิ่งแวดล้อมที่มีคุณภาพ

ประเด็นยุทธศาสตร์ที่ ๔ การเสริมสร้างความมั่นคง และความปลอดภัยในชีวิตและทรัพย์สิน

กลยุทธ์ที่ ๑ สร้างความปรองดอง สมานฉันท์และส่งเสริมประชาธิปไตย

แผนงาน

๑ แผนงาน ส่งเสริมประชาธิปไตยและดำรงรักษาสถาบันหลักของชาติ

๒ แผนงานบูรณาการความร่วมมือกับทุกภาคส่วนด้านระบบงานยุติธรรม

กลยุทธ์ที่ ๒ รักษาความมั่นคงและความสงบเรียบร้อยภายใน

แผนงาน

๑ แผนงานป้องกันและปราบปรามอาชญากรรม

๒ แผนงานส่งเสริมสร้างภูมิคุ้มกันและความพร้อมเผชิญปัญหาความมั่นคง

๓ แผนงาน เสริมสร้างพลังมวลชนและแก้ปัญหาโดยสันติวิธี

กลยุทธ์ที่ ๓ ป้องกันปราบปรามและบำบัดรักษาผู้ติดยาเสพติด

แผนงาน

๑ แผนงานพลังแผ่นดินเอาชนะยาเสพติด

กลยุทธ์ที่ ๔ ป้องกันและแก้ไขปัญหาอุบัติเหตุทางถนน

แผนงาน

๑ แผนงานปรับปรุงเส้นทางหลวงแผ่นดินสายรอง

๒ แผนงานขับขี่ปลอดภัย

๓ แผนงานลดอุบัติเหตุช่วงเทศกาลสำคัญ

กลยุทธ์ที่ ๕ พัฒนาศักยภาพการบริหารจัดการจากภัยธรรมชาติ

แผนงาน

๑ แผนงานเพิ่มประสิทธิภาพการเตือนภัยธรรมชาติ

๒ แผนงานขับขี่ปลอดภัย

๓ แผนงานลดอุบัติเหตุช่วงเทศกาลสำคัญ

ประเด็นยุทธศาสตร์ที่ ๕ การเพิ่มศักยภาพของเมืองเพื่อเชื่อมโยงโอกาสจากกลุ่มประเทศอนุภูมิภาค
ลุ่มน้ำโขงและอาเซียน

กลยุทธ์ที่ ๑ เพิ่มศักยภาพโครงข่ายการคมนาคมขนส่งในการเชื่อมโยงกับกลุ่มประเทศอนุภาคลุ่มน้ำโขง
และอาเซียน

แผนงาน

๑ แผนงานขยายโครงข่ายการคมนาคมขนส่ง

กลยุทธ์ที่ ๒ เสริมสร้างความร่วมมือกับประเทศในกลุ่มอนุภูมิภาคลุ่มน้ำโขงและนานาชาติ

- ๑ แผนงานปรับปรุงและบำรุงดินแบบมีส่วนร่วม
- ๒ แผนงานส่งเสริมการประชุมสัมมนาและการท่องเที่ยว
- ๓ แผนงานส่งเสริมการค้าและการลงทุน
- ๔ แผนงานส่งเสริมความสัมพันธ์กับต่างประเทศ

ประเด็นยุทธศาสตร์ที่ ๖ การพัฒนาการบริหารภาครัฐ

กลยุทธ์ที่ ๑ ส่งเสริมการบริการจัดการแบบมีส่วนร่วม

แผนงาน

- ๑ แผนงานพัฒนาการบริหารงานจังหวัดแบบบูรณาการ
- ๒ แผนงานเพิ่มประสิทธิภาพการจัดทำแผน การนำแผนไปสู่การปฏิบัติ การติดตามและประเมินผล
- ๓ แผนงานเพิ่มประสิทธิภาพการให้บริการและอำนวยความสะดวกเป็นธรรม

กลยุทธ์ที่ ๒ พัฒนาระบบฐานข้อมูลสารสนเทศและการสื่อสาร

แผนงาน

- ๑ แผนงานพัฒนาระบบฐานข้อมูลสารสนเทศและการสื่อสาร

กลยุทธ์ที่ ๓ เพิ่มขีดสมรรถนะของบุคลากรให้พร้อมรับการเปลี่ยนแปลง

แผนงาน

- ๑ แผนพัฒนาบุคลากรเพื่อเพิ่มศักยภาพในการปฏิบัติงาน

ประเด็นปัญหาสำคัญของจังหวัดขอนแก่น

จังหวัดขอนแก่น ประสบปัญหาภัยธรรมชาติเป็นประจำทุกปี เช่น ภัยแล้ง และน้ำท่วม ซึ่งเพิ่มความรุนแรงและมีระยะเวลายาวนานมากขึ้น ส่งผลกระทบกับประชาชนส่วนใหญ่ของจังหวัดที่ประกอบอาชีพด้านเกษตรกรรม นอกจากนี้ยังมีปัญหาทรัพยากรธรรมชาติเสื่อมโทรม และการจัดการสิ่งแวดล้อมที่ไม่ถูกหลักวิชาการ โดยปัญหาสำคัญมีดังนี้

๑. ปัญหาภัยแล้ง จังหวัดขอนแก่นประสบปัญหาภัยแล้งเป็นประจำทุกปี ทำให้เกิดปัญหาการขาดแคลนน้ำเพื่ออุปโภค และการเกษตร ซึ่งสามารถแบ่งพื้นที่เสี่ยงภัยแล้ง ๔ ระดับ คือ

(๑) พื้นที่เสี่ยงภัยสูง เนื้อที่ประมาณ ๑,๘๔๖,๔๐๙ ไร่ หรือร้อยละ ๒๗.๘ ของพื้นที่จังหวัด

ส่วนใหญ่อยู่ด้านทิศใต้ของอำเภอเมืองขอนแก่น ทิศใต้ของอำเภอบ้านฝาง และอำเภอหนองเรือ ทิศตะวันตกของอำเภอพระยืน และครอบคลุมพื้นที่เกือบทั้งหมดของอำเภอมัญจาคีรี ขนบท แวงน้อย แวงใหญ่ พล

โคกโพธิ์ไชย โนนศิลา และบางส่วนของเขตพื้นที่ อำเภอบ้านไผ่ หนองสองห้อง และเปือยน้อยปี ๒๕๕๔ มีหมู่บ้านเสี่ยงภัยแล้ง จำนวน ๑,๑๒๓ หมู่บ้าน

(๒) พื้นที่เสี่ยงภัยปานกลาง เนื้อที่ประมาณ ๓,๕๕๔,๑๗๐ ไร่ หรือร้อยละ ๕๓.๕ ของพื้นที่ -๔๕-
จังหวัด

ส่วนใหญ่กระจายอยู่ทั่วทั้งจังหวัดปี ๒๕๕๔ มีหมู่บ้านเสี่ยงภัยแล้ง จำนวน ๑, หมู่บ้าน

(๓) พื้นที่เสี่ยงภัยน้อย เนื้อที่ประมาณ ๑๔๙,๖๒๖ ไร่ หรือร้อยละ ๒.๓ ของพื้นที่จังหวัดส่วนใหญ่อยู่ทางทิศตะวันตกของจังหวัด ในเขตพื้นที่อำเภอภูเวียง ภูผาม่าน และชุมแพ ปี ๒๕๕๔ มีหมู่บ้านเสี่ยงภัยแล้ง จำนวน ๖๙๗ หมู่บ้าน

(๔) พื้นที่เสี่ยงภัยน้อยที่สุด มีเนื้อที่ประมาณ ๑,๐๗๓,๓๒๙ ไร่ หรือร้อยละ ๑๖.๑ ของพื้นที่
ทั้งหมด
จังหวัด ส่วนใหญ่อยู่ในเขตบริเวณพื้นที่โครงการชลประทานหนองหวาย และบริเวณใกล้เคียงกับลำน้ำและ
แหล่งน้ำหลัก

๒. ปัญหาดินเค็ม พื้นที่ที่ประสบปัญหาดินเค็ม มีประมาณ ๒ ล้านไร่ หรือร้อยละ ๒๙.๔ ของพื้นที่จังหวัด โดยมีพื้นที่ดินเค็มอยู่ในเขตอำเภอด้านตะวันออกเฉียงใต้ ซึ่งเป็นที่ราบลุ่มลำน้ำชี ได้แก่ อำเภอเมืองขอนแก่น บ้านฝาง พระยืน ชนบท บ้านไผ่ มัญจาคีรี พล หนองสองห้อง บ้านแฮด โนนศิลา และเปือยน้อย โดยเป็นดินเค็มระดับเล็กน้อยถึงปานกลางประมาณ ๑.๙ ล้านไร่ และระดับมากถึงมากที่สุดประมาณ ๐.๑ ล้านไร่ นอกจากนี้ ยังมีพื้นที่สูงที่มีชั้นหินเกลือรองรับอยู่ด้านล่างกระจายอยู่ในเขตอำเภอต่าง ๆ ได้แก่ อำเภอเมืองขอนแก่น บ้านฝาง แวงน้อย พล หนองสองห้อง น้ำพอง และซำสูง ทำให้ไม่สามารถทำการเกษตรได้อย่างมีประสิทธิภาพ

๓. ปัญหาการจัดการขยะมูลฝอยไม่ถูกหลักสุขาภิบาล จังหวัดขอนแก่น มีองค์กรปกครองส่วนท้องถิ่นทั้งหมด ๒๒๕ แห่ง มีปริมาณขยะประมาณ ๑,๐๐๐ ตัน/วัน มีขยะที่ได้รับการจัดการอย่างถูกหลักสุขาภิบาลประมาณ ร้อยละ ๓๐.๒๕ โดยมีระบบกำจัดที่ถูกหลักสุขาภิบาลเพียง ๗ แห่ง รองรับปริมาณขยะได้ประมาณ ๓๐๐ ตัน/วัน ขยะส่วนที่เหลือยังมีการจัดการที่ไม่ถูกหลักวิชาการ ส่งผลกระทบต่อสุขภาพอนามัยของประชาชนและส่งผลกระทบต่อสิ่งแวดล้อม

๑.๔ ยุทธศาสตร์การพัฒนาขององค์กรปกครองส่วนท้องถิ่น ในเขตจังหวัดขอนแก่นประจำปี ๒๕๖๐ - ๒๕๖๔

วิสัยทัศน์ อปท. ในเขตจังหวัดขอนแก่น

“ขอนแก่นเมืองน่าอยู่ ชุมชนเข้มแข็งเป็นศูนย์กลางเรียนรู้และเศรษฐกิจแห่งอาเซียน”

พันธกิจ (Mission)

๑. เสริมสร้างชุมชนให้เข้มแข็งและพัฒนาให้เป็นเมืองที่น่าอยู่อย่างยั่งยืน
๒. พัฒนาคนให้มีคุณภาพ มีทักษะในวิชาชีพ มีคุณธรรม และจริยธรรม
๓. จัดการศึกษาในและนอกระบบให้ได้มาตรฐาน และสร้างสังคมแห่งการเรียนรู้
๔. สร้างภูมิคุ้มกันให้กับคนและสังคมให้รู้เท่าทันการเปลี่ยนแปลงอย่างมีเหตุผล
๕. สร้างเศรษฐกิจฐานรากให้เข้มแข็งและแข่งขันได้ โดยเชื่อมโยงการค้า การลงทุน การบริการ และการท่องเที่ยว
๖. พัฒนาโครงการข่าระบบการคมนาคมขนส่ง ระบบบริการสาธารณะ และเครือข่ายการป้องกัน และบรรเทาสาธารณภัยให้มีประสิทธิภาพและได้มาตรฐาน
๗. บริหารจัดการทรัพยากรธรรมชาติและสิ่งแวดล้อมให้เกิดประโยชน์มีความสมดุล อย่างยั่งยืน

๘. สืบสานวัฒนธรรม ขนบธรรมเนียม ประเพณี ที่ดีงามของท้องถิ่นให้คงอยู่ ส่งเสริมการ
ท่องเที่ยวของชุมชนที่เป็นเอกลักษณ์ท้องถิ่น

ประเด็นยุทธศาสตร์การพัฒนา ประกอบด้วย ๘ ยุทธศาสตร์ ดังนี้

ยุทธศาสตร์ที่ ๑ การพัฒนาเมืองและชุมชน

ยุทธศาสตร์ที่ ๒ การพัฒนาโครงสร้างพื้นฐาน

ยุทธศาสตร์ที่ ๓ การพัฒนาการศึกษาและศักยภาพพลเมือง

ยุทธศาสตร์ที่ ๔ การบริหารจัดการทรัพยากรธรรมชาติและสิ่งแวดล้อมเพื่อการ
พัฒนาอย่างยั่งยืน

ยุทธศาสตร์ที่ ๕ การพัฒนาการเกษตรอย่างยั่งยืน

ยุทธศาสตร์ที่ ๖ การเสริมสร้างสุขภาวะ

ยุทธศาสตร์ที่ ๗ การสร้างเสริมทุนทางสังคมให้เข้มแข็งและพัฒนาเศรษฐกิจชุมชนเพื่อการ
แข่งขันภายใต้ หลักปรัชญาเศรษฐกิจพอเพียง

ยุทธศาสตร์ที่ ๘ การพัฒนาการบริหารภาครัฐ ภายใต้หลักธรรมาภิบาล

ประเด็นยุทธศาสตร์	แนวทางการพัฒนา
ยุทธศาสตร์ที่ ๑ การพัฒนาเมืองและ ชุมชน	<p>๑.๑ พัฒนาระบบสาธารณูปโภค สาธารณูปการชุมชนเมืองและชนบทอย่างทั่วถึง และเป็นระบบ</p> <p>๑.๒ พัฒนาเพิ่มประสิทธิภาพระบบเครือข่ายการป้องกันและบรรเทาสาธารณภัยใน ท้องถิ่นให้มีประสิทธิภาพได้มาตรฐาน</p> <p>๑.๓ พัฒนา ส่งเสริม และสนับสนุนระบบการรักษาความปลอดภัยในเขตเมืองและชุมชน แบบมีส่วนร่วม</p> <p>๑.๔ ส่งเสริม สนับสนุนการป้องกันและแก้ไขปัญหาเสพติดและอบายมุขอย่างเป็น ระบบ ครบวงจร</p> <p>๑.๕ สร้างวินัยประชาชน และความร่วมมือในการดูแลความเป็นระเบียบชุมชน การจราจร และการลดอุบัติเหตุ</p>
ยุทธศาสตร์ที่ ๒ การพัฒนาโครงสร้าง พื้นฐาน	<p>๒.๑ โครงสร้างพื้นฐานเส้นทางคมนาคมขนส่งให้ได้มาตรฐานและทั่วถึง</p> <p>๒.๒ พัฒนาระบบการให้บริการขนส่งมวลชนให้ได้มาตรฐาน สะดวก สะอาดและ ปลอดภัย</p> <p>๒.๓ พัฒนาจังหวัดเพื่อรองรับการเปลี่ยนแปลงในการเข้าสู่ประชาคมเศรษฐกิจอาเซียน และเป็นศูนย์กลางการพัฒนาในด้านต่าง ๆ อย่างสมดุล</p> <p>๒.๔ พัฒนาพื้นที่สีเขียวและปรับปรุงภูมิทัศน์ที่สวยงาม เหมาะสม</p> <p>๒.๕ สนับสนุนชุมชน หน่วยงาน ผู้ประกอบการในการพัฒนาระบบสุขภาพ และรักษา ความสะอาดของครัวเรือน ชุมชน (ถังดักไขมัน บึงประดิษฐ์ ตลาดทางระบาย การกำจัดของเสีย)</p>
ยุทธศาสตร์ที่ ๓ การพัฒนาการศึกษาและ ศักยภาพพลเมือง	<p>๓.๑ ส่งเสริมและพัฒนาคุณภาพการศึกษาขั้นพื้นฐานในระบบให้ได้มาตรฐานและ สนับสนุนให้ผู้เรียนได้รับการพัฒนาเต็มศักยภาพ</p> <p>๓.๒ เพิ่มโอกาสทางการศึกษานอกระบบและการศึกษาตามอัธยาศัยสำหรับประชาชนทุก เพศวัยอย่างทั่วถึงและมีคุณภาพ</p> <p>๓.๓ พัฒนา ส่งเสริม และสนับสนุนการกีฬาขั้นพื้นฐานสู่ความเป็นเลิศและมุ่งสู่กีฬามือ อาชีพ และการกีฬา/นันทนาการเพื่อออกกำลังกาย</p>
ประเด็นยุทธศาสตร์	แนวทางการพัฒนา

	<p>๓.๔ ส่งเสริม สนับสนุนและพัฒนาการประกอบอาชีพ/ทักษะฝีมือ ที่เหมาะสมตรงกับศักยภาพของประชาชน</p> <p>๓.๕ ส่งเสริมและปลูกฝังค่านิยมหลัก ๑๒ ประการ</p> <p>๓.๖ เพิ่มพื้นที่สร้างสรรค์แก่เด็กและเยาวชนกิจกรรมอาสา เพื่อการใช้ทักษะชีวิตที่ดี เห็นคุณค่าตนเองและสังคม</p> <p>๓.๗ ส่งเสริมกระบวนการพัฒนาประชาธิปไตยในชุมชนท้องถิ่นและยกระดับทักษะประชาชนในการเป็นผู้นำการเปลี่ยนแปลง</p>
ยุทธศาสตร์ที่ ๔ การบริหารจัดการ ทรัพยากรธรรมชาติและ สิ่งแวดล้อมเพื่อการ พัฒนาอย่างยั่งยืน	<p>๔.๑ บริหารจัดการ อนุรักษ์ พื้นฟูทรัพยากรธรรมชาติและสิ่งแวดล้อมแบบบูรณาการและยั่งยืน</p> <p>๔.๒ อนุรักษ์ พื้นฟู และเพิ่มพื้นที่ป่า ป่าชุมชนและป่าต้นน้ำลำธารให้เกิดความอุดมสมบูรณ์</p> <p>๔.๓ พัฒนาพื้นฟูแหล่งน้ำ แหล่งน้ำใต้ดินและการบริหารจัดการน้ำอย่างเป็นระบบ และมีประสิทธิภาพโดยประชาชนมีส่วนร่วม</p> <p>๔.๔ เพิ่มประสิทธิภาพการจัดการขยะชุมชนสิ่งปฏิกูล และน้ำเสีย</p> <p>๔.๕ สร้างสังคมและพลเมืองที่เป็นมิตรกับสิ่งแวดล้อม</p> <p>๔.๖ ส่งเสริมการใช้พลังงานทางเลือก โซลาร์ฟาร์ม</p> <p>๔.๗ พัฒนาด้านแบบกิจกรรม/สาธิต แนวทางการใช้พลังงานทางเลือกใน อปท. ตามศักยภาพ</p>
ยุทธศาสตร์ที่ ๕ การพัฒนาการเกษตร อย่างยั่งยืน	<p>๕.๑ พัฒนาส่งเสริมการเกษตรตามหลักปรัชญาเศรษฐกิจพอเพียง</p> <p>๕.๒ เพิ่มประสิทธิภาพการผลิตและสร้างมูลค่าเพิ่มให้ภาคเกษตร</p> <p>๕.๓ ยกระดับคุณภาพการผลิตพืชอาหารที่ปลอดภัย (Food Safety) และสนับสนุนการเกษตรอินทรีย์เพื่อภาวะสุขภาพ</p> <p>๕.๔ สนับสนุนการพัฒนา รูปแบบการถ่ายทอดเทคโนโลยีการเกษตรที่เหมาะสมและนวัตกรรมในพื้นที่</p> <p>๕.๕ ส่งเสริมการพัฒนาแหล่งเรียนรู้ และต้นแบบเศรษฐกิจพอเพียงที่สอดคล้องกับพื้นที่</p>
ยุทธศาสตร์ที่ ๖ การเสริมสร้างสุขภาวะ	<p>๖.๑ พัฒนาระบบบริการด้านสาธารณสุขให้มีคุณภาพ และเข้าถึงได้อย่างทั่วถึงเท่าเทียมในระดับปฐมภูมิ</p> <p>๖.๒ พัฒนาระบบบริการทางสังคมให้มีคุณภาพและเข้าถึงได้อย่างทั่วถึงเท่าเทียม</p> <p>๖.๓ สนับสนุนการฟื้นฟูการแพทย์แผนไทย และแพทย์ทางเลือกตามความเหมาะสมและเชื่อมโยงกับการดูแลสุขภาพ</p> <p>๖.๔ สนับสนุนการปฏิบัติงานของอาสาสมัครสาธารณสุขมูลฐาน (อสม.) และพัฒนารูปแบบการบริการประชาชน</p> <p>๖.๕ เผื่อระวัง ป้องกันโรคติดต่อ โรคอุบัติใหม่และการแพร่ระบาดในพื้นที่ และพัฒนาระบบการส่งต่อ</p>
ประเด็นยุทธศาสตร์	แนวทางการพัฒนา

<p>ยุทธศาสตร์ที่ ๗ การสร้างเสริมทุนทาง สังคม ให้เข้มแข็ง และ พัฒนา เศรษฐกิจเพื่อการแข่งขัน ภายใต้หลักปรัชญา เศรษฐกิจพอเพียง</p>	<p>๗.๑ เสริมสร้างค่านิยม คุณธรรม จริยธรรมจิตสาธารณะ และวัฒนธรรมที่ดั่งงามแก่เด็กและ เยาวชน ๗.๒ อนุรักษ์ สืบสายทำนุบำรุงศาสนา ศิลปวัฒนธรรม ขนบธรรมเนียมประเพณีและภูมิ ปัญญาท้องถิ่น ๗.๓ พัฒนาและส่งเสริมเครือข่ายวิสาหกิจชุมชนให้เข้มแข็งและสามารถแข่งขันได้ ๗.๔ พัฒนา ส่งเสริม การพาณิชย์ การลงทุนและการท่องเที่ยว ๗.๕ ส่งเสริม สนับสนุนกระบวนการเรียนรู้ และการนำหลักปรัชญาเศรษฐกิจพอเพียงไปใช้ใน การประกอบอาชีพ</p>
<p>ยุทธศาสตร์ที่ ๘ การ พัฒนาการบริหารภาครัฐ ภายใต้หลักธรรมาภิบาล</p>	<p>๘.๑ ส่งเสริมการกระจายอำนาจให้แก่ภาคประชาชน ๘.๒ ส่งเสริม สนับสนุนและพัฒนาระบบเทคโนโลยีสารสนเทศและนวัตกรรมใหม่ในการ ปฏิบัติงานและบริการประชาชนอย่างต่อเนื่อง ๘.๓ พัฒนาขีดสมรรถนะของบุคลากรให้เพิ่มขึ้นและพร้อมรับการเปลี่ยนแปลง ๘.๔ ส่งเสริมการมีส่วนร่วมและการสร้างเครือข่ายของภาคประชาชน ๘.๕ พัฒนาระบบข้อมูลข่าวสารและความโปร่งใส ส่งเสริมให้ประชาชนมีส่วนร่วมในการ ประเมินผลกระทบจากการพัฒนาในท้องถิ่น</p>

๑.๕ วิสัยทัศน์ขององค์การบริหารส่วนตำบลเขาสวนกวาง

“ตำบลก้าวหน้า การศึกษาก้าวไกล
ประชาชนมีรายได้ ใส่ใจวัฒนธรรมท้องถิ่น
รักสิ่งแวดล้อมอย่างยั่งยืน ”

พันธกิจการพัฒนาท้องถิ่น

๑. พัฒนาคนให้มีคุณภาพ มีความรู้ มีทักษะ มีจริยธรรมและคุณธรรม
๒. การนำหลักเศรษฐกิจพอเพียง มาใช้ในการดำเนินงาน การใช้ในชีวิต เพื่อให้ประชาชนอยู่ดี กินดี มีความสุข
๓. พัฒนาคุณภาพชีวิต ส่งเสริมให้ประชาชนสุขภาพอนามัยดี ส่งเสริมสาธารณสุขมูลฐาน
๔. พัฒนาเศรษฐกิจ ส่งเสริมอาชีพให้ราษฎรมีรายได้
๕. พัฒนาโครงสร้างพื้นฐาน ถนน สะดวกปลอดภัย น้ำไหล ไฟสว่าง ครบทุกครัวเรือน
๖. พัฒนาด้านการศึกษา ส่งเสริมสนับสนุนความรู้คู่คุณธรรมให้กับประชาชนทุกระดับชั้น
๗. พัฒนาสังคมให้มีความรักสามัคคี เอื้ออาทร มีความสุข ชุมชนเข้มแข็ง

๔.๒ ยุทธศาสตร์การพัฒนาในช่วงระยะเวลาห้าปี (พ.ศ.๒๕๖๑ - ๒๕๖๕)

จากการประชาคมหมู่บ้านระดับตำบลแบบบูรณาการในเขตตำบลเขาสวนกวาง ซึ่งได้มีการจัดลำดับ
ปัญหาและความต้องการ จึงได้กำหนดยุทธศาสตร์และแนวทางการพัฒนาในช่วงห้าปี โดยเป็นยุทธศาสตร์การ
พัฒนาและแนวทางการพัฒนาที่สอดคล้องเชื่อมโยงกับยุทธศาสตร์การพัฒนากลุ่มจังหวัด ยุทธศาสตร์การพัฒนา
ระดับอำเภอ และแนวทางการพัฒนาขององค์การบริหารส่วนตำบลที่กำหนดไว้ ดังนี้

วัตถุประสงค์

๑. เพื่อปรับปรุงและพัฒนาระบบคมนาคม ระบบสาธารณูปโภค ให้ได้มาตรฐานและมีประสิทธิภาพเพียงพอต่อการขยายตัวของชุมชนตำบลเขาสวนกวางในอนาคต

๑. เพื่อมุ่งหวังให้ อบต. เขาสวนกวาง ได้มีเส้นทางทางคมนาคมที่ครบถ้วน และตอบสนองต่อความต้องการของประชาชน

๒. มีแหล่งน้ำใช้ที่เพียงพอต่อการเกษตรและมีการระบายน้ำได้ดี

๓. มีระบบแผนการควบคุมการวางผังเมืองที่ดี

๔. มีเทคโนโลยีที่ทันสมัยมาให้บริการประชาชน

แนวทางการพัฒนา

๑. การก่อสร้างปรับปรุง บำรุงรักษา ถนน สะพาน ท่อระบายน้ำ อาคาร ให้ได้มาตรฐานและเพียงพอต่อความต้องการของประชาชน

๒. การพัฒนาแหล่งน้ำเพื่อการอุปโภค บริโภค/ระบบประปา แหล่งน้ำเพื่อการเกษตร

๓. การพัฒนาให้มีไฟฟ้าส่องสว่างอย่างทั่วถึง ครอบคลุมทุกหมู่บ้าน

๒. ยุทธศาสตร์การพัฒนาเศรษฐกิจ

วัตถุประสงค์

๑. เพื่อสนับสนุนให้เศรษฐกิจในชุมชนมีความมั่นคงต่ออาชีพที่ทำ สร้างงานให้ผู้ด้อยโอกาส

๒. เพื่อประชาชนได้มีรายได้เพิ่มขึ้น พัฒนาศักยภาพของประชาชนใน ตำบลให้เข้มแข็งพึ่งตนเองได้

๓. พัฒนาและส่งเสริมสนับสนุนกลุ่มอาชีพต่าง ๆ ให้แก่ประชาชน

แนวทางการพัฒนา

๑. ส่งเสริมสนับสนุนกลุ่มอาชีพ ต่าง ๆ เช่น ส่งเสริมกลุ่มเกษตรกร กลุ่มแม่บ้าน ส่งเสริมกลุ่มทอเสื่อกก เป็นต้น

๒. ให้เกษตรกรมีผลผลิตทางการเกษตรที่มีคุณภาพ ปลอดภัยสารพิษ มีรายได้เพิ่มขึ้น ภายได้สิ่งแวดล้อมที่ดี

๓. ส่งเสริมช่องทางการตลาดให้กับผลผลิตทางการเกษตร ผลิตภัณฑ์ชุมชนและท้องถิ่น โดยการเชื่อมโยงเครือข่ายการค้า การดำเนินการธุรกิจร่วมกันทั้งในและนอกจังหวัด เพื่อเตรียมความพร้อมสู่อาเซียน

๔. ส่งเสริมและสนับสนุนการเรียนรู้ด้านเศรษฐกิจพอเพียง เทคโนโลยีการเกษตรและภูมิปัญญาท้องถิ่น

๕. พัฒนาเทคโนโลยีและระบบสารสนเทศในองค์กร เพื่อสนับสนุนด้านการเกษตร และผลิตภัณฑ์ชุมชน

๓. ยุทธศาสตร์การพัฒนาคุณภาพชีวิต

วัตถุประสงค์

๑. เพื่อให้ตำบลเขาสวนกวาง ได้อนุรักษ์ สืบทอดประเพณี วัฒนธรรมอันดีงามและภูมิปัญญาท้องถิ่นให้เกิดประโยชน์ต่อการพัฒนาเศรษฐกิจและสังคม
๒. เพื่อให้คุณภาพชีวิตของประชาชนในตำบลได้มีรายได้เพิ่มขึ้น พัฒนาศักยภาพของประชาชนในตำบลให้เข้มแข็ง พึ่งตนเองได้
๓. การสร้างสังคมแห่งการเรียนรู้ตลอดชีวิต พัฒนาคนให้มีความรู้คู่คุณธรรม

แนวทางการพัฒนา

๑. ส่งเสริมโครงการกีฬาต้านยาเสพติด ให้กับประชาชน เยาวชนในตำบลเขาสวนกวาง เพื่อให้ตระหนักถึงปัญหาเสพติด
 ๒. ส่งเสริมสวัสดิการและสังคมสงเคราะห์
 ๓. ส่งเสริมการศาสนา ศิลปวัฒนธรรม จารีตประเพณีและภูมิปัญญาท้องถิ่น
 ๔. พัฒนาเด็กปฐมวัยให้มีความพร้อมก่อนเข้ารับการศึกษาขั้นพื้นฐาน
 ๕. เสริมสร้างสุขอนามัย สุขภาวะของประชาชนอย่างครบวงจรและมีคุณภาพ
 ๖. การจัดการขยะมูลฝอยและสิ่งปฏิกูล
๔. ยุทธศาสตร์การพัฒนาด้านทรัพยากรธรรมชาติและสิ่งแวดล้อม

วัตถุประสงค์

๑. เพื่อคงความอุดมสมบูรณ์ของทรัพยากรธรรมชาติภายใต้สิ่งแวดล้อมที่ดี โดยการมีส่วนร่วมของคนในชุมชน
๒. เพื่อให้มีการจัดการที่ดินของรัฐเพื่อการใช้ประโยชน์ของประชาชนอย่างเหมาะสม
๓. เพื่ออนุรักษ์ฟื้นฟูป่าชุมชนเชิงระบบนิเวศน์

แนวทางการพัฒนา

๑. ส่งเสริมการมีส่วนร่วมของทุกภาคส่วน และสร้างความเข้มแข็งของชุมชน ในการดูแลทรัพยากรธรรมชาติและสิ่งแวดล้อม
 ๒. รักษาฟื้นฟูความอุดมสมบูรณ์ของพื้นที่ป่าไม้และทรัพยากรธรรมชาติ รวมทั้งการส่งเสริม การปลูกป่าทดแทน
 ๓. เร่งรัดการจัดทำแนวเขตป่าอนุรักษ์ที่ชัดเจนและเพิ่มมาตรการป้องกันรักษาป่าไม้ชุมชน
๕. ยุทธศาสตร์การบริหารจัดการบ้านเมืองที่ดี

วัตถุประสงค์

๑. บุคลากรนำนโยบายและกฎหมายไปใช้พัฒนางานได้อย่างมีประสิทธิภาพ
๒. บุคลากรภาครัฐปฏิบัติหน้าที่อย่างถูกต้อง มีระเบียบวินัยและจรรยาบรรณ
๓. การเปิดเผยข้อมูลข่าวสารต่อสังคมอย่างถูกต้องและเข้าถึงได้โดยสะดวก
๔. ประชาชนมีส่วนร่วมรับรู้ ร่วมคิด ร่วมทำ ร่วมรับผิดชอบ และได้รับบริการที่ดีมีคุณภาพ

๑. ส่งเสริมระบบคุณธรรมจริยธรรม จรรยาบรรณ สร้างจิตสำนึกและเพิ่มสมรรถนะให้แก่บุคลากรในการนำนโยบายและกฎหมายไปสู่การปฏิบัติได้อย่างมีประสิทธิภาพ
๒. ส่งเสริมให้ทุกภาคพนักงานใช้ทรัพยากรอย่างมีประสิทธิภาพ และให้บริการที่ดีแก่ประชาชน
๓. ส่งเสริมการมีส่วนร่วมของทุกภาคส่วน ในการร่วมรับรู้ ร่วมคิด ร่วมรับผิดชอบในกิจกรรมที่อาจมีผลกระทบต่อสิทธิเสรีภาพประชาชน
๔. นำระบบเทคโนโลยี สารสนเทศมาใช้ในการบริหารงาน เพื่อให้การบริการที่รวดเร็วและ ประสิทธิภาพ
๕. ติดตั้งป้ายประชาสัมพันธ์ หรือวารสารหรือเสียงตามสายเพื่อเผยแพร่ข้อมูลข่าวสารให้ประชาชนรับทราบโดยทั่วกัน
๖. พัฒนาบุคลากร ให้มีความรู้ ความสามารถในการแข่งขัน รู้เท่าทันการเปลี่ยนแปลงสู่สังคมอาเซียน

๖. ยุทธศาสตร์ตามแผนกระจายอำนาจให้แก่องค์กรปกครองส่วนท้องถิ่น

วัตถุประสงค์

๑. การถ่ายโอนภารกิจทางการศึกษา
๒. ส่งเสริมมาตรการป้องกันและเฝ้าระวังรักษาบำบัดผู้เสียตติยาเสพติดและการรักษา สภาพชุมชนเข้มแข็ง
๓. ส่งเสริมระบบความปลอดภัยในชีวิตและทรัพย์สินลดปัญหาความรุนแรงในครอบครัว อุบัติเหตุอุบัติเหตุ อาชญากรรมและการบรรเทาสาธารณภัย

แนวทางการพัฒนา

๑. สนับสนุนโครงการอาหารกลางวันและอาหารเสริม (นม) โรงเรียน
๒. รณรงค์ เฝ้าระวัง บำบัดรักษาผู้ติดยาเสพติดและสร้างชุมชนให้เข้มแข็ง
๓. สนับสนุนการดำเนินกิจกรรมของศูนย์ป้องกันและปราบปรามยาเสพติด ของอำเภอและจังหวัด
๔. ฝึกอบรมอาสาสมัครป้องกันภัยฝ่ายพลเรือนประจำตำบล (อปพร.)

สรุปสถานการณ์การพัฒนา

การวิเคราะห์ศักยภาพเพื่อประเมินสภาพการพัฒนาในปัจจุบันและโอกาสพัฒนาในอนาคตขององค์การบริหารส่วนตำบลเขาสวนกวาง โดยการเก็บรวบรวมทั้งข้อมูลภายในองค์กรและข้อมูลภายนอกองค์กร เพื่อสามารถนำมาวิเคราะห์ ด้วยเทคนิค SWOT ANALYSIS เป็นการวิเคราะห์สภาพองค์การ หน่วยงานในปัจจุบัน เพื่อค้นหาจุดแข็ง จุดอ่อน โอกาส และอุปสรรค หรือสิ่งที่เป็นปัญหาสำคัญในการดำเนินงานสู่สภาพที่ต้องการในอนาคต ดังนี้

ปัจจัยภายในและภายนอก

จุดแข็ง (Strength)	จุดอ่อน (Weak)
<p>๑.. การจัดแบ่งโครงสร้างขององค์การบริหารส่วนตำบลเขาสวนกวาง มีความชัดเจน ครอบคลุมตามอำนาจหน้าที่ทุกภารกิจ</p> <p>๒. มีการมอบอำนาจการบริหารงานตามลำดับชั้น</p> <p>๓. การกำกับดูแลโดยจังหวัด กรม และกระทรวง ไม่กระทบต่อการบริหารงานขององค์การบริหารส่วนตำบล</p> <p>๔. ผู้นำองค์กรมีความรู้ มีวิสัยทัศน์ที่ดี และอยู่ในตำแหน่งติดต่อกันหลายวาระ ทำให้การบริหารจัดการมีความต่อเนื่อง</p> <p>๕. มีการพัฒนาศักยภาพของบุคลากรอย่างต่อเนื่อง เพื่อส่งเสริมความรู้ ความสามารถ ระเบียบ วินัย และสร้างความเข้าใจในบทบาทหน้าที่ความรับผิดชอบ</p> <p>๖. มีแผนพัฒนาตำบลที่ชัดเจน</p> <p>๗. การบริหารงานยึดหลักธรรมาภิบาล</p> <p>๘. การมีส่วนร่วมของประชาชนในการร่วมคิด ร่วมทำ ร่วมแก้ไขปัญหาต่าง ๆ ของชุมชนและเข้าใจบทบาทหน้าที่ของตนเอง</p>	<p>๑. ปัญหาและความต้องการในชุมชนมีมาก แต่องค์การบริหารส่วนตำบลเขาสวนกวางมีงบประมาณในการดำเนินการพัฒนาและบริหารจัดการจำนวนจำกัด</p> <p>๒. จำนวนบุคลากรมีน้อย เนื่องจากระเบียบว่าด้วยการบริหารงานบุคคลส่วนท้องถิ่น ปี ๒๕๕๒ มาตรา ๓๕ ค่าใช้จ่ายในการบริหารงานบุคคล ไม่เกิน ๔๐% ของงบประมาณรายได้</p> <p>๓. ประชาชนบางส่วนมีการศึกษาน้อย และยังไม่เข้ามามีส่วนร่วม และไม่เข้าใจในหลักประชาธิปไตย</p> <p>๔. ประชาชนส่วนใหญ่ยังไม่เข้าใจในบทบาทหน้าที่ขององค์การบริหารส่วนตำบล</p> <p>๕. การให้บริการสาธารณสุขขั้นพื้นฐานยังไม่เพียงพอต่อความต้องการของประชาชน</p> <p>๖. รายได้ที่องค์การบริหารส่วนตำบลเขาสวนกวาง จัดเก็บเองและได้รับจัดสรรจากรัฐ มีไม่เพียงพอต่อการพัฒนา</p> <p>๗. ในเขตพื้นที่ มีโรงงานและลานมันที่ก่อให้เกิดมลพิษ ให้กับประชาชน</p> <p>๘. ประชาชนขาดการมีส่วนร่วม การแสดงความคิดเห็น การร่วมแก้ไขปัญหากับตนเอง และชุมชน</p> <p>๙. การถ่ายโอนภารกิจกระจายอำนาจให้กับท้องถิ่น บางประการยังไม่สามารถดำเนินการได้ตามวัตถุประสงค์</p>

โอกาส (Opportunity)	ข้อจำกัด / อุปสรรค (Threat)
<p>๑. กลุ่มการเมืองและกลุ่มผลประโยชน์มีความขัดแย้งน้อย</p> <p>๒. หน่วยงานที่เกี่ยวข้องให้การส่งเสริมสนับสนุนอาชีพให้แก่ประชาชน</p> <p>๓. ประชาชนมีความเป็นประชาธิปไตยและมีความสนใจในการเมืองสูง และมีส่วนร่วมทางการเมืองมากขึ้น</p> <p>๔. สินค้าการเกษตรบางชนิดมีราคาสูงขึ้น</p> <p>๕. มีทรัพยากรธรรมชาติที่อุดมสมบูรณ์</p> <p>๖. มีการขยายพื้นที่ทางการเกษตรมากขึ้น</p>	<p>๑. การรวมตัวเพื่อจัดตั้งกลุ่มการเมืองและกลุ่มผลประโยชน์มีน้อย</p> <p>๒. น้ำมันราคาแพงขึ้นอย่างต่อเนื่อง</p> <p>๓. ค่าครองชีพมีแนวโน้มเพิ่มสูงขึ้น ทำให้ประชาชนมีรายได้ไม่เพียงพอกับรายจ่าย</p> <p>๔. ผลผลิตทางการเกษตรส่วนใหญ่ราคาตกต่ำ</p> <p>๕. ขาดตลาดกลางที่จะรองรับพืชทางการเกษตร</p> <p>๖. ประชาชนส่วนใหญ่ฐานะยากจน</p> <p>๗. มีกลุ่มอาชีพที่มีความเข้มแข็งน้อย</p> <p>๘. มีปัญหาด้านสิ่งแวดล้อมซึ่งส่งผลกระทบต่อ</p>

<p>พ. มีสถานีนโยบายและสถานพยาบาลในทุกตำบลและอำเภอ</p> <p>๘. ประชาชนมีค่านิยมใฝ่เรียนรู้</p> <p>๙. ปัญหาอาชญากรรมน้อยเมื่อเทียบกับจำนวนประชากร</p> <p>๑๐. มีวัฒนธรรมประเพณีที่เข้มแข็ง</p> <p>๑๑. ผู้นำองค์กรอยู่ในตำแหน่งติดต่อกันหลายวาระทำให้มีการพัฒนาอย่างต่อเนื่อง และเป็นผู้มีความรู้ ความสามารถ ทำให้ได้รับความร่วมมือและการสนับสนุนจากหน่วยงานต่าง ๆ ด้วยดี</p> <p>๑๒. การปรับอัตราเงินเดือน ค่าจ้าง ทำให้บุคลากรมีขวัญ และกำลังใจในการทำงาน</p> <p>๑๓. กรมส่งเสริมการปกครองส่วนท้องถิ่น สนับสนุนให้ผู้บริหาร สมาชิกสภา อบต. พนักงานส่วนตำบล/ลูกจ้าง ให้ได้รับการศึกษาในระดับปริญญาตรี และปริญญาโท โดยใช้งบประมาณจากองค์การบริหารส่วนตำบล</p> <p>๑๔. องค์กรปกครองส่วนท้องถิ่นได้มีการรวมกลุ่มสร้างเครือข่ายทำให้มีการติดต่อสื่อสารประสานงานร่วมกัน และดำเนินกิจกรรม/โครงการร่วมกัน</p> <p>๑๕. ความก้าวหน้าด้านเทคโนโลยีทำให้มีความสะดวก คล่องตัว และมีประสิทธิภาพในการทำงานเพิ่มมากขึ้น</p> <p>๑๖. สามารถสืบค้นข้อมูลจากแหล่งข้อมูลภายนอกได้ทันต่อเหตุการณ์ตลอดเวลา</p>	<p>เศรษฐกิจ</p> <p>๙. ปัญหาด้านวัยรุ่น เยาวชน มีแนวโน้มรุนแรงและเพิ่มมากขึ้น</p> <p>๑๐. การกระจายอำนาจเป็นไปด้วยความล่าช้าไม่เป็นที่ไปตามแผนปฏิบัติการ</p> <p>๑๑. เทคโนโลยีที่ทันสมัยมีราคาแพง และมีความยุ่งยากซับซ้อนในการใช้งาน</p> <p>๑๒. การจัดเก็บและการสืบค้นข้อมูลยังไม่เป็นระบบที่ดีพอ</p> <p>๑๓. บุคลากรปฏิเสธการเรียนรู้และยอมรับเทคโนโลยีในการปฏิบัติงาน</p>
---	---

ส่วนที่ ๓

-๕๕-

การนำแผนพัฒนาท้องถิ่นไปสู่การปฏิบัติ

๑.ยุทธศาสตร์การพัฒนาและแผนงาน

การพัฒนาด้านโครงสร้างพื้นฐาน	ด้านบริการชุมชนและสังคม	แผนงานเคหะและชุมชน	กองช่าง	อบจ.
การพัฒนาเศรษฐกิจ	ด้านบริการชุมชนและสังคม	แผนงานเคหะและชุมชน	กองช่าง	
พัฒนาคุณภาพชีวิต	ด้านบริการชุมชนและสังคม	แผนงานสังคมสงเคราะห์ แผนงานสร้างความเข้มแข็ง ของชุมชน	สำนักปลัด	
การพัฒนาด้านทรัพยากรธรรมชาติและสิ่งแวดล้อม	ด้านบริหารทั่วไป	แผนงานการรักษาความสงบภายใน	สำนักปลัด	
	ด้านบริการชุมชนและสังคม	แผนงานสังคมสงเคราะห์	สำนักปลัด	
		แผนงานการศึกษา แผนงานการศาสนา วัฒนธรรม และนันทนาการ	กองการศึกษา กองการศึกษา	
การบริหารจัดการบ้านเมืองที่ดี	ด้านบริหารทั่วไป	แผนงานบริหารงานทั่วไป	สำนักปลัด	กองคลัง
	ด้านการดำเนินการอื่น	แผนงานงบกลาง	กองคลัง	สำนักปลัด
การพัฒนาตามแผนกระจายอำนาจให้แก่องค์กรปกครองส่วนท้องถิ่น	ด้านบริหารทั่วไป	แผนงานการศึกษา แผนงานการศาสนา วัฒนธรรม และนันทนาการ	กองการศึกษา	อบจ.
รวม ๖	๓	๗	๔	๓

บัญชีสรุปโครงการพัฒนา
แผนพัฒนาท้องถิ่น (พ.ศ.๒๕๖๑-๒๕๖๕)

แบบ ผ.๐๑

องค์การบริหารส่วนตำบลเขาหลวง อำเภอเขาหลวง จังหวัดขอนแก่น

ยุทธศาสตร์	ปี๒๕๖๑		ปี๒๕๖๒		ปี๒๕๖๓		ปี๒๕๖๔		ปี๒๕๖๕		รวม ๕ ปี	
	จำนวนโครงการ	งบประมาณ (บาท)	จำนวนโครงการ	งบประมาณ (บาท)	จำนวนโครงการ	งบประมาณ (บาท)	จำนวนโครงการ	งบประมาณ (บาท)	จำนวนโครงการ	งบประมาณ (บาท)	จำนวนโครงการ	งบประมาณ (บาท)
๑.ยุทธศาสตร์การพัฒนาในด้านคุณภาพชีวิต												
๑.๑แผนงานบริหารทั่วไป	-	-	๗	๓๘๕,๐๐๐	๗	๓๘๕,๐๐๐	๗	๓๘๕,๐๐๐	๗	๓๘๕,๐๐๐	๒๘	๑,๕๐๐,๐๐๐
๑.๒แผนงานบริหารงานคลัง	-	-	๑	๘๐,๐๐๐	๑	๘๐,๐๐๐	๑	๘๐,๐๐๐	๑	๘๐,๐๐๐	๔	๓๒๐,๐๐๐
๑.๓แผนงานรักษาความสงบภายใน	-	-	๓	๑๖๐,๐๐๐	๓	๑๖๐,๐๐๐	๓	๑๖๐,๐๐๐	๓	๑๖๐,๐๐๐	๑๒	๖๔๐,๐๐๐
๑.๔แผนงานสร้างความเข้มแข็งของชุมชน	-	-	๘	๙๐๘,๐๐๐	๙	๙๒๘,๐๐๐	๙	๙๒๘,๐๐๐	๙	๙๒๘,๐๐๐	๓๕	๓,๖๘๒,๐๐๐
รวม	-	-	๑๙	๑,๕๓๓,๐๐๐	๒๐	๑,๕๗๑,๐๐๐	๒๐	๑,๕๗๑,๐๐๐	๒๐	๑,๕๖๖,๐๐๐	๗๙	๖,๑๘๒,๐๐๐
๒.ยุทธศาสตร์การบริหารจัดการบ้านเมืองที่ดี												
๑.๑แผนงานการเกษตร	-	-	๑	๙๐,๐๐๐	๑	๙๐,๐๐๐	๑	๙๐,๐๐๐	๑	๙๐,๐๐๐	๔	๓๖๐,๐๐๐
๑.๒แผนงานสาธารณสุข	-	-	๔	๒๕๐,๐๐๐	๔	๒๕๐,๐๐๐	๔	๒๕๐,๐๐๐	๔	๒๕๐,๐๐๐	๑๖	๑,๐๐๐,๐๐๐
๑.๓แผนงานสังคมสงเคราะห์	-	-	๕	๘,๘๗๐,๐๐๐	๖	๘,๘๘๕,๐๐๐	๖	๘,๘๘๕,๐๐๐	๖	๘,๘๘๕,๐๐๐	๒๓	๓๕,๕๕๕,๐๐๐
รวม	-	-	๑๐	๙,๒๑๐,๐๐๐	๑๑	๙,๒๒๕,๐๐๐	๑๑	๙,๒๒๕,๐๐๐	๑๑	๙,๒๒๕,๐๐๐	๓๓	๓๖,๘๘๕,๐๐๐

บัญชีสรุปโครงการพัฒนา
แผนพัฒนาท้องถิ่น (พ.ศ.๒๕๖๑-๒๕๖๕)

แบบ ผ.๐๑

องค์การบริหารส่วนตำบลเขาหลวงทาง อำเภอเขาหลวงทาง จังหวัดขอนแก่น

ยุทธศาสตร์	ปี๒๕๖๑		ปี๒๕๖๒		ปี๒๕๖๓		ปี๒๕๖๔		ปี๒๕๖๕		รวม ๕ ปี	
	จำนวนโครงการ	งบประมาณ (บาท)	จำนวนโครงการ	งบประมาณ (บาท)	จำนวนโครงการ	งบประมาณ (บาท)	จำนวนโครงการ	งบประมาณ (บาท)	จำนวนโครงการ	งบประมาณ (บาท)	จำนวนโครงการ	งบประมาณ (บาท)
๓.ยุทธศาสตร์ตามแผนการกระจายอำนาจให้แก่องค์กรปกครองส่วนท้องถิ่น												
๑.๑แผนงานการศึกษา	-	-	๑๕	๑๙๕,๐๐๐	๓๙	๓,๑๖๕,๐๐๐	๓๙	๓,๑๖๕,๐๐๐	๓๙	๓,๑๖๕,๐๐๐	๑๓๖	๙,๖๖๐,๐๐๐
๑.๒แผนงานการศึกษา วัฒนธรรมและนันทนาการ	-	-	-	-	๕	๒๘๐,๐๐๐	๕	๒๘๐,๐๐๐	๕	๒๘๐,๐๐๐	๑๕	๘๔๐,๐๐๐
รวม	-	-	๑๕	๑๙๕,๐๐๐	๔๔	๓,๔๔๕,๐๐๐	๔๔	๓,๔๔๕,๐๐๐	๔๔	๓,๔๔๕,๐๐๐	๑๕๗	๑๐,๕๐๐,๐๐๐
๔.ยุทธศาสตร์การพัฒนาโครงสร้างพื้นฐาน												
๑.๑แผนงานอุตสาหกรรมและการโยธา	-	-	-	-	๑	๑๐๐,๐๐๐	๑	๑๐๐,๐๐๐	๑	๑๐๐,๐๐๐	๓	๓๐๐,๐๐๐
๑.๒แผนงานเกษตรและชุมชน			๑๐๒	๒๓,๑๒๐,๐๐๐	๑๑๐	๒๓,๘๒๐,๐๐๐	๑๑๐	๒๓,๘๒๐,๐๐๐	๑๑๐	๒๓,๘๒๐,๐๐๐	๓๒๒	๗๑๕,๐๐๐,๐๐๐
รวม	-	-	๑๐๒	๒๓,๑๒๐,๐๐๐	๑๑๑	๒๓,๙๒๐,๐๐๐	๑๑๑	๒๓,๙๒๐,๐๐๐	๑๑๑	๒๓,๙๒๐,๐๐๐	๓๒๕	๗๑๘,๐๐๐,๐๐๐

รายละเอียดโครงการพัฒนา

แผนพัฒนาท้องถิ่น (๒๕๖๑ - ๒๕๖๕)

องค์การบริหารส่วนตำบลเขาสวนกวาง อำเภอเขาสวนกวาง

- ยุทธศาสตร์จังหวัดที่ ๑ การยกระดับการพัฒนาเศรษฐกิจและเพิ่มขีดความสามารถทางการแข่งขัน
- ยุทธศาสตร์การพัฒนาขององค์การบริหารส่วนท้องถิ่นในเขตจังหวัดขอนแก่นที่ ๒ การพัฒนาโครงสร้างพื้นฐาน
- ยุทธศาสตร์องค์การบริหารส่วนตำบลเขาสวนกวางที่ ๑ ยุทธศาสตร์การพัฒนาระบบโครงสร้างพื้นฐาน
- แผนงานเกษตรและชุมชน

ที่	โครงการ	วัตถุประสงค์	เป้าหมาย ผลผลิตของ โครงการ	งบประมาณและที่ผ่านมา						ตัวชี้วัด (KPI)	ผลลัพธ์ที่คาดว่าจะได้รับ	หน่วยงาน ที่รับผิดชอบ
				๒๕๖๑ (บาท)	๒๕๖๒ (บาท)	๒๕๖๓ (บาท)	๒๕๖๔ (บาท)	๒๕๖๕ (บาท)	รวม			
๑.	โครงการซ่อมแซมถนนลูกรังบ้านค้ำนางปุม หมู่ที่ ๓	เพื่อให้ประชาชนสัญจรเดินทางได้สะดวกสบาย	เส้นทางจากถนนทางหลวงชนบทถึงโรงเรียนนางหนองพุดธิ์ เมาะราสี	-	๑๐๐,๐๐๐	๑๐๐,๐๐๐	๑๐๐,๐๐๐	๑๐๐,๐๐๐	๑๐๐,๐๐๐	ร้อยละของประชาชนผู้ใช้สัญจร	ประชาชนได้ใช้ถนนสัญจรมีความสะดวกสบายมากขึ้น	- กองช่าง
๒.	โครงการซ่อมแซมถนนลูกรังบ้านค้ำนางปุม หมู่ที่ ๓	เพื่อให้ประชาชนสัญจรเดินทางได้สะดวกสบาย	เส้นทางจากถนนทางหลวงชนบทถึงฝายน้ำล้นห้วยเสือเต็น	-	๑๐๐,๐๐๐	๑๐๐,๐๐๐	๑๐๐,๐๐๐	๑๐๐,๐๐๐	ร้อยละของประชาชนผู้ใช้สัญจร	ประชาชนได้ใช้ถนนสัญจรมีความสะดวกสบายมากขึ้น	- กองช่าง	
๓.	โครงการซ่อมแซมถนนลูกรังบ้านค้ำนางปุม หมู่ที่ ๓	เพื่อให้ประชาชนสัญจรเดินทางได้สะดวกสบาย	เส้นทางระหว่างบ้านค้ำนางปุมตงเรือ ถึงแยกฝายน้ำล้นห้วยเสือเต็น	-	๑๐๐,๐๐๐	๑๐๐,๐๐๐	๑๐๐,๐๐๐	๑๐๐,๐๐๐	ร้อยละของประชาชนผู้ใช้สัญจร	ประชาชนได้ใช้ถนนสัญจรมีความสะดวกสบายมากขึ้น	- กองช่าง	

รายละเอียดโครงการพัฒนา

แผนพัฒนาท้องถิ่น(๒๕๖๑ - ๒๕๖๕)

องค์การบริหารส่วนตำบลเขาหลวง อำเภอเขาหลวง

- ยุทธศาสตร์จังหวัดที่ ๑ การยกระดับการพัฒนาเศรษฐกิจและเพิ่มขีดความสามารถทางการแข่งขัน
- ยุทธศาสตร์การพัฒนาขององค์กรปกครองส่วนท้องถิ่นในเขตจังหวัดขอนแก่นที่ ๒ การพัฒนาโครงสร้างพื้นฐาน
- ยุทธศาสตร์องค์การบริหารส่วนตำบลเขาหลวงที่ ๑ ยุทธศาสตร์การพัฒนาโครงสร้างพื้นฐาน
- แผนงานเกษตรและชุมชน

ที่	โครงการ	วัตถุประสงค์	เป้าหมาย ผลผลิตของ โครงการ	งบประมาณและที่ผ่านมา					ตัวชี้วัด (KPI)	ผลลัพธ์ที่คาดว่าจะได้รับ	หน่วยงาน รับผิดชอบ
				๒๕๖๑ (บาท)	๒๕๖๒ (บาท)	๒๕๖๓ (บาท)	๒๕๖๔ (บาท)	๒๕๖๕ (บาท)			
๔.	โครงการซ่อมแซมถนนลูกรังบ้านค้ำนางป้อม หมู่ที่ ๓	เพื่อให้ประชาชนสัญจรเดินทางได้สะดวกสบาย	เส้นทางจากถนนทางหลวงชนบทถึงไร่นายรัตน์ชัยภูมิ	-	๑๐๐,๐๐๐	๑๐๐,๐๐๐	๑๐๐,๐๐๐	๑๐๐,๐๐๐	ร้อยละของประชาชนผู้ใช้สัญจร	ประชาชนได้ใช้ถนนสัญจรมีความสะดวกสบายมากขึ้น	-กองช่าง
๕.	โครงการซ่อมแซมถนนลูกรังบ้านค้ำนางป้อม หมู่ที่ ๓	เพื่อให้ประชาชนสัญจรเดินทางได้สะดวกสบาย	เส้นทางจากถนนทางหลวงชนบทถึงไร่นายรัตน์ชัยพรราช	-	๑๐๐,๐๐๐	๑๐๐,๐๐๐	๑๐๐,๐๐๐	๑๐๐,๐๐๐	ร้อยละของประชาชนผู้ใช้สัญจร	ประชาชนได้ใช้ถนนสัญจรมีความสะดวกสบายมากขึ้น	-กองช่าง
๖.	โครงการซ่อมแซมถนนลูกรังบ้านค้ำนางป้อม หมู่ที่ ๓	เพื่อให้ประชาชนสัญจรเดินทางได้สะดวกสบาย	เส้นทางจากถนนทางหลวงชนบทถึงไร่นายสุวิทย์มะโฮงคำ	-	๑๐๐,๐๐๐	๑๐๐,๐๐๐	๑๐๐,๐๐๐	๑๐๐,๐๐๐	ร้อยละของประชาชนผู้ใช้สัญจร	ประชาชนได้ใช้ถนนสัญจรมีความสะดวกสบายมากขึ้น	-กองช่าง

รายละเอียดโครงการพัฒนา
แผนพัฒนาท้องถิ่น(๒๕๖๑ - ๒๕๖๕)

องค์การบริหารส่วนตำบลเขาสวนกวาง อำเภอเขาสวนกวาง

- ยุทธศาสตร์จังหวัดที่ ๑ การยกระดับการพัฒนาเศรษฐกิจและเพิ่มขีดความสามารถทางการแข่งขัน
- ยุทธศาสตร์การพัฒนาขององค์การปกครองส่วนท้องถิ่นในเขตจังหวัดขอนแก่นที่ ๒ การพัฒนาโครงสร้างพื้นฐาน
- ยุทธศาสตร์องค์การบริหารส่วนตำบลเขาสวนกวางที่ ๑ ยุทธศาสตร์การการพัฒนาโครงสร้างพื้นฐาน
- แผนงานเกษตรและชุมชน

ที่	โครงการ	วัตถุประสงค์	เป้าหมายโครงการ	งบประมาณและที่ผ่านมา					ตัวชี้วัด (KPI)	ผลลัพธ์ที่คาดว่าจะได้รับ	หน่วยงานที่รับผิดชอบ	
				๒๕๖๑ (บาท)	๒๕๖๒ (บาท)	๒๕๖๓ (บาท)	๒๕๖๔ (บาท)	๒๕๖๕ (บาท)				
๗.	โครงการซ่อมแซมถนนลูกรังบ้านค้ำนางป๋ม หมู่ที่ ๓	เพื่อให้ประชาชนสัญจรเดินทางได้สะดวกสบาย	เส้นทางจากถนนคสล.บ้านค้ำนางป๋มตรงเรื่อง ถึงไร่เก่า นางสนมศรี ไชโยเส	-	๑๐๐,๐๐๐	๑๐๐,๐๐	๑๐๐,๐๐	๑๐๐,๐๐	๑๐๐,๐๐	ร้อยละของประชาชนผู้สัญจร	ประชาชนได้ใช้ถนนสัญจรมีความสะดวกสบายมากขึ้น	-กองช่าง
๘.	โครงการซ่อมแซมถนนลูกรังบ้านค้ำนางป๋ม หมู่ที่ ๓	เพื่อให้ประชาชนสัญจรเดินทางได้สะดวกสบาย	เส้นทางจากถนนคสล.บ้านค้ำนางป๋มตรงเรื่อง ถึงไร่เก่า นายวีระ นามสีฐาน	-	๑๐๐,๐๐๐	๑๐๐,๐๐	๑๐๐,๐๐	๑๐๐,๐๐	๑๐๐,๐๐	ร้อยละของประชาชนผู้สัญจร	ประชาชนได้ใช้ถนนสัญจรมีความสะดวกสบายมากขึ้น	-กองช่าง
๙.	โครงการซ่อมแซมถนนลูกรังบ้านค้ำนางป๋ม หมู่ที่ ๓	เพื่อให้ประชาชนสัญจรเดินทางได้สะดวกสบาย	เส้นทางจากถนนคสล.บ้านค้ำนางป๋มตรงเรื่อง ถึงไร่เก่า นายสมจิตร ศรีบุญเรือง	-	๑๐๐,๐๐๐	๑๐๐,๐๐	๑๐๐,๐๐	๑๐๐,๐๐	๑๐๐,๐๐	ร้อยละของประชาชนผู้สัญจร	ประชาชนได้ใช้ถนนสัญจรมีความสะดวกสบายมากขึ้น	-กองช่าง

รายละเอียดโครงการพัฒนา
แผนพัฒนาท้องถิ่น(๒๕๖๑ - ๒๕๖๕)

องค์การบริหารส่วนตำบลเขวาสินรินทร์ อำเภอเขาสนมทาวง

- ยุทธศาสตร์จังหวัดที่ ๑ การยกระดับการพัฒนาเศรษฐกิจและเพิ่มขีดความสามารถทางการแข่งขัน
- ยุทธศาสตร์การพัฒนาขององค์การปกครองส่วนท้องถิ่นในเขตจังหวัดขอนแก่นที่ ๒ การพัฒนาโครงสร้างพื้นฐาน
- ยุทธศาสตร์องค์การบริหารส่วนตำบลเขวาสินรินทร์ที่ ๑ ยุทธศาสตร์การพัฒนาโครงสร้างพื้นฐาน
- แผนงานคนทะเลและชุมชน

ที่	โครงการ	วัตถุประสงค์	เป้าหมาย ผลผลิตของ โครงการ	งบประมาณและที่ผ่านมา					ตัวชี้วัด (KPI)	ผลลัพธ์ที่คาดว่าจะได้รับ	หน่วยงาน ที่รับผิดชอบ
				๒๕๖๑ (บาท)	๒๕๖๒ (บาท)	๒๕๖๓ (บาท)	๒๕๖๔ (บาท)	๒๕๖๕ (บาท)			
๑๐	โครงการซ่อมแซมถนนลูกรัง บ้านค้ำนางปทุม หมู่ที่ ๓	เพื่อให้ ประชาชนสัญจร เดินทางได้ สะดวกสบาย	เส้นทางจาก ถนนคสล.บ้านค้ำ นางปทุมตรงเรื่อง ถึง ไร่นา นาย สมพงษ์ สมชาติ	-	๑๐๐,๐๐๐	๑๐๐,๐๐๐	๑๐๐,๐๐๐	๑๐๐,๐๐๐	ร้อยละของ ประชาชนผู้ สัญจร	ประชาชนได้ใช้ ถนนสัญจรที่มีความ สะดวกสบายมาก ขึ้น	-กองช่าง
๑๑	โครงการปรับปรุงซ่อมแซม ประปาบ้านค้ำนางปทุม หมู่ที่ ๓	เพื่อปรับปรุง ซ่อมแซมให้ ระบบประปาใช้ งานได้ตามปกติ	ประปาหมู่บ้าน บ้านค้ำนางปทุม หมู่ที่ ๓	-	๑๐๐,๐๐๐	๑๐๐,๐๐๐	๑๐๐,๐๐๐	๑๐๐,๐๐๐	ประปา หมู่บ้าน ๑แห่ง	ประชาชนได้ใช้น้ำ ในการอุปโภค บริโภคได้สะดวก สบาย	-กองช่าง
๑๒	โครงการปรับปรุงภูมิทัศน์บริเวณ ลานประปาหมู่บ้านค้ำนางปทุม หมู่ที่ ๓	เพื่อปรับปรุงภูมิ ทัศน์ให้เกิด ความสวยงาม และทำกิจกรรม ของหมู่บ้าน	บ้านค้ำนางปทุม หมู่ที่ ๓	-	๕๐,๐๐๐	๕๐,๐๐๐	๕๐,๐๐๐	๕๐,๐๐๐	จำนวนร้อยละ ของประชาชน	บริเวณลาน ประปาเกิดความ สวยงามประชาชน ได้ใช้ประโยชน์ ร่วมกัน	-กองช่าง

รายละเอียดโครงการพัฒนา
แผนพัฒนาท้องถิ่น(๒๕๖๑ - ๒๕๖๕)

องค์การบริหารส่วนตำบลเขาสวนกวาง อำเภอเขาสวนกวาง

- ยุทธศาสตร์จังหวัดที่ ๑ การยกระดับการพัฒนาเศรษฐกิจและเพิ่มขีดความสามารถทางการแข่งขัน
- ยุทธศาสตร์การพัฒนาขององค์กรปกครองส่วนท้องถิ่นในเขตจังหวัดขอนแก่นที่ ๒ การพัฒนาโครงสร้างพื้นฐาน
- ยุทธศาสตร์องค์การบริหารส่วนตำบลเขาสวนกวางที่ ๑ ยุทธศาสตร์การพัฒนาโครงสร้างพื้นฐาน
- แผนงานคณะและชุมชน

ที่	โครงการ	วัตถุประสงค์	เป้าหมาย ผลผลิตของ โครงการ	งบประมาณและพื้นที่					ผู้รับผิดชอบ (KPI)	ผลลัพธ์ที่คาดว่าจะได้รับ	หน่วยงาน รับผิดชอบ	
				๒๕๖๑ (บาท)	๒๕๖๒ (บาท)	๒๕๖๓ (บาท)	๒๕๖๔ (บาท)	๒๕๖๕ (บาท)				
๑๓	โครงการซ่อมแซมสะพานข้ามลำห้วยบาก	เพื่อซ่อมแซมสะพานข้ามลำห้วยบากให้ใช้งานได้ตามปกติ	สะพานลำห้วยบากบ้านค้ำนางปุม หมู่๓	-	๑๐๐,๐๐๐	๑๐๐,๐๐๐	๑๐๐,๐๐๐	๑๐๐,๐๐๐	๑๐๐,๐๐๐	สะพาน ๑ แห่ง	สามารถใช้งานตามปกติมีความแข็งแรงเพิ่มขึ้น	-กองช่าง
๑๔	โครงการจัดซื้อเครื่องออกกำลังกายบ้านค้ำนางปุม หมู่๓ ศาลากลางบ้าน	เพื่อให้ประชาชนได้ออกกำลังกายเสริมสร้างสุขภาพคนในชุมชน	จัดซื้อเครื่องกำลังกายพร้อมติดตั้งใน ศาลากลางบ้าน	-	๑๐๐,๐๐๐	๑๐๐,๐๐๐	๑๐๐,๐๐๐	๑๐๐,๐๐๐	๑๐๐,๐๐๐	ร้อยละของประชาชนที่มาออกกำลังกาย	ประชาชนมีเครื่องออกกำลังกายสุขภาพร่างกายแข็งแรง	-กองช่าง
๑๕	จัดซื้อเครื่องเสียงหอกระจายข่าวประจำหมู่บ้านค้ำนางปุม หมู่๓	เพื่อใช้ประชาสัมพันธ์ข่าวสารจากทางราชการให้ประชาชนได้รับทราบ	บ้านค้ำนางปุม หมู่ ๓	-	๕๐,๐๐๐	๕๐,๐๐๐	๕๐,๐๐๐	๕๐,๐๐๐	๕๐,๐๐๐	ร้อยละของประชาชนและครัวเรือน	ประชาชนมีเครื่องรับทราบข่าวสารได้ทั่วถึง	-กองช่าง

รายละเอียดโครงการพัฒนา
แผนพัฒนาท้องถิ่น(๒๕๖๑ - ๒๕๖๕).

องค์การบริหารส่วนตำบลเขาสวนกวาง อำเภอเขาสวนกวาง

- ยุทธศาสตร์จังหวัดที่ ๑ การยกระดับการพัฒนาเศรษฐกิจและเพิ่มขีดความสามารถทางการแข่งขัน
- ยุทธศาสตร์การพัฒนาขององค์กรปกครองส่วนท้องถิ่นในเขตจังหวัดขอนแก่นที่ ๒ การพัฒนาโครงสร้างพื้นฐาน
- ยุทธศาสตร์องค์การบริหารส่วนตำบลเขาสวนกวางที่ ๑ ยุทธศาสตร์การพัฒนาศูนย์สร้างพื้นฐาน
- แผนงานเกษตรและชุมชน

ที่	โครงการ	วัตถุประสงค์	เป้าหมายโครงการ	งบประมาณและที่ผ่านมา					ตัวชี้วัด (KPI)	ผลลัพธ์ที่คาดว่าจะได้รับ	หน่วยงานที่รับผิดชอบ
				๒๕๖๑ (บาท)	๒๕๖๒ (บาท)	๒๕๖๓ (บาท)	๒๕๖๔ (บาท)	๒๕๖๕ (บาท)			
๑๖	ปรับปรุงซ่อมแซมศาลากลางบ้านบ้านค้ำทางปุม หมู่ ๓	เพื่อซ่อมแซมศาลากลางบ้านให้ใช้งานได้ตามปกติ	ศาลากลางบ้านบ้านค้ำทางปุม หมู่ ๓	-	๕๐,๐๐๐	๕๐,๐๐๐	๕๐,๐๐๐	๓๐,๐๐๐	ศาลากลางบ้าน ๑แห่ง	สามารถใช้เป็นสถานที่ประชุมและทำกิจกรรมประจำหมู่บ้าน	-กองช่าง
๑๗	ปรับปรุงแก้ไขระบบไฟฟ้าส่องแสงสว่างกลางหมู่บ้านและรอบหมู่บ้านเป็นระบบสายตัดอัตโนมัติ	เพื่อให้ประชาชนมีความปลอดภัยในชีวิตและทรัพย์สิน	บ้านค้ำทางปุม หมู่ ๓	-	๒๐๐,๐๐๐	๒๐๐,๐๐๐	๒๐๐,๐๐๐	๒๐๐,๐๐๐	จำนวนร้อยละของประชาชน	ประชาชนมีความปลอดภัยในชีวิตและทรัพย์สิน	-กองช่าง
๑๘	โครงการก่อสร้างถนนเอกประสงค์ คอมกรีตเสริมเหล็กบริเวณประปาบ้านค้ำทางปุม หมู่ ๓	เพื่อใช้เป็นสถานที่ตากผลผลิตทางการเกษตรและประชาชน	บ้านค้ำทางปุม หมู่ ๓	-	๑๐๐,๐๐๐	๑๐๐,๐๐๐	๑๐๐,๐๐๐	๑๐๐,๐๐๐	จำนวนร้อยละของประชาชน	ประชาชนได้ใช้พื้นที่ตากพืชผลทางการเกษตร	-กองช่าง

รายละเอียดโครงการพัฒนา
แผนพัฒนาท้องถิ่น (๒๕๖๑ - ๒๕๖๕)

องค์การบริหารส่วนตำบลเขาสวนกวาง อำเภอเขาสวนกวาง

- ยุทธศาสตร์จังหวัดที่ ๑ การยกระดับการพัฒนาเศรษฐกิจและเพิ่มขีดความสามารถทางการแข่งขัน
- ยุทธศาสตร์การพัฒนาขององค์กรปกครองส่วนท้องถิ่นในเขตจังหวัดขอนแก่นที่ ๒ การพัฒนาโครงสร้างพื้นฐาน
- ยุทธศาสตร์องค์การบริหารส่วนตำบลเขาสวนกวางที่ ๑ ยุทธศาสตร์การพัฒนาโครงสร้างพื้นฐาน
- แผนงานเฉพาะและชุมชน

ที่	โครงการ	วัตถุประสงค์	เป้าหมาย ผลผลิตของ โครงการ	งบประมาณและที่ผ่านมา					ตัวชี้วัด (KPI)	ผลลัพธ์ที่คาดว่าจะได้รับ	หน่วยงาน ที่ รับผิดชอบ	
				๒๕๖๑ (บาท)	๒๕๖๒ (บาท)	๒๕๖๓ (บาท)	๒๕๖๔ (บาท)	๒๕๖๕ (บาท)				
๑๙	ปรับปรุงถนน คสล.พร้อมไหล่ทางบ้านค่านางป๋ม หมู่ ๓	เพื่อความสะดวกและปลอดภัย ต่อผู้สัญจรไปมาสภาพถนนมีความมั่นคงแข็งแรง	เส้นทางจากบ้านนายเมียง ตาดี - บ้านนายวิชัย แสนกุล	-	๑๐๐,๐๐๐	๑๐๐,๐๐	๑๐๐,๐๐	๑๐๐,๐๐	๑๐๐,๐๐	ร้อยละของประชาชน	ประชาชนเดินทางสัญจรได้สะดวกสบาย	- กองช่าง
๒๐	ก่อสร้างถนน คสล. บ้านค่านางป๋ม หมู่ ๓	เพื่อความสะดวกและปลอดภัย ต่อผู้สัญจรไปมาสภาพถนนมีความมั่นคงแข็งแรง	เส้นทางจากทางหลวงชนบท ถึง กุดหว้า	-	๒๐๐,๐๐๐	๒๐๐,๐๐	๒๐๐,๐๐	๒๐๐,๐๐	๒๐๐,๐๐	ร้อยละของประชาชน	ประชาชนเดินทางสัญจรได้สะดวกสบาย	- กองช่าง
๒๑	วางท่อระบายน้ำ คสล. บ้านค่านางป๋ม หมู่ ๓	เพื่อแก้ปัญหาน้ำท่วมขังและระบายน้ำจากบ้านเรือนประชาชน	เส้นทางจากศาลากลางบ้านถึงถนนรอบหมู่บ้าน	-	๒๐๐,๐๐๐	๒๐๐,๐๐	๒๐๐,๐๐	๒๐๐,๐๐	๒๐๐,๐๐	ร้อยละของประชาชนมีความพึงพอใจ	ไม่เกิดน้ำท่วมขังและ หนาวเสียก่อให้เกิดโรค	- กองช่าง

๑๑	ก่อสร้างรางระบายน้ำบ้านคำ หมู่ที่ ๓	เพื่อระบายน้ำเสีย	จากบ้านนางทอง บุตร สำน้างถึง บ้านนายศต พระ บุตร ระยะทาง เมตร	-	๑๕๐,๐๐๐	๑๕๐,๐๐	๑๕๐,๐๐	๑๕๐,๐๐	ร้อยละ ประชาชนมี ความพร้อมใจ	สามารถระบายน้ำ เสียจากครัวเรือน ได้สะดวก	- ก่อสร้าง
๑๒	ก่อสร้างรางระบายน้ำบ้านคำ หมู่ที่ ๓	เพื่อระบายน้ำเสีย	จากทางหลวง ชนบท ถึงบ้านนาง ทองเพชร นามพิลา ระยะทาง เมตร	-	๑๕๐,๐๐๐	๑๕๐,๐๐	๑๕๐,๐๐	๑๕๐,๐๐	ร้อยละ ประชาชนมี ความพร้อมใจ	สามารถระบายน้ำ เสียจากครัวเรือน ได้สะดวก	- ก่อสร้าง
๑๓	โครงการขุดลอกหนองกุศหว้า บ้านคำหมู่ที่ ๓ หมู่ที่ ๓	เพื่อแก้ปัญหาการใช้ การอุปโภคและ บริโภค	หนองกุศหว้าบ้าน คำหมู่ที่ ๓	-	๒๐๐,๐๐๐	๓๐๐,๐๐	๓๐๐,๐๐	๓๐๐,๐๐	ร้อยละของ ประชาชน	ประชาชนได้มีน้ำ ใช้ในการอุปโภค และบริโภคอย่าง เพียงพอ	- ก่อสร้าง

รายละเอียดโครงการพัฒนา
แผนพัฒนาท้องถิ่น(๒๕๖๑ - ๒๕๖๕)

- องค์การบริหารส่วนตำบลเขาสวนกวาง อำเภอเขาสวนกวาง
- ยุทธศาสตร์จังหวัดที่ ๑ การยกระดับการพัฒนาเศรษฐกิจและเพิ่มขีดความสามารถทางการแข่งขัน
 - ยุทธศาสตร์การพัฒนาขององค์การปกครองส่วนท้องถิ่นในเขตจังหวัดขอนแก่นที่ ๒ การพัฒนาโครงสร้างพื้นฐาน
 - ยุทธศาสตร์องค์การบริหารส่วนตำบลเขาสวนกวางที่ ๑ ยุทธศาสตร์การการพัฒนาโครงสร้างพื้นฐาน
 - แผนงานเกษตรและชุมชน

ที่	โครงการ	วัตถุประสงค์	เป้าหมายผลผลิตของโครงการ	งบประมาณและที่มา					ตัวชี้วัด (KPI)	ผลลัพธ์ที่คาดว่าจะได้รับ	หน่วยงานที่รับผิดชอบ	
				๒๕๖๑ (บาท)	๒๕๖๒ (บาท)	๒๕๖๓ (บาท)	๒๕๖๔ (บาท)	๒๕๖๕ (บาท)				
๒๕	โครงการปรับปรุงถนนคอนกรีตเสริมเหล็ก บ้านป่าหวายนั่ง หมู่ที่ ๔	เพื่อให้ประชาชนสัญจรเดินทางได้สะดวกสบาย	สี่แยกบ้านป่าหวายนั่ง-หน้าวัดทุ่งสว่าง หมู่ ๔	-	๑๕๐,๐๐๐	๑๕๐,๐๐๐	๑๕๐,๐๐๐	๑๕๐,๐๐๐	๑๕๐,๐๐๐	ร้อยละของประชาชนผู้สัญจร	ประชาชนได้ใช้ถนนสัญจรมีความสะดวกสบายมากขึ้น	-กองช่าง
๒๖	โครงการปรับปรุงถนนคอนกรีตเสริมเหล็ก บ้านป่าหวายนั่ง หมู่ที่ ๔	เพื่อให้ประชาชนสัญจรเดินทางได้สะดวกสบาย	สี่แยกศูนย์ลำซิวการตลาด-บ้านนางคารา แสงกา หมู่ที่ ๔	-	๑๐๐,๐๐๐	๑๕๐,๐๐๐	๑๕๐,๐๐๐	๑๕๐,๐๐๐	๑๕๐,๐๐๐	ร้อยละของประชาชนผู้สัญจร	ประชาชนได้ใช้ถนนสัญจรมีความสะดวกสบายมากขึ้น	-กองช่าง
๒๗	โครงการปรับปรุงถนนคอนกรีตเสริมเหล็ก บ้านป่าหวายนั่ง หมู่ที่ ๔	เพื่อให้ประชาชนสัญจรเดินทางได้สะดวกสบาย	สี่แยกบ้านนายหวัน เมาระราสี-หน้าโรงเรียนอภกรมล สุภาวุฒิ	-	๑๐๐,๐๐๐	๑๕๐,๐๐๐	๑๕๐,๐๐๐	๑๕๐,๐๐๐	๑๕๐,๐๐๐	ร้อยละของประชาชนผู้สัญจร	ประชาชนได้ใช้ถนนสัญจรมีความสะดวกสบายมากขึ้น	-กองช่าง

รายละเอียดโครงการพัฒนา
แผนพัฒนาท้องถิ่น(๒๕๖๑ - ๒๕๖๕)

องค์การบริหารส่วนตำบลเขาสวนกวาง อำเภอเขาสวนกวาง

- ยุทธศาสตร์จังหวัดที่ ๑ การยกระดับการพัฒนาเศรษฐกิจและเพิ่มขีดความสามารถทางการแข่งขัน
- ยุทธศาสตร์การพัฒนาขององค์การปกครองส่วนท้องถิ่นในเขตจังหวัดขอนแก่นที่ ๒ การพัฒนาโครงสร้างพื้นฐาน
- ยุทธศาสตร์องค์การบริหารส่วนตำบลเขาสวนกวางที่ ๑ ยุทธศาสตร์การพัฒนาโครงสร้างพื้นฐาน
- แผนงานคณะและชุมชน

ที่	โครงการ	วัตถุประสงค์	เป้าหมายโครงการ	งบประมาณและที่ผ่านมา						ตัวชี้วัด (KPI)	ผลลัพธ์ที่คาดว่าจะได้รับ	หน่วยงานที่รับผิดชอบ
				๒๕๖๑ (บาท)	๒๕๖๒ (บาท)	๒๕๖๓ (บาท)	๒๕๖๔ (บาท)	๒๕๖๕ (บาท)	รวม			
๒๘	โครงการปรับปรุงถนนคอนกรีตเสริมเหล็ก บ้านป่าหวายนั่ง หมู่ที่ ๔	เพื่อให้ประชาชน สะดวกสบาย	สามแยกบ้านนายสเทือน โสจันทร์-บ้านนายหยาด อินทรชัยหมู่ ๔	-	๑๐๐,๐๐๐	๑๐๐,๐๐๐	๑๐๐,๐๐๐	๑๐๐,๐๐๐	๑๐๐,๐๐๐	ร้อยละของประชาชนผู้สัญจร	ประชาชนได้ใช้ถนนสัญจรมีความสะดวกสบายมากขึ้น	-กองช่าง
๒๙	โครงการปรับปรุงถนนคอนกรีตเสริมเหล็ก บ้านป่าหวายนั่ง หมู่ที่ ๔	เพื่อให้ประชาชน สะดวกสบาย	สามแยกบ้านนายทวีเมษะราศี-บ้านนายเฉลิม สุขสาร หมู่ที่ ๔	-	๑๐๐,๐๐๐	๑๐๐,๐๐๐	๑๐๐,๐๐๐	๑๐๐,๐๐๐	๑๐๐,๐๐๐	ร้อยละของประชาชนผู้สัญจร	ประชาชนได้ใช้ถนนสัญจรมีความสะดวกสบายมากขึ้น	-กองช่าง
๓๐	โครงการวางท่อระบายน้ำหนองสกลาบ้านป่าหวายนั่ง หมู่ที่ ๔	เพื่อระบายน้ำที่กักเก็บในหนองสกลา	วาง ท่อ คสล.อิฐแดง ๑๐๐x๑๐๐ ๒ จุด ๓๐x๓๐๐ พร้อมคูข้างหน้าหลังบ้านป่าหวายนั่ง หมู่ที่ ๔	-	๒๕๐,๐๐๐	๕๐๐,๐๐๐	๕๐๐,๐๐๐	๕๐๐,๐๐๐	๕๐๐,๐๐๐	จำนวนท่อระบายน้ำ	รองรับน้ำจากฤดูน้ำหลากเข้าออกไหลได้สะดวก	-กองช่าง -อบจ. -อบน.

- รายละเอียดโครงการพัฒนา
แผนพัฒนาท้องถิ่น(๒๕๖๑ - ๒๕๖๕)
องค์การบริหารส่วนตำบลเขาสวนกวาง อำเภอเขาสวนกวาง
- ยุทธศาสตร์จังหวัดที่ ๑ การยกระดับการพัฒนาเศรษฐกิจและเพิ่มขีดความสามารถทางการแข่งขัน
 - ยุทธศาสตร์การพัฒนาขององค์การปกครองส่วนท้องถิ่นในเขตจังหวัดขอนแก่นที่ ๒ การพัฒนาโครงสร้างพื้นฐาน
 - ยุทธศาสตร์องค์การบริหารส่วนตำบลเขาสวนกวางที่ ๑ ยุทธศาสตร์การการพัฒนาโครงสร้างพื้นฐาน
 - แผนงานเกษตรและชุมชน

ที่	โครงการ	วัตถุประสงค์	เป้าหมาย ผลผลิตของ โครงการ	งบประมาณและที่ผ่านมา					ตัวชี้วัด (KPI)	ผลลัพธ์ที่คาดว่าจะได้รับ	หน่วยงาน ที่รับผิดชอบ
				๒๕๖๑ ๑ (บาท)	๒๕๖๒ (บาท)	๒๕๖๓ (บาท)	๒๕๖๔ (บาท)	๒๕๖๕ (บาท)			
๓๑	โครงการก่อสร้างถนนคสล.เส้นข้าง วัดทุ่งสว่างถึงดอนปู่ตา บ้านป่าหวายนั่ง หมู่ที่ ๔	เพื่อให้ ประชาชนสัญจร เดินทางได้ สะดวกสบาย	เส้นข้างวัดทุ่งสว่าง ถึงดอนปู่ตา ระยะทาง ๑๐๐ เมตร	-	๒๕๐,๐ ๐๐	๒๕๐,๐๐ ๐	๒๕๐,๐๐ ๐	๒๕๐,๐๐ ๐	ร้อยละของ ประชาชนผู้ สัญจร	ประชาชนได้ใช้ ถนนสัญจรมีความ สะดวกสบายมาก ขึ้น	-กองช่าง
๓๒	โครงการขยายเขตไฟฟ้าเพื่อการเกษตร บ้านป่าหวายนั่ง หมู่ที่ ๔	เพื่อให้ ประชาชนได้ใช้ ไฟฟ้าใน การเกษตรได้ เพียงพอ	เส้นทางนายนาย ทองดี ทัพพันทอง ถึงสามแยก โรงเรียนดงมัน วิทยายน	-	๑๐๐,๐ ๐๐	๑๐๐,๐๐ ๐	๑๐๐,๐๐ ๐	๑๐๐,๐๐ ๐	จำนวนผู้ใช้ ไฟฟ้าขยาย เขต	เกษตรกรได้ใช้ ไฟฟ้าและมีการ สัญจรได้สะดวกมี ความปลอดภัยใน ชีวิตและทรัพย์สิน	-กองช่าง -การไฟฟ้า
๓๓	โครงการก่อสร้างฝายน้ำล้นลำห้วย เสือด่านบ้านป่าหวายนั่ง หมู่ที่ ๔	เพื่อให้เก็บกักน้ำ ได้ใช้ในการทำ การเกษตรกรรม ตามฤดูกาล	-บริเวณนามางคำ ต้น เคชาทองไธย -นา นางสงี่ยม ผู้ยาหมู่ที่ ๔	-	๕๐๐,๐ ๐๐	๕๐๐,๐๐ ๐	๕๐๐,๐๐ ๐	๕๐๐,๐๐ ๐	ร้อยละของ เกษตรกรที่ ใช้ประโยชน์ จากลำห้วย เสือด่าน	ประชาชนได้มีน้ำ ใช้ในการทำ เกษตรกรรมตลอด ปี	-กองช่าง -อบจ.

๓๔	ก่อสร้างระบบระบายน้ำบ้านป่าหวาย น่ง หมู่ที่ ๔	เพื่อระบายน้ำ เสียจาก ครัวเรือน	ภายในหมู่บ้านและ เส้นทางรอบหมู่บ้าน ป่าหวาย น่ง หมู่ที่ ๔	-	๑๐๐,๐๐ ๐๐	๑๐๐,๐๐ ๐	๑๐๐,๐๐๐ ๐	๑๐๐,๐๐๐ ๐	๑๐๐,๐๐๐ ๐	๑๐๐,๐๐๐ ๐	ร้อยละ ประชาชนมี ความพึง พอใจ	สามารถระบายน้ำ เสียจากครัวเรือน ได้สะดวก	- กองช่าง
๓๕	ก่อสร้างถนนอุกบ้านป่าหวายน่ง หมู่ที่ ๔	เพื่อให้ ประชาชนสัญจร เดินทางได้ สะดวกสบาย	เส้นทางแยกถนนอง สิม ถึงท้ายสี่แฉ่น ระยะทาง ๕๐๐ เมตร บ้านป่าหวายน่ง หมู่ที่ ๔	-	๕๒๐,๐๐ ๐	๕๒๐,๐๐๐	๕๒๐,๐๐๐	๕๒๐,๐๐๐	๕๒๐,๐๐๐	๕๒๐,๐๐๐	จำนวนร้อยละ ของผู้ใช้ ถนน	ประชาชนไม่ได้ใช้ ถนนสัญจรมีความ สะดวกสบายมาก ขึ้น	- กองช่าง
๓๖	ก่อสร้างถนนอุกบ้านป่าหวายน่ง หมู่ที่ ๕	เพื่อให้ ประชาชนสัญจร เดินทางได้ สะดวกสบาย	เส้นทางแยกถนนอง สิม ถึงท้ายสี่แฉ่น ระยะทาง ๕๐๐ เมตร บ้านป่าหวายน่ง หมู่ที่ ๕	-	๓๐๐,๐๐ ๐	๓๐๐,๐๐๐	๓๐๐,๐๐๐	๓๐๐,๐๐๐	๓๐๐,๐๐๐	๓๐๐,๐๐๐	จำนวนร้อยละ ของผู้ใช้ ถนน	ประชาชนไม่ได้ใช้ ถนนสัญจรมีความ สะดวกสบายมาก ขึ้น	- กองช่าง
๓๗	ก่อสร้างถนน คลล บ้านป่าหวายน่ง หมู่ที่ ๕	เพื่อให้ ประชาชนสัญจร เดินทางได้ สะดวกสบาย	เส้นทางบ้านนาย หยาด อินทะชัย ถึงสวนนายเฉลิม สุทธสาร ระยะทาง ๒๐๐ เมตร	-	๒๕๐,๐๐ ๐	๒๕๐,๐๐๐	๒๕๐,๐๐๐	๒๕๐,๐๐๐	๒๕๐,๐๐๐	๒๕๐,๐๐๐	ร้อยละของ ประชาชนผู้ สัญจร	ประชาชนไม่ได้ใช้ ถนนสัญจรมีความ สะดวกสบายมาก ขึ้น	- กองช่าง
๓๘	จัดซื้อเครื่องขยายเสียงตามสาย ประจำหมู่บ้านป่าหวายน่ง หมู่ที่ ๕	เพื่อให้ ประชาชนได้รับ รู้ข้อมูลข่าวสาร ในหมู่บ้าน	จัดซื้อเครื่องขยาย เสียงตามสายพร้อม อุปกรณ์ติดตั้งใ หมู่บ้าน	-	๑๐๐,๐๐ ๐	๑๐๐,๐๐๐	๑๐๐,๐๐๐	๑๐๐,๐๐๐	๑๐๐,๐๐๐	๑๐๐,๐๐๐	ร้อยละของ ประชาชนใน หมู่บ้านมีความ พึงพอใจ	ประชาชนได้รับรู้ ข้อมูลข่าวสารจาก ทางราชการทุก ครัวเรือน	- กองช่าง

๓๙	โครงการปรับปรุงซ่อมแซมถนนลูกรัง เป็นถนนคอนกรีตเสริมเหล็กขนาด กว้าง ๕ เมตร ยาว ๕๐๐ เมตร บ้านป่าหวายนั่ง หมู่ที่ ๔	เพื่อให้ ประชาชนได้ เดินทางได้ สะดวกสบาย	จากบ้านนายจรัส ปานนี้ถึงไร่ขาย ทองคู่ ๑๗พื้นที่ของ บ้านป่าหวายนั่ง หมู่ที่ ๔	-	๑,๕๒๐,๐๐	๑,๕๒๐,๐๐	๑,๕๒๐,๐๐	๑,๕๒๐,๐๐	จำนวนร้อยละ ของผู้ใช้ ถนน	ประชาชนได้ใช้ ถนนได้ถูกต้องมาก ขึ้น	- ก่อสร้าง - อบจ. - จ้างเหมา - จ้างวัด - หนองแค้น
----	---	---	--	---	----------	----------	----------	----------	---------------------------------	---	---

รายละเอียดโครงการพัฒนา
แผนพัฒนาท้องถิ่น(๒๕๖๑ - ๒๕๖๕)

องค์การบริหารส่วนตำบลเขาสวนกวาง อำเภอเขาสวนกวาง

- ยุทธศาสตร์จังหวัดที่ ๑ การยกระดับการพัฒนาเศรษฐกิจและเพิ่มขีดความสามารถทางการแข่งขัน
- ยุทธศาสตร์การพัฒนาขององค์การบริหารส่วนท้องถิ่นในเขตจังหวัดขอนแก่นที่ ๒ การพัฒนาโครงสร้างพื้นฐาน
- ยุทธศาสตร์องค์การบริหารส่วนตำบลเขาสวนกวางที่ ๑ ยุทธศาสตร์การพัฒนาโครงสร้างพื้นฐาน
- แผนงานคณะและชุมชน

ที่	โครงการ	วัตถุประสงค์	เป้าหมาย ผลผลิตของโครงการ	งบประมาณและที่ผ่านมา					ตัวชี้วัด (KPI)	ผลลัพธ์ที่คาดว่าจะได้รับ	หน่วยงาน ที่รับผิดชอบ
				๒๕๖๑ ๑ (บาท)	๒๕๖๒ (บาท)	๒๕๖๓ (บาท)	๒๕๖๔ (บาท)	๒๕๖๕ (บาท)			
๔๐.	ซ่อมแซมถนนลูกรัง บ้านนาคือ หมู่ที่ ๖	เพื่อให้ประชาชน สัญจรเดินทางได้ สะดวกสบาย	เส้นทางจากบ้านนา สนิมก คลังแสง ถึงท้าย คือ	-	๑๐๐,๐๐ ๐	๑๐๐,๐๐ ๐	๑๐๐,๐๐ ๐	๑๐๐,๐๐ ๐	ร้อยละของ ประชาชน	ประชาชนได้ใช้ ถนนสัญจรมีความ สะดวกสบายมาก ขึ้น	-กองช่าง
๔๑.	ชุดลอกลำห้วยคือ บ้านนาคือ หมู่ที่ ๖	เพื่อขยายลำห้วย คือให้รองรับน้ำ ใช้ในการทำ เกษตรกรรม	จากฝายน้ำล้นไปถึงฝาย ชลประทาน บ้านนาคือ หมู่ที่ ๖	-	๓๐๐,๐๐ ๐	๓๐๐,๐๐ ๐	๓๐๐,๐๐ ๐	๓๐๐,๐๐ ๐	ร้อยละของ ประชาชน	ประชาชนได้มีน้ำ ใช้ในการอุปโภค และบริโภคอย่าง เพียงพอ	-อบจ. ขอนแก่น -จังหวัด ขอนแก่น
๔๒.	วางท่อระบายน้ำภายใน หมู่บ้าน บ้านนาคือ หมู่ที่ ๖	เพื่อระบายน้ำให้ จากครัวเรือน	วาง ท่อ คล. ๖๓๕ เมตร ๑๐๐ X๑๐๐ เส้นทางจาก บ้านบางมะลิถึงหนองสา ธารณบ้านนายสุภาพ ระยะทาง ๓๗๐ เมตร	-	๒๐๐,๐๐ ๐	๒๐๐,๐๐ ๐	๒๐๐,๐๐ ๐	๒๐๐,๐๐ ๐	จำนวนท่อ ระบายน้ำ	สามารถระบายน้ำ เสียจากครัวเรือน ไหลได้สะดวก	-กองช่าง

๔๓.	วางท่อระบายน้ำภายใน หมู่บ้าน บ้านนาคือ หมู่ที่ ๖	เพื่อระบายน้ำใช้ จากครัวเรือน	วาง ท่อ คลส.อัดแรง ๑๐๐ X๑๐๐ เส้นทางจาก บ้านนายประสิทธิ์ถึงบ้าน นายทศพรระยะทาง ๕๐๐ เมตร	-	๓๐๐,๐๐ ๐	๓๐๐,๐๐ ๐	๓๐๐,๐๐ ๐	๓๐๐,๐๐ ๐	๓๐๐,๐๐ ๐	จำนวนท่อ ระบายน้ำ	สามารถระบายน้ำ เสียจากครัวเรือน ไหลได้สะดวก	-	กองช่าง
๔๔.	วางท่อระบายน้ำภายใน หมู่บ้าน บ้านนาคือ หมู่ที่ ๖	เพื่อระบายน้ำใช้ จากครัวเรือน	วาง ท่อ คลส.อัดแรง ๑๐๐ X๑๐๐ เส้นทาง จากบ้านนายประสิทธิ์ ถึงบ้านนางสวระยะทาง ๓๐๐ เมตร	-	๑๘๐,๐๐ ๐	๑๘๐,๐๐ ๐	๑๘๐,๐๐ ๐	๑๘๐,๐๐ ๐	๑๘๐,๐๐ ๐	จำนวนท่อ ระบายน้ำ	สามารถระบายน้ำ เสียจากครัวเรือน ไหลได้สะดวก	-	กองช่าง
๔๕.	วางท่อระบายน้ำภายใน หมู่บ้าน บ้านนาคือ หมู่ที่ ๖	เพื่อระบายน้ำใช้ จากครัวเรือน	วาง ท่อ คลส.อัดแรง ๑๐๐ X๑๐๐ เส้นทาง จากบ้านนางพันงา ถึงบ้านนางสวระยะทาง ๓๐๐ เมตร	-	๑๘๐,๐๐ ๐	๑๘๐,๐๐ ๐	๑๘๐,๐๐ ๐	๑๘๐,๐๐ ๐	๑๘๐,๐๐ ๐	จำนวนท่อ ระบายน้ำ	สามารถระบายน้ำ เสียจากครัวเรือน ไหลได้สะดวก	-	กองช่าง
๔๖.	วางท่อระบายน้ำภายใน หมู่บ้าน บ้านนาคือ หมู่ที่ ๖	เพื่อระบายน้ำใช้ จากครัวเรือน	วาง ท่อ คลส.อัดแรง ๑๐๐ X๑๐๐ เส้นทาง จากบ้านนายวิฑชัย ถึงบ้านนางบุ ระยะทาง ๓๕๐ เมตร	-	๑๘๐,๐๐ ๐	๑๘๐,๐๐ ๐	๑๘๐,๐๐ ๐	๑๘๐,๐๐ ๐	๑๘๐,๐๐ ๐	จำนวนท่อ ระบายน้ำ	สามารถระบายน้ำ เสียจากครัวเรือน ไหลได้สะดวก	-	กองช่าง
๔๗.	ขยายเขตไฟฟ้าแรงต่ำบ้านนา คือ หมู่ที่ ๖	เพื่อให้ประชาชน ได้ใช้ไฟฟ้าใน การเกษตรได้ เพียงพอ	เส้นทางการบ้านนาย ประสิทธิ์ ถึง บ้านนาง อำพัน	-	๑๐๐,๐๐ ๐	๑๐๐,๐๐ ๐	๑๐๐,๐๐ ๐	๑๐๐,๐๐ ๐	๑๐๐,๐๐ ๐	จำนวนผู้ใช้ ไฟฟ้าขยาย เขต	เกษตรกรได้ใช้ ไฟฟ้าและมีการ สัญจรได้สะดวกมี ความปลอดภัยในชีวิต และทรัพย์สิน	-	กองช่าง -การไฟฟ้า ส่วนภูมิภาค สถานีน้ำพอง

๔๘.	ขยายเขตไฟฟ้าแรงต่ำบ้านนา คือ หมู่ที่ ๖	เพื่อให้ประชาชน ได้ใช้ไฟฟ้าใน การเกษตรได้ เพียงพอ	เส้นทางบ้านนายประ จักษ์ ถึง บ้านนาย ประดิษฐ์	-	๑๐๐,๐๐ ๐	๑๐๐,๐๐ ๐	๑๐๐,๐๐ ๐	๑๐๐,๐๐ ๐	๑๐๐,๐๐ ๐	๑๐๐,๐๐ ๐	จำนวนผู้ใช้ ไฟฟ้าขยาย เขต	เกษตรกรได้ใช้ ไฟฟ้าและมีการ สัญจรได้สะดวกมี ความปลอดภัยใน ชีวิตและทรัพย์สิน	-กองช่าง -การไฟฟ้า ส่วนภูมิภาค สาขาบ้านนา
๔๙.	ขยายเขตไฟฟ้าแรงต่ำบ้านนา คือ หมู่ที่ ๖	เพื่อให้ประชาชน ได้ใช้ไฟฟ้าใน การเกษตรได้ เพียงพอ	เส้นทางบ้านนางแก้ว ถึง บ้านนางบัวบาน	-	๑๐๐,๐๐ ๐	๑๐๐,๐๐ ๐	๑๐๐,๐๐ ๐	๑๐๐,๐๐ ๐	๑๐๐,๐๐ ๐	๑๐๐,๐๐ ๐	จำนวนผู้ใช้ ไฟฟ้าขยาย เขต	เกษตรกรได้ใช้ ไฟฟ้าและมีการ สัญจรได้สะดวกมี ความปลอดภัยใน ชีวิตและทรัพย์สิน	-กองช่าง -การไฟฟ้า ส่วนภูมิภาค สาขาบ้านนา
๕๐.	ขยายเขตไฟฟ้าแรงต่ำบ้านนา คือ หมู่ที่ ๖	เพื่อให้ประชาชน ได้ใช้ไฟฟ้าใน การเกษตรได้ เพียงพอ	เส้นทางบ้านนายประ สิทธิ์ ถึง บ้านนายเทพ พร	-	๑๐๐,๐๐ ๐	๑๐๐,๐๐ ๐	๑๐๐,๐๐ ๐	๑๐๐,๐๐ ๐	๑๐๐,๐๐ ๐	๑๐๐,๐๐ ๐	จำนวนผู้ใช้ ไฟฟ้าขยาย เขต	เกษตรกรได้ใช้ ไฟฟ้าและมีการ สัญจรได้สะดวกมี ความปลอดภัยใน ชีวิตและทรัพย์สิน	-กองช่าง -การไฟฟ้า ส่วนภูมิภาค สาขาบ้านนา
๕๑.	ซ่อมแซมถนนลูกรัง บ้านนาคือ หมู่ที่ ๖	เพื่อให้ประชาชน สัญจรเดินทางได้ สะดวกสบาย	เส้นทางจากทางหลวงถึง ไร่บุญภิรม และไร่บุญ ทองสุข ระยะทาง ๓๐๐ เมตร	-	๑๐๐,๐๐ ๐	๑๐๐,๐๐ ๐	๑๐๐,๐๐ ๐	๑๐๐,๐๐ ๐	๑๐๐,๐๐ ๐	๑๐๐,๐๐ ๐	ร้อยละของ ประชาชน	ประชาชนได้ใช้ ถนนสัญจรมีความ สะดวกสบายมาก ขึ้น	-กองช่าง
๕๒.	ซ่อมแซมถนนลูกรัง บ้านนาคือ หมู่ที่ ๖	เพื่อให้ประชาชน สัญจรเดินทางได้ สะดวกสบาย	เส้นทางจากทางหลวงถึง บ้านนายทินกรและบ้าน นายสมชัยระยะทาง ๓๐๐ เมตร	-	๑๐๐,๐๐ ๐	๑๐๐,๐๐ ๐	๑๐๐,๐๐ ๐	๑๐๐,๐๐ ๐	๑๐๐,๐๐ ๐	๑๐๐,๐๐ ๐	ร้อยละของ ประชาชน	ประชาชนได้ใช้ ถนนสัญจรมีความ สะดวกสบายมาก ขึ้น	-กองช่าง

๕๓.	ซ่อมแซมถนนลูกรัง บ้านนาคือ หมู่ที่ ๖	เพื่อให้ประชาชน สัญจรเดินทางได้ สะดวกสบาย	เส้นทางจากบ้านนา อำนาจ ถึงห้วยโจกโหลก ระยะทาง ๙๐๐ เมตร	-	๕๐๐,๐๐ ๐	๕๐๐,๐๐ ๐	๑๐๐,๐๐ ๐	๑๐๐,๐๐ ๐	๑๐๐,๐๐ ๐	ร้อยละของประชาชน	ประชาชนได้ใช้ถนนสัญจรมีความสะดวกสบายมาก	-กองช่าง-อบจ.ขอนแก่น
๕๔.	ซ่อมแซมถนนลูกรัง บ้านนาคือ หมู่ที่ ๖	เพื่อให้ประชาชน สัญจรเดินทางได้ สะดวกสบาย	เส้นทางจากบ้านนา อำนาจ ถึงบ้านนา อ่าพื่น ระยะทาง ๓๐๐ เมตร	-	๑๐๐,๐๐ ๐	๑๐๐,๐๐ ๐	๑๐๐,๐๐ ๐	๑๐๐,๐๐ ๐	๑๐๐,๐๐ ๐	ร้อยละของประชาชน	ถนนสัญจรมีความสะดวกสบายมาก	-กองช่าง
๕๕.	ซ่อมแซมถนนลูกรัง บ้านนาคือ หมู่ที่ ๖	เพื่อให้ประชาชน สัญจรเดินทางได้ สะดวกสบาย	เส้นทางจากถนน ร้อยเรียน ช.ส.ว. ถึงไร่ นายบัวจันทร์ ระยะทาง ๓๐๐ เมตร	-	๑๐๐,๐๐ ๐	๑๐๐,๐๐ ๐	๑๐๐,๐๐ ๐	๑๐๐,๐๐ ๐	๑๐๐,๐๐ ๐	ร้อยละของประชาชน	ประชาชนได้ใช้ถนนสัญจรมีความสะดวกสบายมาก	-กองช่าง-อบจ.ขอนแก่น
๕๖.	ขยายเขตไฟฟ้าเพื่อการเกษตร บ้านนาคือ หมู่ที่ ๖	เพื่อให้ประชาชน ได้ใช้ไฟฟ้าในการเกษตรได้ เพียงพอ	เส้นทางจากนายสุพล ถึง ชลประทาน	-	๑๐๐,๐๐ ๐	๑๐๐,๐๐ ๐	๑๐๐,๐๐ ๐	๑๐๐,๐๐ ๐	๑๐๐,๐๐ ๐	จำนวนผู้ใช้ไฟฟ้าขยายเขต	เกษตรกรได้ใช้ไฟฟ้าและมีการสัญจรได้สะดวกมีความปลอดภัยในชีวิตและทรัพย์สิน	-กองช่าง-การไฟฟ้าส่วนภูมิภาค-สำนักงานพลังงาน
๕๗.	ก่อสร้างถนน คสล. บ้านนาคือ หมู่ที่ ๖	เพื่อให้ประชาชน สัญจรเดินทางได้ สะดวกสบาย	เส้นทางจากถนนสายการ น. ห้วยคง ถึงบ้านนาสุปรานี ระยะทาง ๑๕๐ เมตร	-	๑๕๐,๐๐ ๐	๑๕๐,๐๐ ๐	๑๕๐,๐๐ ๐	๑๕๐,๐๐ ๐	๑๕๐,๐๐ ๐	ถนน คสล. จำนวน ๑เส้น	ประชาชนได้ใช้ถนนสัญจรมีความสะดวกสบายมาก	-กองช่าง-อบจ.ขอนแก่น

๕๘.	ขยายให้รถทางถนน คสล. บ้านนาคือ หมู่ที่ ๖	เพื่อให้ประชาชน สัญจรเดินทางได้ สะดวกสบาย	เส้นทางจากทางกิ่งกัญชียงวงศ์ ถึงบ้านนาขลุพล ระยะทาง ๑๘๐ เมตร	-	๑๘๐,๐๐	๑๘๐,๐๐	๑๕๐,๐๐	๑๕๐,๐๐	๑๕๐,๐๐	๑๕๐,๐๐	ร้อยละของประชาชน	ประชาชนไม่ได้ใช้ ถนนสัญจรมีความ สะดวกสบายมาก ขึ้น	-กองช่าง
๕๙.	วางท่อระบายน้ำภายใน หมู่บ้าน บ้านนาคือ หมู่ที่ ๖	เพื่อระบายน้ำไปใช้ จากครัวเรือน	วาง ท่อ คสล. อดัดแรง ๑๐๐ x๑๐๐ เส้นทาง จากบ้านนาขลุพลบัตติ สีพะจันทร์ ถึง ถนนเส้นทาง ท้องแฉ่ง ระยะทาง ๓๕๐ เมตร	-	๑๕๐,๐๐	๑๕๐,๐๐	๑๕๐,๐๐	๑๕๐,๐๐	๑๕๐,๐๐	๑๕๐,๐๐	จำนวนท่อ ระบายน้ำ	สามารถระบายน้ำ เสียจากครัวเรือน ให้รถได้สะดวก	-กองช่าง
๖๐.	ก่อสร้างถนน คสล. บ้านนาคือ หมู่ที่ ๖	เพื่อให้ประชาชน สัญจรเดินทางได้ สะดวกสบาย	เส้นทางจากบ้านนาขลุ ถึงท้ายคือ ระยะทาง ๓๐๐ เมตร	-	๓๐๐,๐๐	๓๐๐,๐๐	๓๐๐,๐๐	๓๐๐,๐๐	๓๐๐,๐๐	๓๐๐,๐๐	ร้อยละของประชาชน	ประชาชนไม่ได้ใช้ ถนนสัญจรมีความ สะดวกสบายมาก ขึ้น	-กองช่าง -อบจ. -ขอนแก่น
๖๑.	ก่อสร้างถนน คสล. บ้านนาคือ หมู่ที่ ๖	เพื่อให้ประชาชน สัญจรเดินทางได้ สะดวกสบาย	เส้นทางจากบ้านนาขลุ อ่าพัน ถึงท้ายอีกโหลก ระยะทาง ๑,๐๐๐ เมตร	-	๑,๐๐๐,๐๐	๑,๐๐๐,๐๐	๑,๐๐๐,๐๐	๑,๐๐๐,๐๐	๑,๐๐๐,๐๐	๑,๐๐๐,๐๐	ร้อยละของประชาชน	ประชาชนไม่ได้ใช้ ถนนสัญจรมีความ สะดวกสบายมาก ขึ้น	-กองช่าง -อบจ. -ขอนแก่น
๖๒.	ก่อสร้างถนน คสล. บ้านนาคือ หมู่ที่ ๖	เพื่อให้ประชาชน สัญจรเดินทางได้ สะดวกสบาย	เส้นทางจากบ้านนาขลุ ประเสริฐ ถึงบ้านนาขลุ อ่าพัน ระยะทาง ๓๐๐ เมตร	-	๓๐๐,๐๐๐	๓๐๐,๐๐๐	๓๐๐,๐๐	๓๐๐,๐๐	๓๐๐,๐๐	๓๐๐,๐๐	ร้อยละของประชาชน	ประชาชนไม่ได้ใช้ ถนนสัญจรมีความ สะดวกสบายมาก ขึ้น	-กองช่าง
๖๓.	ก่อสร้างบ่อบาดาลเพื่อ การเกษตร บ้านนาคือ หมู่ ๖	เพื่อให้ประชาชน มีน้ำใช้อุปโภค บริโภคและทำการ เกษตรกรรม	ขุดเจาะบ่อบาดาลเพื่อ การเกษตร บ้านนาคือ หมู่ ๖ จำนวน ๑ บ่อ	-	๒๐๐,๐๐๐	๒๐๐,๐๐๐	๒๐๐,๐๐	๒๐๐,๐๐	๒๐๐,๐๐	๒๐๐,๐๐	ร้อยละของประชาชน	ประชาชนไม่ได้มีน้ำ ใช้อุปโภค บริโภคและทำการ เกษตรกรรมได้ ตลอดทั้งปี	-กองช่าง

๖๔.	ติดตั้งไฟฟ้าส่องสว่าง หมู่ ๖ บ้านบ้านนาค้อ หมู่ ๖	เพื่อความสะอาด และปลอดภัย ต่อผู้สัญจรไปมา สภาพถนนมีความมั่นคง แข็งแรง	ถนนภายในหมู่บ้าน หมู่ ๖	-	๑๐๐,๐๐	๑๐๐,๐๐	๑๐๐,๐๐	๑๐๐,๐๐	ร้อยละของประชาชน	ราษฎรได้รับความสะดวกปลอดภัยมากขึ้น	- กองช่าง
-----	---	---	-------------------------	---	--------	--------	--------	--------	------------------	------------------------------------	-----------

รายละเอียดโครงการพัฒนา
แผนพัฒนาท้องถิ่น(๒๕๖๑ - ๒๕๖๕)

แบบ ผ.02

- องค์การบริหารส่วนตำบลเขาสวนกวาง อำเภอเขาสวนกวาง
- ยุทธศาสตร์จังหวัดที่ ๑ การยกระดับการพัฒนาเศรษฐกิจและเพิ่มขีดความสามารถทางการแข่งขัน
 - ยุทธศาสตร์การพัฒนาขององค์การปกครองส่วนท้องถิ่นในเขตจังหวัดขอนแก่นที่ ๒ การพัฒนาโครงสร้างพื้นฐาน
 - ยุทธศาสตร์องค์การบริหารส่วนตำบลเขาสวนกวางที่ ๑ ยุทธศาสตร์การพัฒนาโครงสร้างพื้นฐาน
 - แผนงานคณะและชุมชน

ที่	โครงการ	วัตถุประสงค์	เป้าหมาย ผลผลิตของ โครงการ	งบประมาณและพื้นที่ผ่านมา					ตัวชี้วัด (KPI)	ผลลัพธ์ที่คาดว่าจะ ได้รับ	หน่วยงาน ที่รับผิดชอบ
				๒๕๖๑ (บาท)	๒๕๖๒ (บาท)	๒๕๖๓ (บาท)	๒๕๖๔ (บาท)	๒๕๖๕ (บาท)			
๖๕.	ปรับปรุงซ่อมแซมถนนอุกรัง เป็นถนนคอนกรีตเสริมเหล็ก ขนาดกว้าง ๕ เมตร ยาว ๗๐๐ เมตร บ้านหนองสองห้อง หมู่ที่ ๗	เพื่อให้ ประชาชน สัญจร เดินทางได้ สะดวกสบาย	จากใ้รนายสัญญา แก้มุงคต ถึงทาง หลวงชนบทไปบ้าน คำสมบูรณ์	-	๑,๙๗๕,๐๐ ๐	๑,๖๕๐,๐๐ ๐	๑,๖๕๐,๐๐ ๐	๑,๖๕๐,๐๐ ๐	จำนวนร้อยละ ของผู้ใช้ ถนนสัญจรมีความ สะดวกสบายมาก ขึ้น	ประชาชนได้ใช้ ถนนสัญจรมีความ สะดวกสบายมาก ขึ้น	-กองช่าง -อบจ. -อบต.แก่น -จังหวัด ขอนแก่น
๖๖.	ก่อสร้างถนน คสล. บ้านหนองสองห้อง หมู่ที่ ๗	เพื่อให้ ประชาชน สัญจร เดินทางได้ สะดวกสบาย	บริเวณบ้านนายเยี่ยม วงษ์จ้อ หมู่ ๗ -ช่วงที่ ๑ ระยะทาง ๒๐ เมตร -ช่วงที่ ๒ ระยะทาง ๑๘๐ เมตร	-	๓๐๐,๐๐๐	๓๐๐,๐๐๐	๓๐๐,๐๐๐	๓๐๐,๐๐๐	ถนน คสล. จำนวน ๑ เส้น	ประชาชนได้ใช้ ถนนสัญจรมีความ สะดวกสบายมาก ขึ้น	-กองช่าง -อบจ. ขอนแก่น -จังหวัด ขอนแก่น

รายละเอียดโครงการพัฒนา

แผนพัฒนาท้องถิ่น (๒๕๖๑ - ๒๕๖๕)

องค์การบริหารส่วนตำบลเขาสามกวาง อำเภอเขาสามกวาง

- ยุทธศาสตร์จังหวัดที่ ๑ การยกระดับการพัฒนาเศรษฐกิจและเพิ่มขีดความสามารถทางการแข่งขัน
- ยุทธศาสตร์การพัฒนาขององค์กรปกครองส่วนท้องถิ่นในเขตจังหวัดขอนแก่นที่ ๒ การพัฒนาโครงสร้างพื้นฐาน
- ยุทธศาสตร์องค์การบริหารส่วนตำบลเขาสามกวางที่ ๑ ยุทธศาสตร์การพัฒนาโครงสร้างพื้นฐาน
- แผนงานเฉพาะและชุมชน

แบบ ผ.02

ที่	โครงการ	วัตถุประสงค์	เป้าหมาย	งบประมาณและที่ผ่านมา					ตัวชี้วัด (KPI)	ผลลัพธ์ที่คาดว่าจะได้รับ	หน่วยงานที่รับผิดชอบ
				๒๕๖๑ (บาท)	๒๕๖๒ (บาท)	๒๕๖๓ (บาท)	๒๕๖๔ (บาท)	๒๕๖๕ (บาท)			
๖๗.	ก่อสร้างถนน คสล. บ้านหนองสองห้อง หมู่ ๗	เพื่อความสะดวกและปลอดภัย ต่อผู้สัญจรไปมาสภาพถนนมีความมั่นคงแข็งแรง	เส้นทางจากบ้านนายคำฤทธิมูลโท - บ้านนายทิว พลเคน	-	๒๐๐,๐๐๐	๒๐๐,๐๐๐	๒๐๐,๐๐๐	๒๐๐,๐๐๐	ร้อยละของประชาชน	ประชาชนเดินทางสัญจรได้สะดวกสบาย	- กองช่าง
๖๘.	ก่อสร้างถนน คสล. บ้านหนองสองห้อง หมู่ ๗	เพื่อความสะดวกและปลอดภัย ต่อผู้สัญจรไปมาสภาพถนนมีความมั่นคงแข็งแรง	เส้นทางจากบ้านนายสุวิทย์ ไสระเสาร-บ้านนายสมเดช น้อยเสนา	-	๒๐๐,๐๐๐	๒๐๐,๐๐๐	๒๐๐,๐๐๐	๒๐๐,๐๐๐	ร้อยละของประชาชน	ประชาชนเดินทางสัญจรได้สะดวกสบาย	- กองช่าง
๖๙.	ก่อสร้างถนน คสล. บ้านหนองสองห้อง หมู่ที่ ๗	เพื่อให้ประชาชนสัญจรเดินทางได้สะดวกสบาย	เส้นทางหน้าวัดเกาะแก้วชื่อบ้านนายเป น้ำพวยถึงหน้าบ้านนายสำรวย ทินทอง	-	๓๐๐,๐๐๐	๓๐๐,๐๐๐	๓๐๐,๐๐๐	๓๐๐,๐๐๐	จำนวนร้อยละของผู้ใช้ถนน	ประชาชนไม่ได้รับอันตรายจากความ สะดวกสบายมาก	- กองช่าง - อบจ. - ington - จังหวัดขอนแก่น

๗๐.	ซ่อมแซมถนนคอนกรีตเสริมเหล็ก บ้านหนองสองห้อง หมู่ที่ ๗	เพื่อให้ประชาชนสัญจรเดินทางได้สะดวกสบาย	เส้นทางรอบหมู่บ้าน ระยะทาง ๗๐๐ เมตร	-	๓๐๐,๐๐๐	๓๐๐,๐๐	๓๐๐,๐๐	๓๐๐,๐๐	๓๐๐,๐๐	จำนวนร้อย ๓๐๐,๐๐	ประชาชนได้ใช้ถนนสัญจรมีความสะดวกสบายมากขึ้น	-กองช่าง -อบจ. -ขอนแก่น -จังหวัด -ขอนแก่น
๗๑.	ก่อสร้างถนน คสล. บ้านหนองสองห้อง หมู่ที่ ๗	เพื่อให้ประชาชนสัญจรเดินทางได้สะดวกสบาย	เส้นทางทิศเหนือหน้าวัดเกาะแก้วถึงดอนปู่ตา	-	๓๐๐,๐๐๐	๓๐๐,๐๐	๓๐๐,๐๐	๓๐๐,๐๐	๓๐๐,๐๐	จำนวนร้อย ๓๐๐,๐๐	ประชาชนได้ใช้ถนนสัญจรมีความสะดวกสบายมากขึ้น	-กองช่าง -อบจ. -ขอนแก่น -จังหวัด -ขอนแก่น
๗๒.	ขยายเขตไฟฟ้าเพื่อการเกษตร บ้านหนองสองห้อง หมู่ที่ ๗	เพื่อให้ประชาชนได้ใช้ไฟฟ้าในการเกษตรได้เพียงพอ	เส้นทางบ้านนายประสิทธิ์ ถึง บ้านนายบุญโฮม	-	๑๕๐,๐๐๐	๑๕๐,๐๐	๑๐๐,๐๐	๑๐๐,๐๐	๑๐๐,๐๐	จำนวนผู้ใช้ ไฟฟ้าขยายเขต	เกษตรกรได้ใช้ไฟฟ้าและมีการสัญจรได้สะดวกมีความปลอดภัยในชีวิตและทรัพย์สิน	-การไฟฟ้า -ส่วน -ภูมิภาค -สถานี -ทอง
๗๓.	ขยายเขตไฟฟ้าเพื่อการเกษตร บ้านหนองสองห้อง หมู่ที่ ๗	เพื่อให้ประชาชนได้ใช้ไฟฟ้าในการเกษตรได้เพียงพอ	เส้นทางบ้านนายคำแดง ถึง บ้านนางองส์	-	๑๕๐,๐๐๐	๑๕๐,๐๐	๑๐๐,๐๐	๑๐๐,๐๐	๑๐๐,๐๐	จำนวนผู้ใช้ ไฟฟ้าขยายเขต	เกษตรกรได้ใช้ไฟฟ้าและมีการสัญจรได้สะดวกมีความปลอดภัยในชีวิตและทรัพย์สิน	-การไฟฟ้า -ส่วน -ภูมิภาค -สถานี -ทอง

รายละเอียดโครงการพัฒนา
แผนพัฒนาท้องถิ่น(๒๕๖๑ - ๒๕๖๕)

แบบ ผ.02

- องค์การบริหารส่วนตำบลเขาสวนกวาง อำเภอเขาสวนกวาง
- ยุทธศาสตร์จังหวัดที่ ๑ การยกระดับการพัฒนาเศรษฐกิจและเพิ่มขีดความสามารถทางการแข่งขัน
 - ยุทธศาสตร์การพัฒนาองค์กรปกครองส่วนท้องถิ่นในเขตจังหวัดขอนแก่นที่ ๒ การพัฒนาโครงสร้างพื้นฐาน
 - ยุทธศาสตร์องค์การบริหารส่วนตำบลเขาสวนกวางที่ ๑ ยุทธศาสตร์การพัฒนาโครงสร้างพื้นฐาน
 - แผนงานเกษตรและชุมชน

ที่	โครงการ	วัตถุประสงค์	เป้าหมาย ผลผลิตของ โครงการ	งบประมาณและที่เข้ามา						ตัวชี้วัด (KPI)	ผลลัพธ์ที่คาดว่าจะได้รับ	หน่วยงาน ที่รับผิดชอบ
				๒๕๖๑ (บาท)	๒๕๖๒ (บาท)	๒๕๖๓ (บาท)	๒๕๖๔ (บาท)	๒๕๖๕ (บาท)	รวม			
๓๔.	โครงการพัฒนาแหล่งท่องเที่ยววัด ตาตฟ้า(ถ้ำกิบรี) บ้านหนองตะมา หมู่ที่ ๙	เพื่อพัฒนาให้เป็น แหล่งท่องเที่ยวของ ตำบลและให้ ประชาชนมีรายได้ จากการค้าขาย	บริเวณวัดตาตฟ้า (ถ้ำกิบรี) บ้านหนองตะมา หมู่ที่ ๙	-	-	๓๐๐,๐๐	๓๐๐,๐๐	๓๐๐,๐๐	๓๐๐,๐๐	ร้อยละของ นักท่องเที่ยว เพิ่มขึ้น	ประชาชนไม่ได้มี อาชีพเสริมและ รายได้เพิ่มขึ้น	-กองช่าง -อบจ. -ขอนแก่น -จังหวัด -ขอนแก่น
๓๕.	ก่อสร้างรางระบายน้ำบ้านหนองตะมา หมู่ที่ ๙	เพื่อระบายน้ำเสีย จากครัวเรือน	จากบ้านนางหนูสัย ถึงสวนนางคำตา ระยะทาง เมตร ตามแบบแปลน อบต.กำหนด	-	๑๐๐,๐๐	๑๐๐,๐๐	๑๐๐,๐๐	๑๐๐,๐๐	๑๐๐,๐๐	ร้อยละ ประชาชนมี ความพึง พอใจ	สามารถระบายน้ำ เสียจากครัวเรือน ได้สะดวก	-กองช่าง

๗๖.	ชุดลอกคดลองสาธารณะประจำหมู่บ้านหนองตะนา หมู่ที่ ๙	เพื่อเก็บน้ำใช้ใน การอุปโภคและ บริโภค	คลองสาธารณะ ประจำหมู่บ้านหนองตะนา หมู่ที่ ๙	-	๕๐,๐๐๐	๕๐,๐๐๐	๕๐,๐๐๐	๕๐,๐๐๐	๕๐,๐๐๐	๕๐,๐๐๐	ร้อยละของ ประชาชนมี ความพึงพอใจ	ประชาชนได้มีน้ำ ใช้ในการอุปโภค และบริโภคอย่าง เพียงพอ	- กองช่าง
๗๗.	ซ่อมแซมถนนลูกรัง บ้านบ้านหนองตะนา หมู่ที่ ๙	เพื่อให้ประชาชน สัญจรเดินทางได้ สะดวกสบาย	เส้นทางรอบ หมู่บ้านหนองตะนา หมู่ที่ ๙	-	๕๐,๐๐๐	๕๐,๐๐๐	๕๐,๐๐๐	๕๐,๐๐๐	๕๐,๐๐๐	๕๐,๐๐๐	ร้อยละของ ประชาชนมี ความพึงพอใจ	ประชาชนได้ใช้ ถนนสัญจรมีความ สะดวกสบายมาก ขึ้น	- กองช่าง
๗๘.	ซ่อมแซมถนนลูกรัง บ้านบ้านหนองตะนา หมู่ที่ ๙	เพื่อให้ประชาชน สัญจรเดินทางได้ สะดวกสบาย	เส้นทางสี่แยกวัด ตาดฟ้าถึงไร่ นาย ตัม หมู่ที่ ๙	-	๕๐,๐๐๐	๕๐,๐๐๐	๕๐,๐๐๐	๕๐,๐๐๐	๕๐,๐๐๐	๕๐,๐๐๐	ร้อยละของ ประชาชนมี ความพึงพอใจ	ประชาชนได้ใช้ ถนนสัญจรมีความ สะดวกสบายมาก ขึ้น	- กองช่าง
๗๙.	ซ่อมแซมถนนลูกรัง บ้านบ้านหนองตะนา หมู่ที่ ๙	เพื่อให้ประชาชน สัญจรเดินทางได้ สะดวกสบาย	เส้นทางสี่แยกวัด ตาดฟ้าถึงไร่ นาย ตัม หมู่ที่ ๙	-	๕๐,๐๐๐	๕๐,๐๐๐	๕๐,๐๐๐	๕๐,๐๐๐	๕๐,๐๐๐	๕๐,๐๐๐	ร้อยละของ ประชาชนมี ความพึงพอใจ	ประชาชนได้ใช้ ถนนสัญจรมีความ สะดวกสบายมาก ขึ้น	- กองช่าง
๘๐.	ซ่อมแซมถนนลูกรัง บ้านบ้านหนองตะนา หมู่ที่ ๙	เพื่อให้ประชาชน สัญจรเดินทางได้ สะดวกสบาย	เส้นทางสามแยก ไร่เรียนหนองตะนาถึงวัดตาดฟ้า ระยะทาง ๘๐๐ เมตร	-	๕๐,๐๐๐	๕๐,๐๐๐	๕๐,๐๐๐	๕๐,๐๐๐	๕๐,๐๐๐	๕๐,๐๐๐	ร้อยละของ ประชาชนมี ความพึงพอใจ	ประชาชนได้ใช้ ถนนสัญจรมีความ สะดวกสบายมาก ขึ้น	- กองช่าง

๘๑.	ซ่อมแซมถนนลูกรัง บ้านบ้านหนองตะมา หมู่ที่ ๙	เพื่อให้ประชาชน สัญจรเดินทางได้ สะดวกสบาย	เส้นทางสี่แยกวัด ศาลฟ้า ถึง (ถ้ำกิบรี) ระยะทาง ๓๕๐ เมตร	-	-	๕๐,๐๐๐	๕๐,๐๐๐	๕๐,๐๐๐	ร้อยละของ ประชาชนมี ความพึง พอใจ	ประชาชนได้ใช้ ถนนสัญจรมีความ สะดวกสบายมาก ขึ้น	- กองช่าง
๘๒	ซ่อมแซมถนนลูกรัง บ้านบ้านหนองตะมา หมู่ที่ ๙	เพื่อให้ประชาชน สัญจรเดินทางได้ สะดวกสบาย	เส้นทางจากบ้าน นายคำกลม ถึง ฝายหนองตะมา ระยะทาง เมตร	-	-	๕๐,๐๐๐	๕๐,๐๐๐	๕๐,๐๐๐	ร้อยละของ ประชาชนมี ความพึง พอใจ	ประชาชนได้ใช้ ถนนสัญจรมีความ สะดวกสบายมาก ขึ้น	- กองช่าง
๘๓.	ก่อสร้างถนน คลล.บ้านหนอง ตะมา หมู่ ๙	เพื่อความสะดวก และปลอดภัย ต่อผู้ สัญจรไปมาสภาพ ถนนมี ความมั่นคง แข็งแรง	เส้นทางสี่แยกวัด ศาลฟ้าถึงไร่นาย ปรีชา ระยะทาง ๕๐๐ เมตร	-	๒๐๐,๐๐	๒๐๐,๐๐	๒๐๐,๐๐	๒๐๐,๐๐	ร้อยละของ ประชาชน พอใจ	ประชาชนเดินทาง สัญจรได้สะดวก สบาย	- กองช่าง
๘๔.	ก่อสร้างถนน คลล.บ้านหนอง ตะมา หมู่ ๙	เพื่อความสะดวก และปลอดภัย ต่อผู้ สัญจรไปมาสภาพ ถนนมี ความมั่นคง แข็งแรง	เส้นทางบ้านนาย คำกลมถึงสวน นางบุญเงิน ระยะทาง เมตร	-	๒๐๐,๐๐	๒๐๐,๐๐	๒๐๐,๐๐	๒๐๐,๐๐	ร้อยละของ ประชาชน พอใจ	ประชาชนเดินทาง สัญจรได้สะดวก สบาย	- กองช่าง
๘๕.	ก่อสร้างถนนลาดยางแอสฟัล ติกส์บ้านหนองตะมา หมู่ ๙	เพื่อความสะดวก และปลอดภัย ต่อผู้ สัญจรไปมาสภาพ ถนนมี ความมั่นคง แข็งแรง	เส้นทางสี่แยกวัด ศาลฟ้าถึงบ้านนาย บุญญา ระยะทาง เมตร	-	๒๐๐,๐๐	๒๐๐,๐๐	๒๐๐,๐๐	๒๐๐,๐๐	ร้อยละของ ประชาชน พอใจ	ประชาชนเดินทาง สัญจรได้สะดวก สบาย	- กองช่าง

๘๖.	ขยายเขตไฟฟ้าเพื่อการเกษตร บ้านหนองตะมะนา หมู่ ๘	เพื่อให้ประชาชนได้ ใช้ไฟฟ้าใน การเกษตรได้ เพียงพอ	เส้นทางสวนนาย คำตา ถึงร้านนาย ปรีชา	-	๑๐๐,๐๐	๑๐๐,๐๐	๑๐๐,๐๐	๑๐๐,๐๐	๑๐๐,๐๐	๑๐๐,๐๐	๑๐๐,๐๐	จำนวนผู้ใช้ ไฟฟ้าขยาย เขต	เกษตรกรได้ใช้ ไฟฟ้าและการ สัญจรได้สะดวกมี ความปลอดภัยใน ชีวิตและทรัพย์สิน	-กองช่าง -การไฟฟ้า ส่วนภูมิภาค สถานีฯพอง
๘๗.	ขยายเขตไฟฟ้าเพื่อการเกษตร บ้านหนองตะมะนา หมู่ ๘	เพื่อให้ประชาชนได้ ใช้ไฟฟ้าใน การเกษตรได้ เพียงพอ	เส้นทางบ้านนายคำ กลม ถึงสวนนาง บุญเงิน	-	๑๐๐,๐๐	๑๐๐,๐๐	๑๐๐,๐๐	๑๐๐,๐๐	๑๐๐,๐๐	๑๐๐,๐๐	๑๐๐,๐๐	จำนวนผู้ใช้ ไฟฟ้าขยาย เขต	เกษตรกรได้ใช้ ไฟฟ้าและการ สัญจรได้สะดวกมี ความปลอดภัยใน ชีวิตและทรัพย์สิน	-กองช่าง -การไฟฟ้า ส่วนภูมิภาค สถานีฯพอง
๘๘.	ปรับปรุงซ่อมแซมบึงสูบน้ำ ประจำหมู่บ้านหนองตะมะ นา หมู่ ๘	เพื่อปรับปรุงซ่อมแซม บึงสูบน้ำประจำ หมู่บ้านให้ใช้งานได้ ตามปกติ	บึงสูบน้ำ ประจำหมู่บ้าน บ้านหนองตะมะ นา หมู่ ๘	-	๕๐,๐๐๐	๕๐,๐๐๐	๕๐,๐๐๐	๕๐,๐๐๐	๕๐,๐๐๐	๕๐,๐๐๐	๕๐,๐๐๐	ร้อยละของ ประชาชน เกิดความ พึงพอใจ	ประชาชนได้ใช้ บึงการอุปโภค บริโภค	-กองช่าง
๘๙.	โครงการปรับปรุงซ่อมแซมถนนอุก เป็นถนนคอนกรีตเสริมเหล็ก บ้านหนองตะมะนา หมู่ที่ ๘	เพื่อให้ประชาชน สัญจรเดินทางได้ สะดวกสบาย	เส้นทางหน้าวัด ศาลฟ้า บ้าน หนองตะมะนา หมู่ ๘	-	๑,๒๐๐,๐๐	๑,๒๐๐,๐๐	๑,๒๐๐,๐๐	๑,๒๐๐,๐๐	๑,๒๐๐,๐๐	๑,๒๐๐,๐๐	๑,๒๐๐,๐๐	ร้อยละของ ผู้ใช้ถนน คสล.	ประชาชนได้ใช้ ถนนสัญจรมีความ สะดวกสบายมาก ขึ้น	-กองช่าง -อบจ. ขอนแก่น -จังหวัด ขอนแก่น
๙๐.	โครงการก่อสร้างถนน คสล. บ้านหนองตะมะนา หมู่ ๘	เพื่อความสะดวก และปลอดภัย ต่อผู้ สัญจรไปมาสภาพ ถนนมีความมั่นคง แข็งแรง	เส้นทางจากหน้า คอน ปูด้า	-	๑๕๐,๐๐	๑๕๐,๐๐	๑๕๐,๐๐	๑๕๐,๐๐	๑๕๐,๐๐	๑๕๐,๐๐	๑๕๐,๐๐	ร้อยละของ ประชาชน	ประชาชนเดินทาง สัญจรได้สะดวก สบาย	-กองช่าง

๕๑.	โครงการติดตั้งไฟฟ้าส่องสว่างหมู่บ้านตอมปู่ตาบ้านหนองตะนา หมู่ ๕	เพื่อความสะดวกและปลอดภัย ต่อผู้สัญจรไปมาสภาพถนนมีความมั่นคงแข็งแรง	เส้นทางไปตอมปู่ตา	-	๑๐๐,๐๐๐ ๐	๑๐๐,๐๐๐ ๐	๑๐๐,๐๐๐ ๐	๑๐๐,๐๐๐ ๐	ร้อยละของประชาชน	ราษฎรได้รับความสะดวก ปลอดภัยมากขึ้น	- กองช่าง
๕๒.	โครงการปรับปรุงภูมิทัศน์บริเวณรอบหนองน้ำบ้านหนองตะนา หมู่ ๕	เพื่อปรับปรุงภูมิทัศน์ให้เกิดความสวยงาม และทำกิจกรรมของหมู่บ้าน	บ้านหนองตะนา หมู่ ๕	-	๕๐,๐๐๐	๕๐,๐๐๐	๕๐,๐๐๐	๕๐,๐๐๐	จำนวนร้อยละของประชาชน	บริเวณสถานที่ประปาเกิดความสวยงามประชาชนได้ใช้ประโยชน์ร่วมกัน	- กองช่าง

รายละเอียดโครงการพัฒนา
แผนพัฒนาท้องถิ่น(๒๕๖๑ - ๒๕๖๕)

องค์การบริหารส่วนตำบลเขาสามกวาง อำเภอเขาสามกวาง

- ยุทธศาสตร์จังหวัดที่ ๑ การยกระดับการพัฒนาเศรษฐกิจและเพิ่มขีดความสามารถทางการแข่งขัน
- ยุทธศาสตร์การพัฒนาขององค์กรปกครองส่วนท้องถิ่นในเขตจังหวัดขอนแก่นที่ ๒ การพัฒนาโครงสร้างพื้นฐาน
- ยุทธศาสตร์องค์การบริหารส่วนตำบลเขาสามกวางที่ ๑ ยุทธศาสตร์การพัฒนาโครงสร้างพื้นฐาน
- แผนงานเกษตรและชุมชน

ที่	โครงการ	วัตถุประสงค์	เป้าหมายโครงการ	งบประมาณและที่ผ่านมา					ตัวชี้วัด (KPI)	ผลลัพธ์ที่คาดว่าจะได้รับ	หน่วยงานที่รับผิดชอบ
				๒๕๖๑ (บาท)	๒๕๖๒ (บาท)	๒๕๖๓ (บาท)	๒๕๖๔ (บาท)	๒๕๖๕ (บาท)			
๔๓.	โครงการปรับปรุงซ่อมแซมถนนลูกรังเป็นถนนคอนกรีตเสริมเหล็กขนาดกว้าง ๕ เมตร ยาว ๗๐๐ เมตร บ้านหนองสองห้อง หมู่ที่ ๗	เพื่อให้ประชาชนสัญจรเดินทางได้สะดวกสบาย	จากไร่ท้ายลำเหมืองแก้งมงคล ถึงทางหลวงชนบทไปบ้านคำสมบูรณ์	-	๑,๕๗๕,๐๐๐	๑,๖๕๐,๐๐๐	๑,๖๕๐,๐๐๐	๑,๖๕๐,๐๐๐	จำนวนร้อยละของผู้ใช้ถนน	ประชาชนได้ใช้ถนนสัญจรที่มีความสะดวกสบายมากขึ้น	-กองช่าง -อบจ. -อบก. -จังหวัดขอนแก่น
๔๔.	โครงการก่อสร้างถนน คสล.บ้านหนองสองห้อง หมู่ที่ ๗	เพื่อให้ประชาชนสัญจรเดินทางได้สะดวกสบาย	บริเวณบ้านนายเอี่ยมวางซ้อ หมู่ ๗ -ช่วงที่ ๑ ระยะทาง ๒๐ เมตร -ช่วงที่ ๒ ระยะทาง ๑๘๐ เมตร	-	-	๓๐๐,๐๐๐	๓๐๐,๐๐๐	๓๐๐,๐๐๐	ถนน คสล. จำนวน ๑ เส้น	ประชาชนได้ใช้ถนนสัญจรที่มีความสะดวกสบายมากขึ้น	-กองช่าง -อบจ. -อบก. -จังหวัดขอนแก่น

รายละเอียดโครงการพัฒนา
แผนพัฒนาท้องถิ่น (๒๕๖๑ - ๒๕๖๕)

องค์การบริหารส่วนตำบลเขาสวนกวาง อำเภอเขาสวนกวาง

- ยุทธศาสตร์จังหวัดที่ ๑ การยกระดับการพัฒนาเศรษฐกิจและเพิ่มขีดความสามารถทางการแข่งขัน
- ยุทธศาสตร์การพัฒนาขององค์การปกครองส่วนท้องถิ่นในเขตจังหวัดขอนแก่นที่ ๒ การพัฒนาโครงสร้างพื้นฐาน
- ยุทธศาสตร์องค์การบริหารส่วนตำบลเขาสวนกวางที่ ๑ ยุทธศาสตร์การพัฒนาระบบโครงสร้างพื้นฐาน
- แผนงานเฉพาะและชุมชน

ที่	โครงการ	วัตถุประสงค์	เป้าหมาย ผลผลิตของ โครงการ	งบประมาณและที่ผ่านมา					ตัวชี้วัด (KPI)	ผลลัพธ์ที่คาดว่าจะได้รับ	หน่วยงาน ที่ รับผิดชอบ	
				๒๕๖๑ (บาท)	๒๕๖๒ (บาท)	๒๕๖๓ (บาท)	๒๕๖๔ (บาท)	๒๕๖๕ (บาท)				
๕๕	โครงการซ่อมแซมระบบท่อ คสล. ช่างสำรวจจากโหล บ้านค้ำบางปุ่น หมู่ ๑๑	เพื่อระบายน้ำจาก บ้านเรือนประชาชน	บ้านค้ำบางปุ่น หมู่ ๑๑	-	๑๐๐,๐๐๐	๑๐๐,๐๐๐	๑๐๐,๐๐๐	๑๐๐,๐๐๐	๑๐๐,๐๐๐	ร้อยละของ ประชาชน ชื่น	ประชาชน เห็นทางสัญจร ได้สะดวก สบาย	-กองช่าง
๕๖	โครงการก่อสร้างถนน คสล. บ้านค้ำบางปุ่น หมู่ ๑๑	เพื่อความสะดวก และปลอดภัย ต่อผู้ สัญจรไปมาสภาพ ถนนมีความมั่นคง แข็งแรง	เส้นทางจากบ้าน นายจำนงค์ สงค์นอกถึงบ้านนาย ลาน แพงโน	-	๑๐๐,๐๐๐	๑๐๐,๐๐๐	๑๐๐,๐๐๐	๑๐๐,๐๐๐	๑๐๐,๐๐๐	ร้อยละของ ประชาชน	ราษฎรได้รับ ความสะดวก ปลอดภัยมาก ขึ้น	-กองช่าง
๕๗	โครงการก่อสร้างถนน คสล. บ้านค้ำบางปุ่น หมู่ ๑๑	เพื่อความสะดวก และปลอดภัย ต่อผู้ สัญจรไปมาสภาพ ถนนมีความมั่นคง แข็งแรง	เส้นทางจากสามแยก ไร่ นายกอง มะโฮงคำ ถึงลำห้วยคือ	-	๑๐๐,๐๐๐	๑๐๐,๐๐๐	๑๐๐,๐๐๐	๑๐๐,๐๐๐	๑๐๐,๐๐๐	ร้อยละของ ประชาชน	ราษฎรได้รับ ความสะดวก ปลอดภัยมาก ขึ้น	-กองช่าง

รายละเอียดโครงการพัฒนา
แผนพัฒนาท้องถิ่น(๒๕๖๑ - ๒๕๖๕)

องค์การบริหารส่วนตำบลเขาสวนวาง อำเภอเขาสวนวาง

- ยุทธศาสตร์จังหวัดที่ ๑ การยกระดับการพัฒนาเศรษฐกิจและเพิ่มขีดความสามารถทางการแข่งขัน
- ยุทธศาสตร์การพัฒนาขององค์การบริหารส่วนท้องถิ่นในเขตจังหวัดขอนแก่นที่ ๒ การพัฒนาโครงสร้างพื้นฐาน
- ยุทธศาสตร์องค์การบริหารส่วนตำบลเขาสวนวางที่ ๑ ยุทธศาสตร์การพัฒนาโครงสร้างพื้นฐาน
- แผนงานคณะและชุมชน

ที่	โครงการ	วัตถุประสงค์	เป้าหมาย ผลผลิตของ โครงการ	งบประมาณและที่ผ่านมา					ตัวชี้วัด (KPI)	ผลลัพธ์ที่คาดว่าจะได้รับ	หน่วยงาน ที่ รับผิดชอบ
				๒๕๖๑ (บาท)	๒๕๖๒ (บาท)	๒๕๖๓ (บาท)	๒๕๖๔ (บาท)	๒๕๖๕ (บาท)			
๔๘.	โครงการก่อสร้างถนน คสล.บ้านค้ำบางปุม หมู่ ๑๑	เพื่อความสะดวกแก่และปลอดภัย ต่อผู้สัญจรไปมาสภาพถนนมีความมั่นคงแข็งแรง	เส้นทางจากทางหลวงชนบทถึงบ้านค้ำบางปุม ๑๑ กม.ขาคี	-	๑๐๐,๐๐๐	๑๐๐,๐๐	๑๐๐,๐๐	๑๐๐,๐๐	ร้อยละของประชาชน	ราษฎรได้รับความสะดวก ปลอดภัยมากขึ้น	-กองช่าง
๔๙.	โครงการติดตั้งไฟฟ้าส่องสว่างภายในหมู่บ้านระบบสายดับอัตโนมัติ บ้านค้ำบางปุม หมู่ ๑๑	เพื่อความสะดวกแก่และปลอดภัย ต่อผู้สัญจรไปมา	เส้นทางรอบบ้านค้ำบางปุม หมู่ ๑๑	-	๕๐,๐๐๐	๕๐,๐๐๐	๕๐,๐๐๐	๕๐,๐๐๐	ร้อยละของประชาชน	ประชาชนมีความปลอดภัยในชีวิตและทรัพย์สิน	-กองช่าง
๑๐๐.	จัดซื้อเครื่องขยายเสียงประจำหมู่บ้านค้ำบางปุม หมู่ ๑๑	เพื่อประชาสัมพันธ์ให้ข้อมูลข่าวสารแก่ประชาชนของหมู่บ้าน	บ้านค้ำบางปุม หมู่ ๑๑	-	๒๐,๐๐๐	๒๐,๐๐๐	๒๐,๐๐๐	๒๐,๐๐๐	ร้อยละของประชาชน	บริเวณสถานที่เกิดความสวยงามประชาชนได้ใช้ประโยชน์ร่วมกัน	-กองช่าง

รายละเอียดโครงการพัฒนา
แผนพัฒนาท้องถิ่น (๒๕๖๑ - ๒๕๖๕)

องค์การบริหารส่วนตำบลเขาสวนกวาง อำเภอเขาสวนกวาง

- ยุทธศาสตร์จังหวัดที่ ๑ การยกระดับการพัฒนาเศรษฐกิจและเพิ่มขีดความสามารถทางการแข่งขัน
- ยุทธศาสตร์การพัฒนาขององค์การปกครองส่วนท้องถิ่นในเขตจังหวัดขอนแก่นที่ ๒ การพัฒนาโครงสร้างพื้นฐาน
- ยุทธศาสตร์องค์การบริหารส่วนตำบลเขาสวนกวางที่ ๑ ยุทธศาสตร์การพัฒนาระบบโครงสร้างพื้นฐาน
- แผนงานเกษตรและชุมชน

ที่	โครงการ	วัตถุประสงค์	เป้าหมาย ผลผลิตของ โครงการ	งบประมาณและที่ผ่านมา					ตัวชี้วัด (KPI)	ผลลัพธ์ที่คาดว่าจะ จะได้รับ	หน่วยงาน ที่ รับผิดชอบ	
				๒๕๖๑ (บาท)	๒๕๖๒ (บาท)	๒๕๖๓ (บาท)	๒๕๖๔ (บาท)	๒๕๖๕ (บาท)				
๑๐๑	โครงการซื้อเครื่องออกกำลังกายบ้านค้ำทางปทุม ๑๑	เพื่อให้ประชาชนได้ออกกำลังกาย เสริมสร้างสุขภาพคนในชุมชน	จัดซื้อเครื่องออกกำลังกายพร้อมติดตั้งที่บ้านค้ำทางปทุม หมู่ ๑๑	-	๕๐,๐๐๐	๕๐,๐๐๐	๕๐,๐๐๐	๕๐,๐๐๐	๕๐,๐๐๐	ร้อยละของประชาชนที่ได้ออกกำลังกาย	ประชาชนมีเครื่องออกกำลังกาย สุขภาพร่างกายแข็งแรง	- กองช่าง
๑๐๒	โครงการก่อสร้างถนน คสล. บ้านค้ำทางปทุม หมู่ ๑๑	เพื่อความสะดวกและปลอดภัย ต่อผู้สัญจรไปมาสภาพถนนมีความมั่นคงแข็งแรง	เส้นทางจากแยกป่าชุมชน ถึง ประชาหมู่บ้าน	-	๑๕๐,๐๐๐	๑๕๐,๐๐๐	๑๕๐,๐๐๐	๑๕๐,๐๐๐	๑๕๐,๐๐๐	ร้อยละของประชาชน	ราษฎรได้รับความสะดวก ปลอดภัยมากขึ้น	- กองช่าง
๑๐๓	โครงการก่อสร้างถนน คสล. บ้านค้ำทางปทุม หมู่ ๑๑	เพื่อความสะดวกและปลอดภัย ต่อผู้สัญจรไปมาสภาพถนนมีความมั่นคงแข็งแรง	เส้นทางจากทางหลวงชนบทถึง นา นายอุทัย โพธิ์จารย์	-	๑๕๐,๐๐๐	๑๕๐,๐๐๐	๑๕๐,๐๐๐	๑๕๐,๐๐๐	๑๕๐,๐๐๐	ร้อยละของประชาชน	ราษฎรได้รับความสะดวก ปลอดภัยมากขึ้น	- กองช่าง

รายละเอียดโครงการพัฒนา

แผนพัฒนาท้องถิ่น (๒๕๖๑ - ๒๕๖๕)

องค์การบริหารส่วนตำบลเขาสวนกวาง อำเภอเขาสวนกวาง

- ยุทธศาสตร์จังหวัดที่ ๑ การยกระดับการพัฒนาเศรษฐกิจและเพิ่มขีดความสามารถทางการแข่งขัน
- ยุทธศาสตร์การพัฒนาขององค์กรปกครองส่วนท้องถิ่นในเขตจังหวัดขอนแก่นที่ ๒ การพัฒนาโครงสร้างพื้นฐาน
- ยุทธศาสตร์องค์การบริหารส่วนตำบลเขาสวนกวางที่ ๑ ยุทธศาสตร์การพัฒนาโครงสร้างพื้นฐาน
- แผนงานคณะและชุมชน

ที่	โครงการ	วัตถุประสงค์	เป้าหมาย	งบประมาณและที่ผ่านมา					ตัวชี้วัด (KPI)	ผลลัพธ์ที่คาดว่าจะได้รับ	หน่วยงานที่รับผิดชอบ	
				๒๕๖๑ (บาท)	๒๕๖๒ (บาท)	๒๕๖๓ (บาท)	๒๕๖๔ (บาท)	๒๕๖๕ (บาท)				
๑๐๔	โครงการซ่อมแซมถนน คสล. ที่ชำรุด บ้านค้ำบางปุ่น หมู่ ๑๑	เพื่อให้ประชาชนได้ออกกำลังกาย เสริมสร้างสุขภาพคนในชุมชน	ถนน คสล. บ้านค้ำบางปุ่น หมู่ ๑๑	-	๒๐๐,๐๐๐	๐	๒๐๐,๐๐๐	๐	๒๐๐,๐๐๐	ร้อยละของประชาชน	ราษฎรได้รับความสะดวกปลอดภัยมากขึ้น	- กองช่าง
๑๐๕	โครงการก่อสร้างระบบน้ำ บ้านค้ำบางปุ่น หมู่ ๑๑	เพื่อระบายน้ำเสียจากครัวเรือนและแก้ปัญหาหาน้ำท่วมซึ่ง	เส้นทางจากบ้านนางพิศกุล ถึง บ้านนายล้ำน ปรานนอก	-	๒๐๐,๐๐๐	๐	๒๐๐,๐๐๐	๐	๒๐๐,๐๐๐	ร้อยละของประชาชน	สามารถระบายน้ำเสียจากครัวเรือนและแก้ปัญหาหาน้ำท่วมซึ่ง	- กองช่าง
๑๐๖	โครงการก่อสร้างระบบน้ำ บ้านค้ำบางปุ่น หมู่ ๑๑	เพื่อระบายน้ำเสียจากครัวเรือนและแก้ปัญหาหาน้ำท่วมซึ่ง	เส้นทางจากบ้านนางสิกลพาส ถึง บ้านนางทองสิกลพาส (ติดทางหลวงชนบท)	-	๒๐๐,๐๐๐	๐	๒๐๐,๐๐๐	๐	๒๐๐,๐๐๐	ร้อยละของประชาชน	สามารถระบายน้ำเสียจากครัวเรือนและแก้ปัญหาหาน้ำท่วมซึ่ง	- กองช่าง

รายละเอียดโครงการพัฒนา
แผนพัฒนาท้องถิ่น (๒๕๖๑ - ๒๕๖๕)

องค์การบริหารส่วนตำบลเขาสวนกวาง อำเภอเขาสวนกวาง

- ยุทธศาสตร์จังหวัดที่ ๑ การยกระดับการพัฒนาเศรษฐกิจและเพิ่มขีดความสามารถทางการแข่งขัน
- ยุทธศาสตร์การพัฒนาขององค์กรปกครองส่วนท้องถิ่นในเขตจังหวัดขอนแก่นที่ ๒ การพัฒนาโครงสร้างพื้นฐาน
- ยุทธศาสตร์องค์การบริหารส่วนตำบลเขาสวนกวางที่ ๑ ยุทธศาสตร์การพัฒนาโครงสร้างพื้นฐาน
- แผนงานเฉพาะและชุมชน

ที่	โครงการ	วัตถุประสงค์	เป้าหมาย ผลผลิตของ โครงการ	งบประมาณและที่ผ่านมา						ตัวชี้วัด (KPI)	ผลลัพธ์ที่คาดว่าจะได้รับ	หน่วยงาน ที่ รับผิดชอบ
				๒๕๖๑ (บาท)	๒๕๖๒ (บาท)	๒๕๖๓ (บาท)	๒๕๖๔ (บาท)	๒๕๖๕ (บาท)				
๑๐๗	โครงการก่อสร้างระบบายน้ำ บ้านสำนางปุม หมู่ ๑๑ (ด้านหลังถนนเส้นหน้าวัด)	เพื่อระบายน้ำเสีย จากครัวเรือนและ แก้ปัญหาหน้าท่วม ซึ่ง	เส้นทางจากบ้านนาย เห็ง โนนลา ถึง บ้าน นายบุญเลิศ แสนทานี่	-	๒๐๐,๐๐๐ ๐	๒๐๐,๐๐๐ ๐	๒๐๐,๐๐๐ ๐	๒๐๐,๐๐๐ ๐	ร้อยละของ ประชาชนมี ความพึง พอใจ	สามารถระบายน้ำ เสียจากครัว เรือนและแก้ ปัญหาน้ำท่วมซึ่ง	-กองช่าง	
๑๐๘	โครงการปรับปรุงซ่อมแซม ถนน คสล.ในเขตสำนางงาน อบต.เขาสวนกวาง	เพื่อเพิ่มความ สะดวก ในการเดินทาง	ถนนภายในสำนางงาน อบต. คสล.	-	๓๐๐,๐๐๐ ๐	๓๐๐,๐๐๐ ๐	๓๐๐,๐๐๐ ๐	ร้อยละของ ประชาชน ที่มาใช้ บริการ	สามารถใช้เดินทาง สัญจรได้ สะดวกสบาย	-กองช่าง		
๑๐๙	ชุดออกสูบน้ำบ้านสำนางปุม หมู่ ๑๑	เพื่อแก้ปัญหา อุบ้กบบริเวณ	สูบน้ำบ้านสำนางปุม หมู่ ๑๑	-	๒๐๐,๐๐๐ ๐	๒๐๐,๐๐๐ ๐	๒๐๐,๐๐๐ ๐	ร้อยละของ ประชาชนมี ความพึง พอใจ	ประชาชนมีน้ำใช้ อุปโภคบริโภค ตลอดทั้งปี	-กองช่าง		
๑๑๐	ปรับปรุงซ่อมแซมท่อประปา ระบบประปาหมู่บ้านสำ นางปุม หมู่ ๑๑	เพื่อปรับปรุง ซ่อมแซมท่อประปา ให้ใช้งานได้	ระบบประปาหมู่บ้าน บ้านสำนางปุม หมู่ ๑๑	-	๕๐,๐๐๐	๕๐,๐๐๐	๕๐,๐๐๐	๕๐,๐๐๐	ร้อยละของ ประชาชนมี ความพึง พอใจ	ประชาชนมี น้ำประปาใช้ อุปโภคบริโภค ตลอดทั้งปี	-กองช่าง	

รายละเอียดโครงการพัฒนา
แผนพัฒนาท้องถิ่น(๒๕๖๑ - ๒๕๖๕)

แบบ ผ.02

- องค์การบริหารส่วนตำบลเขาสวนกวาง อำเภอเขาสวนกวาง
- ยุทธศาสตร์จังหวัดที่ ๑ การยกระดับการพัฒนาเศรษฐกิจและเพิ่มขีดความสามารถทางการแข่งขัน
 - ยุทธศาสตร์การพัฒนาขององค์กรปกครองส่วนท้องถิ่นในเขตจังหวัดขอนแก่นที่ ๒ การพัฒนาโครงสร้างพื้นฐาน
 - ยุทธศาสตร์องค์การบริหารส่วนตำบลเขาสวนกวางที่ ๑ ยุทธศาสตร์การการพัฒนาโครงสร้างพื้นฐาน
 - แผนงานอุตสาหกรรมและการโยธา

ที่	โครงการ	วัตถุประสงค์	เป้าหมาย ผลผลิตของ โครงการ	งบประมาณและที่ผ่านมา					ตัวชี้วัด (KPI)	ผลลัพธ์ที่ คาดว่าจะ ได้รับ	หน่วยงาน ที่รับผิดชอบ
				๒๕๖๑ (บาท)	๒๕๖๒ (บาท)	๒๕๖๓ (บาท)	๒๕๖๔ (บาท)	๒๕๖๕ (บาท)			
๑.	เงินชดเชยค่างานก่อสร้างตาม แบบปรับราคาได้ (ค่า K)	เพื่อช่วยเหลือผู้รับเหมา ให้ได้รับการชดเชย ค่าเสียหาย	ผู้ประกอบการ รับผลงาน ก่อสร้างในเขต ตำบลเขาสวน กวาง	-	-	๑๐๐,๐๐๐	๑๐๐,๐๐๐	๑๐๐,๐๐๐	ร้อยละของผู้ ประกอบ การที่รับจ้าง	ผู้ประกอบการ ได้รับ ช่วยเหลือให้ ชดเชย ค่าเสียหาย	- กองช่าง

รายละเอียดโครงการพัฒนา
แผนพัฒนาท้องถิ่น(๒๕๖๑ – ๒๕๖๕)
องค์การบริหารส่วนตำบลเขาสวนกวาง อำเภอเขาสวนกวาง

แบบ M.02

- ยุทธศาสตร์จังหวัดที่ ๒ การพัฒนาคุณภาพคนและสังคมที่มีคุณภาพ
 - ยุทธศาสตร์การพัฒนาขององค์กรปกครองส่วนท้องถิ่นในเขตจังหวัดขอนแก่นที่ ๓ การพัฒนาการศึกษาและศักยภาพพลเมือง
 - ยุทธศาสตร์องค์การบริหารส่วนตำบลเขาสวนกวางที่ ๖ ยุทธศาสตร์ตามแผนการกระจายอำนาจให้แก่องค์กรปกครองส่วนท้องถิ่น
- แผนงานการศึกษา

ที่	โครงการ	วัตถุประสงค์	เป้าหมาย ผลผลิตของ โครงการ	งบประมาณและที่ผ่านมา					ตัวชี้วัด (KPI)	ผลลัพธ์ที่คาดว่าจะได้รับ	หน่วยงาน ที่รับผิดชอบ
				๒๕๖๑ (บาท)	๒๕๖๒ (บาท)	๒๕๖๓ (บาท)	๒๕๖๔ (บาท)	๒๕๖๕ (บาท)			
๑.	อุดหนุนโครงการพัฒนาทักษะอาชีพตามหลักเศรษฐกิจพอเพียง โรงเรียนบ้านค้ำนางปุม	-เพื่อส่งเสริมและพัฒนาทักษะอาชีพให้แก่นักเรียน	นักเรียนร้อยละ ๘๐ ได้รับการส่งเสริมและพัฒนาทักษะอาชีพ	-	๑๐,๐๐๐	๑๐,๐๐๐	๑๐,๐๐๐	๑๐,๐๐๐	ร้อยละ๘๐ ของนักเรียนมีความรู้เข้าใจในปรัชญาของเศรษฐกิจพอเพียง	- เยาวชน ประชาชน มี การพัฒนา เศรษฐกิจที่ดีขึ้น	-กองการศึกษา -โรงเรียนบ้านค้ำนางปุม
๒.	อุดหนุนโครงการส่งเสริมพัฒนาทักษะอาชีพตามหลักปรัชญาของเศรษฐกิจพอเพียง โรงเรียนบ้านป่าหวายบึงราษฎร์บำรุง	-เพื่อส่งเสริมให้เยาวชน ประชาชนได้นำปรัชญา เศรษฐกิจพอเพียงมาใช้ในชีวิตประจำวัน	อย่างน้อย ๑ ครั้งต่อปี	-	๒๐,๐๐๐	๒๐,๐๐๐	๒๐,๐๐๐	ร้อยละของนักเรียนมีความรู้เข้าใจในปรัชญาของเศรษฐกิจพอเพียง	- เยาวชน ประชาชน มี การพัฒนา เศรษฐกิจที่ดีขึ้น	-กองการศึกษา	

รายละเอียดโครงการพัฒนา
แผนพัฒนาท้องถิ่น(๒๕๖๑ - ๒๕๖๕)

แบบ ผ.02

องค์การบริหารส่วนตำบลเขาหลวง อำเภอเขาหลวง

องค์การบริหารส่วนตำบลเขาหลวง

- ยุทธศาสตร์จังหวัดที่ ๒ การพัฒนาคุณภาพคนและสังคมที่มีคุณภาพ
 - ยุทธศาสตร์การพัฒนาขององค์กรปกครองส่วนท้องถิ่นในเขตจังหวัดขอนแก่นที่ ๓ การพัฒนาการศึกษาและศักยภาพพลเมือง
 - ยุทธศาสตร์องค์การบริหารส่วนตำบลเขาหลวงที่ ๖ ยุทธศาสตร์ตามแผนการกระจายอำนาจให้แก่องค์กรปกครองส่วนท้องถิ่น
- แผนงานการศึกษา

ที่	โครงการ	วัตถุประสงค์	เป้าหมาย ผลผลิตของ โครงการ	งบประมาณและที่มา					ตัวชี้วัด (KPI)	ผลลัพธ์ คาดว่าจะได้รับ	หน่วยงาน รับผิดชอบ		
				๒๕๖๑ (บาท)	๒๕๖๒ (บาท)	๒๕๖๓ (บาท)	๒๕๖๔ (บาท)	๒๕๖๕ (บาท)					
๓.	อุดหนุนโครงการส่งเสริมพัฒนาทักษะอาชีพตามหลักปรัชญาของเศรษฐกิจพอเพียงโรงเรียนบ้านนาคือ	-เพื่อส่งเสริมให้เยาวชนประชาชนได้นำปรัชญาเศรษฐกิจพอเพียงมาใช้ในชีวิตประจำวัน	อย่างน้อย ๑ ครั้งต่อปี	-	๒๐,๐๐๐	๐	๒๐,๐๐๐	๒๐,๐๐๐	๒๐,๐๐๐	๒๐,๐๐๐	ร้อยละของนักเรียนมีความรู้เข้าใจในปรัชญาของเศรษฐกิจพอเพียง	- เยาวชนมีการพัฒนาเศรษฐกิจดีขึ้น	-กองการศึกษา
๔.	อุดหนุนโครงการส่งเสริมพัฒนาทักษะอาชีพตามหลักปรัชญาของเศรษฐกิจพอเพียงโรงเรียนสองห้องประชาบำรุง	-เพื่อส่งเสริมให้เยาวชนประชาชนได้นำปรัชญาเศรษฐกิจพอเพียงมาใช้ในชีวิตประจำวัน	อย่างน้อย ๑ ครั้งต่อปี	-	๒๐,๐๐๐	๐	๒๐,๐๐๐	๒๐,๐๐๐	๒๐,๐๐๐	๒๐,๐๐๐	ร้อยละของนักเรียนมีความรู้เข้าใจในปรัชญาของเศรษฐกิจพอเพียง	- เยาวชนมีการพัฒนาเศรษฐกิจดีขึ้น	-กองการศึกษา

รายละเอียดโครงการพัฒนา
แผนพัฒนาท้องถิ่น(๒๕๖๑ – ๒๕๖๕)
องค์การบริหารส่วนตำบลเขาสวนกวาง อำเภอเขาสวนกวาง

แบบ ม.02

- ยุทธศาสตร์จังหวัดที่ ๒ การพัฒนาคุณภาพคนและสังคมที่มีคุณภาพ
 - ยุทธศาสตร์การพัฒนาขององค์การบริหารส่วนท้องถิ่นในเขตจังหวัดขอนแก่นที่ ๓ การพัฒนาการศึกษาและศักยภาพพลเมือง
 - ยุทธศาสตร์องค์การบริหารส่วนตำบลเขาสวนกวางที่ ๖ ยุทธศาสตร์ตามแผนการกระจายอำนาจให้แก่องค์กรปกครองส่วนท้องถิ่น
- แผนงานการศึกษา

ที่	โครงการ	วัตถุประสงค์	เป้าหมายโครงการ	งบประมาณและที่ผ่านมา					ตัวชี้วัด (KPI)	ผลลัพธ์ที่จะได้รับ	หน่วยงานที่รับผิดชอบ
				๒๕๖๑ (บาท)	๒๕๖๒ (บาท)	๒๕๖๓ (บาท)	๒๕๖๔ (บาท)	๒๕๖๕ (บาท)			
๕.	อุดหนุนโครงการเลี้ยงไก่ให้โรงเรียนบ้านค้อ	-เพื่อให้ส่งเสริมให้นักเรียนมีความรู้และทักษะตรงตามมาตรฐานการศึกษา	อย่างน้อย ๑ ครั้งต่อปี	-	๑๐,๐๐๐	๑๐,๐๐๐	๑๐,๐๐๐	๑๐,๐๐๐	ร้อยละของนักเรียนมีความรู้เข้าใจในวิถีชีวิตประจำวัน	-นักเรียนมีความรู้สามารถนำไปใช้ในวิถีชีวิตประจำวัน	-กองการศึกษา
๖.	อุดหนุนโครงการอบรมคุณธรรม-จริยธรรมตำบลยาเสพติดโรงเรียนบ้านค้อบางปูน	เพื่อให้ให้นักเรียนมีความรู้คุณธรรม และมีความรู้ความเข้าใจเกี่ยวกับยาเสพติด	นักเรียนร้อยละ ๘๐ มีความรู้ คุณธรรม และมี ความรู้ความเข้าใจเกี่ยวกับ ยาเสพติด	-	๕,๐๐๐	๕,๐๐๐	๕,๐๐๐	ร้อยละ๘๐ของนักเรียนมีคุณธรรม จริยธรรม	-นักเรียนได้รับการปลูกฝัง ความรู้และทางไกลยาเสพติด	-กองการศึกษา โรงเรียนบ้านค้อบางปูน	
๗.	อุดหนุนโครงการส่งเสริมทักษะในการแสวงหาความรู้รักการเรียนรู้อะไรและพัฒนาตนเองโรงเรียนบ้านค้อบางปูน	เพื่อให้ให้นักเรียนสนใจแสวงหาความรู้จากแหล่งต่างๆทั้งในและนอกสถานศึกษา	นักเรียนร้อยละ ๘๐ สนใจแสวงหาความรู้จากแหล่งต่างๆทั้งในและนอกสถานศึกษา	-	๑๐,๐๐๐	๑๐,๐๐๐	๑๐,๐๐๐	ร้อยละ๘๐ของนักเรียนมีคุณธรรม จริยธรรม	-นักเรียนได้รับการปลูกฝัง ความรู้และทางไกลยาเสพติด	-กองการศึกษา โรงเรียนบ้านค้อบางปูน	

รายละเอียดโครงการพัฒนา
แผนพัฒนาท้องถิ่น (๒๕๖๑ – ๒๕๖๕)

แบบ ผ.02

องค์การบริหารส่วนตำบลเขาสวนกวาง อำเภอเขาสวนกวาง

➢ ยุทธศาสตร์จังหวัดที่ ๒ การพัฒนาคุณภาพคนและสังคมที่มีคุณภาพ

➢ ยุทธศาสตร์การพัฒนาขององค์กรปกครองส่วนท้องถิ่นในเขตจังหวัดขอนแก่นที่ ๓ การพัฒนาการศึกษาและศักยภาพพลเมือง

➢ ยุทธศาสตร์องค์การบริหารส่วนตำบลเขาสวนกวางที่ ๖ ยุทธศาสตร์ตามแผนการกระจายอำนาจให้แก่องค์กรปกครองส่วนท้องถิ่น

➢ แผนงานการศึกษา

ที่	โครงการ	วัตถุประสงค์	เป้าหมาย ผลผลิตของ โครงการ	งบประมาณและที่ผ่านมา					ตัวชี้วัด (KPI)	ผลลัพธ์ที่ คาดว่าจะ ได้รับ	หน่วยงาน ที่รับผิดชอบ
				๒๕๖๑ (บาท)	๒๕๖๒ (บาท)	๒๕๖๓ (บาท)	๒๕๖๔ (บาท)	๒๕๖๕ (บาท)			
๕.	โครงการส่งเสริมการเรียนรู้สู่โลก ใบเล็ก	-เพื่อส่งเสริมให้ เด็กได้รับการ เรียนรู้นอก ห้องเรียนที่ หลากหลาย	อย่างน้อย ๑ ครั้งต่อปี	-	๒๐,๐๐๐ ๐	๒๐,๐๐๐	๒๐,๐๐๐	๒๐,๐๐๐	ร้อยละของ นักเรียนมี ความรู้	-นักเรียน มี ความรู้ สามารถนำ ไปใช้ใน ชีวิตประจำวัน ได้	-กองการศึกษา โรงเรียนบ้าน ป่าหวายหนึ่ง ราษฎร์บำรุง
๕.	อุดหนุนโครงการอบรม คุณธรรม-จริยธรรมตำบลยาเสพ ตัดโรงเรียนบ้านป่าหวายหนึ่ง ราษฎร์บำรุง	เพื่อปลูกฝัง คุณธรรม- จริยธรรมให้ เยาวชนได้นำ หลักธรรมไปใช้ใน การดำเนินชีวิต ทางไกลยาเสพตัด	อย่างน้อย ๑ ครั้งต่อปี	-	๒๐,๐๐๐ ๐	๒๐,๐๐๐	๒๐,๐๐๐	๒๐,๐๐๐	ร้อยละของ นักเรียนมี คุณธรรม จริยธรรม	-นักเรียน ได้รับการ ปลูกฝังมี ความรู้และ ห่างไกลยา เสพตัด	-กองการศึกษา โรงเรียนบ้าน ป่าหวายหนึ่ง ราษฎร์บำรุง

รายละเอียดโครงการพัฒนา

แผนพัฒนาท้องถิ่น(๒๕๖๑ – ๒๕๖๕)

แบบ ม.02

องค์การบริหารส่วนตำบลเขาสวนกวาง อำเภอเขาสวนกวาง

- ยุทธศาสตร์จังหวัดที่ ๒ การพัฒนาคุณภาพคนและสังคมที่มั่งคั่ง
 - ยุทธศาสตร์การพัฒนาขององค์การบริหารส่วนท้องถิ่นในเขตจังหวัดขอนแก่นที่ ๓ การพัฒนาการศึกษาและศักยภาพพลเมือง
 - ยุทธศาสตร์องค์การบริหารส่วนตำบลเขาสวนกวางที่ ๖ ยุทธศาสตร์ตามแผนการกระจายอำนาจให้แก่องค์กรปกครองส่วนท้องถิ่น
- แผนงานการศึกษา

ที่	โครงการ	วัตถุประสงค์	เป้าหมาย ผลผลิตของ โครงการ	งบประมาณและที่มา					ตัวชี้วัด (KPI)	ผลลัพธ์ที่คาดว่าจะได้รับ	หน่วยงาน ที่รับผิดชอบ
				๒๕๖๑ (บาท)	๒๕๖๒ (บาท)	๒๕๖๓ (บาท)	๒๕๖๔ (บาท)	๒๕๖๕ (บาท)			
๑๐	อุทหนูปโครงการอบรม คุณธรรม-จริยธรรมตำบลยา เสพตติโรงเรียนบ้านนาคือ	เพื่อปลูกฝัง คุณธรรม- จริยธรรมให้ เยาวชนได้นำ หลักธรรมไปใช้ใน การดำเนินชีวิต ทางไกลยาเสพตติ	อย่างน้อย ๑ ครั้งต่อปี	-	๑๐,๐๐๐ ๐	๑๐,๐๐๐ ๐	๑๐,๐๐๐ ๐	๑๐,๐๐๐ ๐	ร้อยละของ นักเรียนมี คุณธรรม จริยธรรม	-นักเรียน ได้รับ การปลูกฝังมี ความรู้และ ทางไกลยาเสพ ตติ	-กองการศึกษา -โรงเรียนสองห้อง บ้านนา คือ
๑๑	อุทหนูปโครงการอบรม คุณธรรม-จริยธรรมตำบลยา เสพตติโรงเรียนสองห้อง ประชาบำรุง	เพื่อปลูกฝัง คุณธรรม- จริยธรรมให้ เยาวชนได้นำ หลักธรรมไปใช้ใน การดำเนินชีวิต ทางไกลยาเสพตติ	อย่างน้อย ๑ ครั้งต่อปี	-	๑๐,๐๐๐ ๐	๑๐,๐๐๐ ๐	๑๐,๐๐๐ ๐	ร้อยละของ นักเรียนมี คุณธรรม จริยธรรม	-นักเรียน ได้รับ การปลูกฝังมี ความรู้และ ทางไกลยาเสพ ตติ	-กองการศึกษา -โรงเรียนสองห้อง ประชาบำรุง	

รายละเอียดโครงการพัฒนา
แผนพัฒนาท้องถิ่น (๒๕๖๑ - ๒๕๖๕)

องค์การบริหารส่วนตำบลเขาสวนกวาง อำเภอเขาสวนกวาง

- ยุทธศาสตร์จังหวัดที่ ๒ การพัฒนาคุณภาพคนและสังคมที่มีคุณภาพ
 - ยุทธศาสตร์การพัฒนาขององค์กรปกครองส่วนท้องถิ่นในเขตจังหวัดขอนแก่นที่ ๓ การพัฒนาการศึกษาและศักยภาพการผลิตเมือง
 - ยุทธศาสตร์องค์การบริหารส่วนตำบลเขาสวนกวางที่ ๖ ยุทธศาสตร์ตามแผนการกระจายอำนาจให้แก่องค์กรปกครองส่วนท้องถิ่น
- แผนงานการศึกษา

ที่	โครงการ	วัตถุประสงค์	เป้าหมาย ผลผลิตของ โครงการ	งบประมาณและที่ผ่านมา					ตัวชี้วัด (KPI)	ผลลัพธ์ที่คาด ว่าจะได้รับ	หน่วยงาน ที่ รับผิดชอบ
				๒๕๖๑ (บาท)	๒๕๖๒ (บาท)	๒๕๖๓ (บาท)	๒๕๖๔ (บาท)	๒๕๖๕ (บาท)			
๑๒	อุดหนุนโครงการพาชมทัศนียภาพโรงเรียนบ้านนา คือ	-เพื่อส่งเสริมให้นักเรียนมีความรู้และทักษะตรงตามมาตรฐานการศึกษา	อย่างน้อย ๑ ครั้งต่อปี	-	๑๐,๐๐๐	๑๐,๐๐๐	๑๐,๐๐๐	๑๐,๐๐๐	ร้อยละของนักเรียนมีความรู้เข้าใจสามารถนำไปใช้ใน ชีวิตประจำวัน	นักเรียนมีความรู้เข้าใจสามารถนำไปใช้ใน ชีวิตประจำวัน	-กองการศึกษา -โรงเรียนบ้านนา คือ
๑๓	อุดหนุนโครงการเลี้ยงไก่ให้กับโรงเรียนบ้านนา	-เพื่อส่งเสริมให้นักเรียนมีความรู้และทักษะตรงตามมาตรฐานการศึกษา	อย่างน้อย ๑ ครั้งต่อปี	-	๑๐,๐๐๐	๑๐,๐๐๐	๑๐,๐๐๐	๑๐,๐๐๐	ร้อยละของนักเรียนมีความรู้เข้าใจสามารถนำไปใช้ใน ชีวิตประจำวัน	นักเรียนมีความรู้เข้าใจสามารถนำไปใช้ใน ชีวิตประจำวัน	-กองการศึกษา -โรงเรียนบ้านนา คือ
๑๔	อุดหนุนโครงการพัฒนาทักษะดนตรีให้กับโรงเรียนป่าวาวนั้ง ราษฎร์บำรุง	-เพื่อส่งเสริมให้นักเรียนมีความรู้และทักษะตรงตามมาตรฐานการศึกษา	อย่างน้อย ๑ ครั้งต่อปี	--	๑๐,๐๐๐	๑๐,๐๐๐	๑๐,๐๐๐	๑๐,๐๐๐	จำนวนนักเรียนมีความสามารถในทักษะดนตรีมากขึ้น	นักเรียนมีความรู้ความสามารถในทักษะทางดนตรีมากขึ้น	-กองการศึกษา -โรงเรียนป่าวาวนั้ง ราษฎร์บำรุง

รายละเอียดโครงการพัฒนา
แผนพัฒนาท้องถิ่น (๒๕๖๑ - ๒๕๖๕)

แบบ ม.02

องค์การบริหารส่วนตำบลเขาสวนกวาง อำเภอเขาสวนกวาง

- ยุทธศาสตร์จังหวัดที่ ๒ การพัฒนาคุณภาพคนและสังคมที่มีคุณภาพ
- ยุทธศาสตร์การพัฒนาขององค์กรปกครองส่วนท้องถิ่นในเขตจังหวัดขอนแก่นที่ ๓ การพัฒนาการศึกษาและศักยภาพพลเมือง
- ยุทธศาสตร์องค์การบริหารส่วนตำบลเขาสวนกวางที่ ๖ ยุทธศาสตร์ตามแผนการกระจายอำนาจให้แก่องค์กรปกครองส่วนท้องถิ่น
- แผนงานการศึกษา

ที่	โครงการ	วัตถุประสงค์	เป้าหมาย ผลผลิตของ โครงการ	งบประมาณและที่ผ่านมา					ตัวชี้วัด (KPI)	ผลลัพธ์ที่คาด ว่าจะได้รับ	หน่วยงาน ที่รับผิดชอบ
				๒๕๖๑ (บาท)	๒๕๖๒ (บาท)	๒๕๖๓ (บาท)	๒๕๖๔ (บาท)	๒๕๖๕ (บาท)			
๑๕	อุดหนุนโครงการเลี้ยงไก่ ให้กับโรงเรียนโรงเรียนบ้าน นาค้อ	-เพื่อส่งเสริมให้ นักเรียนมีความรู้ และทักษะตรง ตามมาตรฐาน การศึกษา	อย่างน้อย ๑ ครั้งต่อปี	-	๑๐,๐๐	๑๐,๐๐	๑๐,๐๐๐	๑๐,๐๐	ร้อยละของ นักเรียนมี ความรู้เข้าใจ สามารถ นำไปใช้ใน ชีวิตประจำวัน	นักเรียนมี ความรู้เข้าใจ สามารถ นำไปใช้ใน ชีวิตประจำวัน	-กอง การศึกษา โรงเรียน บ้านนาค้อ

รายละเอียดโครงการพัฒนา
 แผนพัฒนาท้องถิ่น (๒๕๖๑ - ๒๕๖๕)
 องค์การบริหารส่วนตำบลเขาสวนกวาง อำเภอเขาสวนกวาง

แบบ ผ.02

- ยุทธศาสตร์จังหวัดที่ ๒ การพัฒนาคุณภาพคนและสังคมที่มีคุณภาพ
 - ยุทธศาสตร์การพัฒนาขององค์กรปกครองส่วนท้องถิ่นในเขตจังหวัดขอนแก่นที่ ๓ การพัฒนาการศึกษาและศักยภาพพลเมือง
 - ยุทธศาสตร์องค์การบริหารส่วนตำบลเขาสวนกวางที่ ๖ ยุทธศาสตร์ตามแผนการกระจายอำนาจให้แก่องค์กรปกครองส่วนท้องถิ่น
- แผนงานการศึกษา

ที่	โครงการ	วัตถุประสงค์	เป้าหมาย ผลผลิตของ โครงการ	งบประมาณและที่ผ่านมา					ตัวชี้วัด (KPI)	ผลลัพธ์ที่คาดว่าจะได้รับ	หน่วยงาน ที่รับผิดชอบ
				๒๕๖๑ (บาท)	๒๕๖๒ (บาท)	๒๕๖๓ (บาท)	๒๕๖๔ (บาท)	๒๕๖๕ (บาท)			
๑๖.	โครงการส่งเสริมการพัฒนาเด็ก ศูนย์พัฒนาเด็กเล็ก	- เพื่อส่งเสริมให้เด็กได้รับการศึกษาพัฒนาตัว ร่างกาย อารมณ์ สังคม จิตใจ และสติปัญญา	จำนวนเด็ก ศพด.๕๐ คน	-	-	๒๕๐,๐๐๐	๒๕๐,๐๐๐	๒๕๐,๐๐๐	ร้อยละ จำนวน เด็ก ศพด.๕๐ คน	- เด็กศูนย์พัฒนา เด็กเล็กโตขึ้น ถูกต้องตามหลัก โภชนาการมีการ พัฒนาการ ทางร่างกาย และสติปัญญา จิตใจที่ดี	กองการศึกษา ศพด.
๑๗.	โครงการอาหารเสริม (นม)ศพด.	- เพื่อส่งเสริมสุขภาพ อนามัยของเด็ก ให้น้ำหนัก อยู่ในเกณฑ์ปกติ มีสุขภาพ ร่างกาย แข็งแรง ตาม มาตรฐาน	จำนวนเด็ก ศพด.๕๐ คน	-	-	๓๐๐,๐๐๐	๓๐๐,๐๐๐	๓๐๐,๐๐๐	ร้อยละ จำนวน เด็ก ศพด.๕๐ คน	- เด็กศูนย์พัฒนา เด็กเล็กโตขึ้น ถูกต้องตามหลัก โภชนาการมีการ พัฒนาการ ทางร่างกาย และสติปัญญา จิตใจที่ดี	กองการศึกษา ศพด.

รายละเอียดโครงการพัฒนา
แผนพัฒนาท้องถิ่น (๒๕๖๑ - ๒๕๖๕)
องค์การบริหารส่วนตำบลเขาสวนกวาง อำเภอเขาสวนกวาง

แบบ ผ.02

- ยุทธศาสตร์จังหวัดที่ ๒ การพัฒนาคุณภาพคนและสังคมที่มีคุณภาพ
 - ยุทธศาสตร์การพัฒนาขององค์การปกครองส่วนท้องถิ่นในเขตจังหวัดขอนแก่นที่ ๓ การพัฒนาการศึกษาและศักยภาพภาพพลเมือง
 - ยุทธศาสตร์องค์การบริหารส่วนตำบลเขาสวนกวางที่ ๖ ยุทธศาสตร์ตามแผนการกระจายอำนาจให้แก่องค์กรปกครองส่วนท้องถิ่น
- แผนงานการศึกษา

ที่	โครงการ	วัตถุประสงค์	เป้าหมาย ผลผลิตของ โครงการ	งบประมาณและที่ผ่านมา					ตัวชี้วัด (KPI)	ผลลัพธ์ที่คาดว่าจะ จะได้รับ	หน่วยงาน ที่รับผิดชอบ
				๒๕๖๑ (บาท)	๒๕๖๒ (บาท)	๒๕๖๓ (บาท)	๒๕๖๔ (บาท)	๒๕๖๕ (บาท)			
๑๘.	โครงการส่งเสริมกิจกรรมทางวิชาการ	-เพื่อส่งเสริมให้เด็กได้ทำ เข้าร่วมกิจกรรมทาง วิชาการของศูนย์พัฒนา เด็กเล็ก	จัดกิจกรรมทาง วิชาการ ๑ ครั้ง	-	-	๕๐,๐๐๐	๕๐,๐๐๐	๓๐,๐๐๐	-จำนวนผู้ เข้าร่วม อบรม	- ครู ผู้ปกครอง เด็กเข้าร่วม แข่งขันทักษะ ทางวิชาการตาม มาตรฐาน	-กอง การศึกษา ศพด.
๑๙.	โครงการส่งเสริมการจัดกิจกรรมประชาสัมพันธ์ของหน่วยการเรียนรู้	-เพื่อส่งเสริมให้เด็ก ครู ผู้ปกครองได้จัดทำ หลักสูตรตามสาระหน่วย การเรียนรู้	จัดกิจกรรมทาง วิชาการ ๑ ครั้ง	-	-	๕๐,๐๐๐	๕๐,๐๐๐	๓๐,๐๐๐	-จำนวนผู้ เข้าร่วม อบรม	- ครู ผู้ปกครอง คณะกรรมการ สถานศึกษา มี ส่วนร่วมใน กิจกรรม	-กอง การศึกษา ศพด.

รายละเอียดโครงการพัฒนา
แผนพัฒนาท้องถิ่น(๒๕๖๑ - ๒๕๖๕)
องค์การบริหารส่วนตำบลเขาสวนกวาง อำเภอเขาสวนกวาง

แบบ ก.02

- ยุทธศาสตร์จังหวัดที่ ๒ การพัฒนาคุณภาพคนและสังคมที่มีคุณภาพ
 - ยุทธศาสตร์การพัฒนาขององค์การปกครองส่วนท้องถิ่นในเขตจังหวัดขอนแก่นที่ ๓ การพัฒนาการศึกษาและศักยภาพพลเมือง
 - ยุทธศาสตร์รองการบริหารส่วนตำบลเขาสวนกวางที่ ๖ ยุทธศาสตร์ตามแผนการกระจายอำนาจให้แก่องค์กรปกครองส่วนท้องถิ่น
- แผนงานการศึกษา

ที่	โครงการ	วัตถุประสงค์	เป้าหมายโครงการ	งบประมาณและที่ผ่านมา					ตัวชี้วัด (KPI)	ผลลัพธ์ที่คาดว่าจะได้รับ	หน่วยงานที่รับผิดชอบ
				๒๕๖๑ (บาท)	๒๕๖๒ (บาท)	๒๕๖๓ (บาท)	๒๕๖๔ (บาท)	๒๕๖๕ (บาท)			
๒๐.	โครงการเฝ้าระวังระดับกมลน้ำในศูนย์พัฒนาเด็กเล็ก	-เพื่อฝึกทักษะในการว่ายน้ำให้เด็กมีความรู้	อย่างน้อย ๑ ครั้งต่อปี	-	-	๓๐,๐๐๐	๓๐,๐๐๐	๑๐,๐๐๐	ร้อยละจำนวนผู้เข้ารับการอบรม	- ผู้ปกครอง เด็ก - ผู้ปกครอง ได้รับความรู้ในการป้องกัน	-กองการศึกษา ศพด.
๒๑.	โครงการปรับปรุง-ซ่อมแซมอาคารศูนย์พัฒนาเด็กเล็ก	-เพื่อเป็นไปตามมาตรฐาน ศูนย์พัฒนาเด็กเล็กกำหนดมีความปลอดภัย	ตามแบบมาตรฐานศูนย์พัฒนาเด็กเล็ก	-	-	๕๐๐,๐๐๐	๕๐๐,๐๐๐	๓๐๐,๐๐๐	อาคาร ศพด.	- ครู เห็นมีความปลอดภัย -เหมาะสม	-กองการศึกษา ศพด.
๒๒.	โครงการปรับปรุงภูมิทัศน์ ศพด. อบต.เขาสวนกวาง	-เพื่อให้ศูนย์พัฒนาเด็กเล็กสวยงามเป็นแหล่งเรียนรู้ที่ปลอดภัย	ปรับปรุงภูมิทัศน์ ศพด. อบต.เขาสวนกวาง	-	-	๑๐๐,๐๐๐	๑๐๐,๐๐๐	๑๐๐,๐๐๐	ปรับปรุงภูมิทัศน์ ๑ แห่ง	- มีแหล่งเรียนรู้หลากหลาย	-กองการศึกษา ศพด.

รายละเอียดโครงการพัฒนา
แผนพัฒนาท้องถิ่น(๒๕๖๑ - ๒๕๖๕)

แบบ ผ.02

- องค์การบริหารส่วนตำบลเขาสวนกวาง อำเภอเขาสวนกวาง
- ยุทธศาสตร์จังหวัดที่ ๒ การพัฒนาคุณภาพคนและสังคมที่มีคุณภาพ
 - ยุทธศาสตร์การพัฒนาขององค์การปกครองส่วนท้องถิ่นในเขตจังหวัดขอนแก่นที่ ๓ การพัฒนาการศึกษาและศักยภาพภาพพลเมือง
 - ยุทธศาสตร์องค์การบริหารส่วนตำบลเขาสวนกวางที่ ๖ ยุทธศาสตร์ตามแผนการกระจายอำนาจให้แก่องค์กรปกครองส่วนท้องถิ่น
- แผนงานการศึกษา

ที่	โครงการ	วัตถุประสงค์	เป้าหมาย ผลผลิตของ โครงการ	งบประมาณและที่มา					ตัวชี้วัด (KPI)	ผลลัพธ์ที่คาดว่าจะ ได้รับ	หน่วยงาน ที่รับผิดชอบ
				๒๕๖๑ (บาท)	๒๕๖๒ (บาท)	๒๕๖๓ (บาท)	๒๕๖๔ (บาท)	๒๕๖๕ (บาท)			
๒๓.	โครงการก่อสร้างระบบน้ำ ใน ศพด.อบต.เขาสวนกวาง	-เพื่อระบบน้ำเสีย ภายในศูนย์พัฒนา เด็กเล็ก	ก่อสร้างร่อง ระบบน้ำ ใน ศพด.อบต. เขาสวนกวาง	-	-	๑๐๐,๐๐ ๐	๑๐๐,๐๐ ๐	๑๐๐,๐๐ ๐	ร่องระบบ น้ำศพด.	- สามารถระบบ น้ำภายในศูนย์ พัฒนาเด็กเล็ก	-กอง การศึกษา ศพด.
๒๔.	โครงการก่อสร้างถังคาบิ๊ง ศูนย์พัฒนาเด็กเล็ก	- เพื่อใช้จัดกิจกรรม ต่างๆและเป็นพื้นที่ออก กำลังกายของเด็ก	ก่อสร้างถัง หลัง คาบิ๊ง ศูนย์พัฒนา เด็กเล็ก	-	-	๒๕๐,๐๐ ๐	๒๕๐,๐๐ ๐	๒๕๐,๐๐ ๐	หลังคาโดม ศพด.	- มีสถานที่ สำหรับจัด กิจกรรมของเด็ก	-กอง การศึกษา ศพด.
๒๕.	โครงการปรับปรุงกันสาด ศูนย์ พัฒนาเด็กเล็ก	- เพื่อใช้บังแสงแดด เวลา เด็กเล็กทำ กิจกรรมและป้องกัน ฝนตกเปียกเด็กและ ผู้ปกครองตอนรับ- ส่ง	ปรับปรุงกัน สาด ศูนย์ พัฒนาเด็ก เล็ก	-	-	๑๐๐,๐๐ ๐	๑๐๐,๐๐ ๐	๑๕๐,๐๐ ๐	ร้อยละของ จำนวนเด็ก ผู้ปกครอง.	- สถานศึกษา มีความปลอดภัย เหมาะสม	-กอง การศึกษา ศพด.

รายละเอียดโครงการพัฒนา
แผนพัฒนาท้องถิ่น(๒๕๖๑ - ๒๕๖๕)

แบบ ผ.02

- ยุทธศาสตร์จังหวัดที่ ๒ การพัฒนาคุณภาพคนและสังคมที่มีคุณภาพ
 - ยุทธศาสตร์การพัฒนาขององค์กรปกครองส่วนท้องถิ่นในเขตจังหวัดขอนแก่นที่ ๓ การพัฒนาการศึกษาและศักยภาพพลเมือง
 - ยุทธศาสตร์องค์การบริหารส่วนตำบลเขาหลวงที่ ๖ ยุทธศาสตร์ตามแผนการกระจายอำนาจให้แก่องค์กรปกครองส่วนท้องถิ่น
- แผนงานการศึกษา

ที่	โครงการ	วัตถุประสงค์	เป้าหมาย ผลผลิตของ โครงการ	งบประมาณและที่ผ่านมา					ตัวชี้วัด (KPI)	ผลลัพธ์ที่คาดว่าจะได้รับ	หน่วยงาน ที่รับผิดชอบ
				๒๕๖๑ (บาท)	๒๕๖๒ (บาท)	๒๕๖๓ (บาท)	๒๕๖๔ (บาท)	๒๕๖๕ (บาท)			
๒๖.	โครงการปรับปรุง ซ่อมแซมหลังคาชุมชนพัฒนาเด็กเล็ก	- เพื่อป้องกันอันตรายที่จะเกิดขึ้นกับครูและเด็ก	มีอาคารที่ปลอดภัยเหมาะสมเป็นแหล่งเรียนรู้	-	-	๒๐๐,๐๐๐	๒๐๐,๐๐๐	๒๐๐,๐๐๐	อาคาร ศพด.๑ แห่ง	- ครูและเด็กมีความปลอดภัย เวลาจัดการเรียนการสอนทำให้น้ำไม่รั่วไหลลงมาสู่พื้นห้องเรียน	-กองการศึกษา ศพด.
๒๗.	ค่าใช้จ่ายในการพัฒนาครูผู้ดูแลเด็ก ของศูนย์พัฒนาเด็กเล็ก	-เพื่อจ่ายเป็นค่าใช้จ่ายของครูผู้ดูแลเด็กที่ค่าเป็นรายเดือนเงินอุดหนุนที่รัฐจัดสรรให้	ครู/ผู้ดูแลเด็ก อบต.เขาหลวง กวาง	-	-	๑๐๐,๐๐๐	๑๐๐,๐๐๐	๑๐๐,๐๐๐	จำนวน ศพด.	- ครูผู้ดูแลเด็กได้พัฒนาตนเองอยู่เสมอ	กองการศึกษา ศพด.
๒๘.	โครงการส่งเสริมความ เป็นเลิศด้าน กีฬา	เพื่อส่งเสริมและ พัฒนาการเล่นกีฬาที่ถูกต้อง	จำนวนเด็ก เล็ก ศพด.	-	-	๒๐๐,๐๐๐	๒๐๐,๐๐๐	๑๐๐,๐๐๐	ร้อยละ ของ ผู้เข้าร่วม กิจกรรม	เด็กสามารถเล่น กีฬาอย่างมี ประสิทธิภาพ	กองการศึกษา ศพด.

รายละเอียดโครงการพัฒนา
แผนพัฒนาท้องถิ่น (๒๕๖๑ - ๒๕๖๕)

แบบ ผ.02

- ยุทธศาสตร์จังหวัดที่ ๒ การพัฒนาคุณภาพคนและสังคมที่มีคุณภาพ
- ยุทธศาสตร์การพัฒนาขององค์กรปกครองส่วนท้องถิ่นในเขตจังหวัดขอนแก่นที่ ๓ การพัฒนาการศึกษาและศักยภาพพลเมือง
- ยุทธศาสตร์องค์การบริหารส่วนตำบลเขาหลวงวียงที่ ๖ ยุทธศาสตร์ตามแผนการกระจายอำนาจให้แก่องค์กรปกครองส่วนท้องถิ่น
- แผนงานการศึกษา

ที่	โครงการ	วัตถุประสงค์	เป้าหมาย ผลผลิตของ โครงการ	งบประมาณและที่ผ่านมา					ตัวชี้วัด (KPI)	ผลลัพธ์ที่คาดว่าจะได้รับ	หน่วยงาน ที่รับผิดชอบ
				๒๕๖๑ (บาท)	๒๕๖๒ (บาท)	๒๕๖๓ (บาท)	๒๕๖๔ (บาท)	๒๕๖๕ (บาท)			
๒๙.	โครงการพัฒนาศึกษาพฤศจิกายน เด็ก	- เพื่อจายเป็นค่าใช้จ่าย ของ ในการอบรมและ พัฒนาครูผู้ดูแลเด็กที่รัฐ จัดสรรให้	ครู/ผู้ดูแลเด็ก ได้รับความรู้ และนำมา ประยุกต์ใช้ ได้อย่างมี ศักยภาพ	-	-	๘๐,๐๐๐	๘๐,๐๐๐	๘๐,๐๐๐	จำนวน ครู/ ผู้ดูแล เด็ก	- ครูผู้ครูดูแลเด็ก ได้พัฒนาตนเอง อยู่เสมอ	- กอง การศึกษา ศพต.
๓๐.	โครงการประชุมเชิงปฏิบัติการ ระหว่างผู้ปกครอง ศูนย์พัฒนาเด็กเล็กครู ผู้ดูแลเด็ก ผู้ปกครอง	- เพื่อส่งเสริมการมีส่วนร่วม ร่วมในการจัด การศึกษาของศูนย์ พัฒนาเด็กเล็กครู ผู้ดูแลเด็ก ผู้ปกครอง	อย่างน้อย ๑ ครั้งต่อปี	-	-	๑๐,๐๐๐	๑๐,๐๐๐	๑๐,๐๐๐	จำนวนผู้ เข้ารับ อบรม	- มีส่วนร่วมใน การจัดการศึกษา	- กอง การศึกษา ศพต.

รายละเอียดโครงการพัฒนา
แผนพัฒนาท้องถิ่น (๒๕๖๑ - ๒๕๖๕)
องค์การบริหารส่วนตำบลเขาสวนกวาง อำเภอเขาสวนกวาง

แบบ พ.02

- ยุทธศาสตร์จังหวัดที่ ๒ การพัฒนาคุณภาพคนและสังคมที่มีคุณภาพ
 - ยุทธศาสตร์การพัฒนาขององค์การปกครองส่วนท้องถิ่นในเขตจังหวัดขอนแก่นที่ ๓ การพัฒนาการศึกษาและศักยภาพพลเมือง
 - ยุทธศาสตร์องค์การบริหารส่วนตำบลเขาสวนกวางที่ ๖ ยุทธศาสตร์ตามแผนการกระจายอำนาจให้แก่องค์กรปกครองส่วนท้องถิ่น
- แผนงานการศึกษา

ที่	โครงการ	วัตถุประสงค์	เป้าหมาย ผลผลิตของ โครงการ	งบประมาณและที่ผ่านมา					ตัวชี้วัด (KPI)	ผลลัพธ์ที่คาดว่าจะได้รับ	หน่วยงาน ที่รับผิดชอบ
				๒๕๖๑ (บาท)	๒๕๖๒ (บาท)	๒๕๖๓ (บาท)	๒๕๖๔ (บาท)	๒๕๖๕ (บาท)			
๓๑.	โครงการเสริมสร้างแรงจูงใจ ใฝ่สัมฤทธิ์	-เพื่อส่งเสริมให้ผู้ปกครอง เด็ก ตระหนัก คุณค่า ประโยชน์ที่ได้รับจาก การศึกษา	จำนวนเด็ก๕๐ คน	-	-	๓๐,๐๐๐ ๐	๓๐,๐๐๐	๓๐,๐๐๐	ร้อยละ จำนวนเด็ก ๕๐คน	- ผู้ปกครอง เด็ก ได้รับการศึกษาที่ สูงขึ้น	-กองการศึกษา ศพด.
๓๒.	โครงการส่งเสริมสมรรถภาพ เด็กศูนย์พัฒนาเด็กเล็ก	-เพื่อส่งเสริมการพัฒนา การเด็กทั้ง ๔ ด้านศูนย์ พัฒนาเด็กเล็ก	จำนวนเด็ก๕๐ คน	-	-	๓๐,๐๐๐ ๐	๓๐,๐๐๐	๓๐,๐๐๐	ร้อยละ จำนวนผู้ ปกครอง ที่เข้าร่วม	- ครูผู้ปกครองมีความ สัมพันธ์อันดีในด้าน ต่าง ๆ มีการปรับปรุงการ ทำงานของศูนย์ฯ ตามข้อเสนอแนะ ต่างๆของผู้ปกครอง	กองการศึกษา ศพด.
๓๓.	โครงการปฐมวัยผู้ปกครอง ศูนย์พัฒนาเด็กเล็ก	- เพื่อประสานงานสร้าง ความสัมพันธ์ระหว่าง ผู้ปกครอง ครู บุคลากรอื่นๆ แลกเปลี่ยนความเห็นในการ พัฒนาการจัดกิจกรรมการ สอนในภาพรวม	จำนวนเด็ก และผู้ปกครอง ๑๐๐คน	-	-	๑๐,๐๐๐ ๐	๑๐,๐๐๐	๑๐,๐๐๐	ร้อยละ จำนวนผู้ ปกครอง ที่เข้าร่วม		กองการศึกษา ศพด.

รายละเอียดโครงการพัฒนา
แผนพัฒนาท้องถิ่น(๒๕๖๑ - ๒๕๖๕)
องค์การบริหารส่วนตำบลเขาสวนกวาง อำเภอเขาสวนกวาง

แบบ ผ.02

- ยุทธศาสตร์จังหวัดที่ ๒ การพัฒนาคุณภาพคนและสังคมที่มีคุณภาพ
- ยุทธศาสตร์การพัฒนาขององค์กรปกครองส่วนท้องถิ่นในเขตจังหวัดขอนแก่นที่ ๓ การพัฒนาการศึกษาและศักยภาพพลเมือง
- ยุทธศาสตร์องค์การบริหารส่วนตำบลเขาสวนกวางที่ ๖ ยุทธศาสตร์ตามแผนการกระจายอำนาจให้แก่องค์กรปกครองส่วนท้องถิ่น
- แผนงานการศึกษา

ที่	โครงการ	วัตถุประสงค์	เป้าหมาย ผลผลิตของ โครงการ	งบประมาณและที่ผ่านมา					ตัวชี้วัด (KPI)	ผลลัพธ์ที่คาดว่าจะได้รับ	หน่วยงาน ที่รับผิดชอบ
				๒๕๖๑ (บาท)	๒๕๖๒ (บาท)	๒๕๖๓ (บาท)	๒๕๖๔ (บาท)	๒๕๖๕ (บาท)			
๓๔.	โครงการสนับสนุนค่าใช้จ่ายในการ การบริหารสถานศึกษา(อาหาร กลางวัน ศพต.)	เพื่อส่งเสริมสุขภาพ อนามัยของเด็กให้ น้ำหนักอยู่ในเกณฑ์ ปกติมีสุขภาพร่างกาย แข็งแรง	จำนวนเด็ก เล็ก อบต.เขาสวน กวาง	-	-	๒๐๐,๐๐ ๐	๒๐๐,๐๐ ๐	๒๐๐,๐๐ ๐	ร้อยละ จำนวน เด็ก	เด็กมีสุขภาพ ร่างกายสมบูรณ์ แข็งแรง ตามหลัก โภชนาการครบ ๕ หมู่ตามมาตรฐาน	กองการศึกษา ศพต.
๓๕.	โครงการสนับสนุนค่าใช้จ่ายในการ การบริหารสถานศึกษา आयु ๓-๕ ปี (ค่าอุปกรณ์การเรียนหนังสือ เครื่องแบบเรียน,ค่ากิจกรรมพัฒนา ผู้เรียนของศพต.)	เพื่อจัดซื้อเครื่องแบบ อุปกรณ์การเรียนที่ ตรงตามมาตรฐาน ศูนย์พัฒนาเด็กเล็ก	จำนวนเด็ก เล็ก อบต.เขาสวน กวาง :	-	-	๑๐๐,๐๐ ๐	๑๐๐,๐๐ ๐	๑๐๐,๐๐ ๐	ร้อยละ จำนวน เด็ก	เด็กมีอุปกรณ์การ เรียนตรงตาม มาตรฐาน	กองการศึกษา ศพต.
๓๖.	โครงการสนับสนุนค่าใช้จ่ายในการ การบริหารสถานศึกษาวัสดุครุ หวี เครื่องเขียนสำหรับศูนย์ พัฒนาเด็กเล็ก	เพื่อให้เด็กมีวัสดุ สื่อ อุปกรณ์สำหรับการ จัดการศึกษา เพียงพอ	จำนวนเด็ก เล็ก อบต.เขาสวน กวาง	-	-	๑๐๐,๐๐ ๐	๑๐๐,๐๐ ๐	๑๐๐,๐๐ ๐	ร้อยละ จำนวน เด็ก	มีการจัดการ เรียนการสอน อย่างมี ประสิทธิภาพ	กอง การศึกษา ศพต.

รายละเอียดโครงการพัฒนา

แผนพัฒนาท้องถิ่น(๒๕๖๑ - ๒๕๖๕)

องค์การบริหารส่วนตำบลเขาสวนกวาง อำเภอเขาสวนกวาง

แผนพัฒนาท้องถิ่น

- ยุทธศาสตร์จังหวัดที่ ๒ การพัฒนาคุณภาพคนและสังคมที่มีคุณภาพ
- ยุทธศาสตร์การพัฒนาขององค์กรปกครองส่วนท้องถิ่นในเขตจังหวัดขอนแก่นที่ ๓ การพัฒนาการศึกษาและศักยภาพพลเมือง
- ยุทธศาสตร์องค์การบริหารส่วนตำบลเขาสวนกวางที่ ๖ ยุทธศาสตร์ตามแผนการกระจายอำนาจให้แก่องค์กรปกครองส่วนท้องถิ่น
- แผนงานการศึกษา

แบบ ร.02

ที่	โครงการ	วัตถุประสงค์	เป้าหมาย ผลผลิตของ โครงการ	งบประมาณและที่มา					ตัวชี้วัด (KPI)	ผลลัพธ์ที่คาดว่าจะได้รับ	หน่วยงาน ที่รับผิดชอบ
				๒๕๖๑ (บาท)	๒๕๖๒ (บาท)	๒๕๖๓ (บาท)	๒๕๖๔ (บาท)	๒๕๖๕ (บาท)			
๓๗.	โครงการจัดซื้อเครื่องฉาย อัจฉริยะพร้อมอุปกรณ์ครบชุด	- เพื่อใช้เป็นสื่อการเรียน การสอน สำหรับเด็ก	จัดซื้อเครื่อง ฉายอัจฉริยะ พร้อมอุปกรณ์ ครบชุด	-	-	๑๐๐,๐๐๐ ๐	๑๐๐,๐๐๐ ๐	๑๐๐,๐๐๐ ๐	จำนวน ผู้เรียน ศพด.	- สามารถจัดการ เรียนการสอน ได้มี ประสิทธิภาพและ ทันสมัย มากขึ้น	-กองการศึกษา ศพด.
๓๘.	โครงการส่งเสริมพัฒนาทักษะ ดนตรี	-เพื่อส่งเสริมให้เยาวชน ประชาชนได้แสดง การละเล่นดนตรี ที่บ้านและสากล	เด็กเล็ก ครึ่ง ค่อปี	-	-	๕๐,๐๐๐	๕๐,๐๐๐	๕๐,๐๐๐	ร้อยละ ของ จำนวน เด็ก	เด็กเล็กและ เยาวชน ประชาชน มีการพัฒนาดนตรี มากขึ้น	-กองการศึกษา ศพด.
๓๙.	โครงการส่งเสริมการเรียนรู้สู่ โลกใบเล็ก	- เพื่อส่งเสริมให้เด็ก ได้รับการเรียนนอก ห้องเรียนที่หลากหลาย ด้วยประสบการณ์จริง	จำนวนเด็ก นักเรียนเข้า ร่วมกิจกรรม	-	-	๓๐,๐๐๐	๓๐,๐๐๐	๓๐,๐๐๐	จำนวน ร้อยละ ของ นักเรียน เข้าร่วม กิจกรรม	- เด็กมีความรู้ ความเข้าใจใน การจัด ประสบการณ์จริง	-กองการศึกษา ศพด.

รายละเอียดโครงการพัฒนา
แผนพัฒนาท้องถิ่น (๒๕๖๑ - ๒๕๖๕)

แบบ ร.02

องค์การบริหารส่วนตำบลเขาหลวง อำเภอเขาหลวง

ยุทธศาสตร์จังหวัดที่ ๒ การพัฒนาคุณภาพคนและสังคมที่มีคุณภาพ

ยุทธศาสตร์การพัฒนาขององค์การปกครองส่วนท้องถิ่นในเขตจังหวัดขอนแก่นที่ ๓ การพัฒนาการศึกษาและศักยภาพภาพพลเมือง

ยุทธศาสตร์องค์การบริหารส่วนตำบลเขาหลวงที่ ๖ ยุทธศาสตร์ตามแผนการกระจายอำนาจให้แก่องค์กรปกครองส่วนท้องถิ่น

แผนงานการศาสนาวัฒนธรรมและนันทนาการ

ที่	โครงการ	วัตถุประสงค์	เป้าหมาย ผลผลิตของ โครงการ	งบประมาณและที่มา					ตัวชี้วัด (KPI)	ผลลัพธ์ที่คาดว่าจะได้รับ	หน่วยงาน ที่รับผิดชอบ
				๒๕๖๑ (บาท)	๒๕๖๒ (บาท)	๒๕๖๓ (บาท)	๒๕๖๔ (บาท)	๒๕๖๕ (บาท)			
๑.	โครงการหล่อเทียนถวายเทียน พรรษาสืบสานประเพณีวัน เข้าพรรษา	เพื่ออนุรักษ์ส่งเสริมการ หล่อเทียนถวายเทียน พรรษาให้คงสืบไป	หล่อเทียน ถวายเทียน พรรษาให้แก่ วัดในตำบล	-	-	๕๐,๐๐๐	๕๐,๐๐๐	๕๐,๐๐๐	ร้อยละของ ผู้เข้ารับ การอบรมมี ความรู้ใน การอนุรักษ์ ประเพณี ท้องถิ่น	ประชาชนมีส่วนร่วม ในการหล่อเทียน ประเพณีท้องถิ่น ให้คงอยู่สืบไป	กองการศึกษา ศพด.
๒.	โครงการทำบุญวันเกิดและ พระพุทธรักษา	-เพื่ออนุรักษ์ส่งเสริม บำรุงพระพุทธศาสนา	อย่างน้อย ๑ ครั้งต่อปี	-	-	๕๐,๐๐๐	๕๐,๐๐๐	๓๐,๐๐๐	จำนวน ร้อยละ ผู้เข้าร่วม กิจกรรม	- เด็ก เยาวชน ประชาชน มีส่วน ร่วมในการทำ บุญระฆัง ศาสนา	-กอง การศึกษา ศพด.
๓.	โครงการสานสัมพันธ์บ้านวัด ศูนย์พัฒนาเด็กเล็ก	- เพื่อสร้าง ความสัมพันธ์ระหว่าง ศูนย์พัฒนาเด็กเล็ก และชุมชน - เพื่อเผยแพร่ผลงาน ของศูนย์ พัฒนาเด็ก เล็กสู่ชุมชน	-ร่วมงานประ เพณีของวัด ของชุมชนทุก ครั้ง - จัดทำสาร สัมพันธ์และ ประชาสัมพันธ์ พัฒนาเด็ก เล็ก	-	-	๓๐,๐๐๐	๓๐,๐๐๐	๓๐,๐๐๐	จำนวน ร้อยละ ผู้เข้าร่วม กิจกรรม	- ชุมชนเข้าใจ และร่วม งานกับ ศูนย์พัฒนาเด็ก เล็กมากขึ้น - ชุมชนให้การ สนับสนุน ทรัพยากรแก่ ศูนย์พัฒนา เด็ก เล็ก	-กอง การศึกษา

รายละเอียดโครงการพัฒนา

แผนพัฒนาท้องถิ่น(๒๕๖๑ - ๒๕๖๕)

องค์การบริหารส่วนตำบลเขาสวนกวาง อำเภอเขาสวนกวาง

- ยุทธศาสตร์จังหวัดที่ ๒ การพัฒนาคุณภาพคนและสังคมที่มีคุณภาพ

- ยุทธศาสตร์การพัฒนาขององค์กรปกครองส่วนท้องถิ่นในเขตจังหวัดขอนแก่นที่ ๓ การพัฒนาการศึกษาและศักยภาพพลเมือง

- ยุทธศาสตร์องค์การบริหารส่วนตำบลเขาสวนกวางที่ ๖ ยุทธศาสตร์ตามแผนการกระจายอำนาจให้แก่องค์กรปกครองส่วนท้องถิ่น

- แผนงานการศาสนาวัฒนธรรมและนันทนาการ

ที่	โครงการ	วัตถุประสงค์	เป้าหมาย ผลผลิตของ โครงการ	งบประมาณและที่ผ่านมา					ตัวชี้วัด (KPI)	ผลลัพธ์ที่คาดว่าจะได้รับ	หน่วยงาน ที่รับผิดชอบ
				๒๕๖๑ (บาท)	๒๕๖๒ (บาท)	๒๕๖๓ (บาท)	๒๕๖๔ (บาท)	๒๕๖๕ (บาท)			
๔.	โครงการแข่งขันกีฬาเทรลร้อยชัย ศพต.อำเภอเขาสวนกวาง	- เพื่อส่งเสริมให้เด็กมี ความสามัคคี พัฒนาการ ต้านกล้าเนื้อ ส่วน ต่างๆของร่างกายให้ แข็งแรงสมบูรณ์	จัดแข่งขันกีฬา เทรลร้อยชัย ศพต.อำเภอ เขาสวนกวาง	-	-	๑๐๐,๐๐	๑๐๐,๐๐๐	๑๐๐,๐๐	จำนวน ร้อยละ ของ นักเรียน เข้าร่วม กิจกรรม	เด็กมีพัฒนาการมี เนมาะสมตามวัย และเกิดเครือข่าย ศพต. ทั่ว พื้นที่	-กองการศึกษา ศพต.
๕.	โครงการส่งเสริมพัฒนาทักษะ ดนตรี	-เพื่อส่งเสริมให้เยาวชน ประชาชนได้แสดง การละเล่นดนตรี พื้นบ้านและสากล	เด็กเล็ก ครึ่ง ต่อปี	-	-	๕๐,๐๐๐	๕๐,๐๐๐	๕๐,๐๐๐	ร้อยละ ของ จำนวน เด็ก	เด็กเล็กและ เยาวชน ประชาชน มีการพัฒนาดนตรี มากขึ้น	-กองการศึกษา ศพต.

รายละเอียดโครงการพัฒนา
แผนพัฒนาท้องถิ่น (๒๕๖๑ - ๒๕๖๕)
องค์การบริหารส่วนตำบลเขาสวนกวาง อำเภอเขาสวนกวาง

- ยุทธศาสตร์จังหวัดที่ ๒ การพัฒนาคุณภาพคนและสังคมที่มีคุณภาพ
- ยุทธศาสตร์การพัฒนาขององค์การปกครองส่วนท้องถิ่นในเขตจังหวัดขอนแก่นที่ ๓ การพัฒนาการศึกษาและศักยภาพพลเมือง
- ยุทธศาสตร์ อปท.ที่ ๕ ยุทธศาสตร์การบริหารจัดการบ้านเมืองที่ดี
- แผนงานสังคมสงเคราะห์

ที่	โครงการ	วัตถุประสงค์	เป้าหมาย ผลผลิตของ โครงการ	งบประมาณและที่ผ่านมา					ตัวชี้วัด (KPI)	ผลลัพธ์ที่คาดว่าจะได้รับ	หน่วยงาน ที่รับผิดชอบ
				๒๕๖๑ (บาท)	๒๕๖๒ (บาท)	๒๕๖๓ (บาท)	๒๕๖๔ (บาท)	๒๕๖๕ (บาท)			
๑.	เงินอุดหนุนโครงการสนับสนุนภารกิจเหล่ากาชาดจังหวัดขอนแก่น ประจำปี พ.ศ.๒๕๖๓	เพื่อเป็นค่าใช้จ่ายในการดำเนินงานภารกิจของเหล่ากาชาดจังหวัดขอนแก่น	สำนักงานเหล่ากาชาดจังหวัดขอนแก่น	-	-	๑๕,๐๐๐	๑๕,๐๐๐	๑๕,๐๐๐	จำนวนร้อยละของผู้ประสบภัยที่ได้รับการช่วยเหลือ	ประชาชนได้รับ การช่วยเหลือได้อย่างรวดเร็ว ตามภารกิจ	-สำนักปลัด
๒.	ฝึกอบรมเพื่อพัฒนาศักยภาพอาสาสมัครดูแลผู้สูงอายุ	เพื่อฝึกอบรมให้ความรู้แก่อาสาสมัครดูแลผู้สูงอายุ	จำนวนผู้สูงอายุในตำบลเขาสวนกวาง	-	๖๐,๐๐๐	๖๐,๐๐๐	๖๐,๐๐๐	๖๐,๐๐๐	จำนวนร้อยละของผู้สูงอายุ	ผู้สูงอายุได้รับการเอาใจใส่ดูแลอย่างทั่วถึง	-สำนักปลัด

๓. โครงการพัฒนาคุณภาพชีวิต ของคนชรา คนพิการและ ผู้ด้อยโอกาส	เพื่อพัฒนา คุณภาพชีวิตของ คนชรา คน พิการ และ ผู้ด้อยโอกาส ให้ มีชีวิตและมี สุขภาพที่ดีขึ้น	จัดกิจกรรมออก เยี่ยมบ้าน คนชรา คนพิการและ ผู้ด้อยโอกาส ภายในตำบล	-	๓๐,๐๐๐	๓๐,๐๐๐	๓๐,๐๐๐	๓๐,๐๐๐	๓๐,๐๐๐	ร้อยละ กลุ่ม คนชรา คน พิการและ ผู้ด้อยโอกาส มีคุณภาพ ชีวิตที่ดีขึ้น	กลุ่มคนชรา คน พิการและ ผู้ด้อยโอกาสมี คุณภาพชีวิตที่ ดีขึ้น	สำนักปลัด
๔. โครงการสนับสนุนเบี้ยยังชีพ ให้แก่ผู้สูงอายุ ในตำบลเขาสวน กวาง ๖ หมู่บ้าน	เพื่อแบ่งเบา ภาระของผู้เฒ่า ครอบครัวและ ช่วยเหลือสังคม	ผู้สูงอายุที่มีอายุ ๖๐ ปี ขึ้นไปและ ขึ้นบัญชีไว้	-	๗,๕๐๐,๐๐๐	๗,๕๐๐,๐๐๐	๗,๕๐๐,๐๐๐	๗,๕๐๐,๐๐๐	ผู้สูงอายุ ภายในตำบล	ผู้สูงอายุมี คุณภาพชีวิตและ ความเป็นอยู่ที่ดี ขึ้น	สำนักปลัด	
๕. โครงการสนับสนุนเบี้ยยังชีพ ให้แก่คนพิการ	เพื่อแบ่งเบา ภาระของผู้เฒ่า ครอบครัวและ ช่วยเหลือสังคม	ผู้พิการในตำบลใน ตำบลเขาสวน กวาง ๖ หมู่บ้าน	-	๑,๒๕๐,๐๐๐	๑,๒๕๐,๐๐๐	๑,๒๕๐,๐๐๐	๑,๒๕๐,๐๐๐	ผู้พิการ ภายในตำบล	ผู้พิการมี คุณภาพชีวิตและ ความเป็นอยู่ที่ดี ขึ้น	สำนักปลัด	
๖. โครงการสนับสนุนเบี้ยยังชีพ ผู้ป่วยเอดส์	เพื่อแบ่งเบา ภาระของผู้เฒ่า ครอบครัวและ ช่วยเหลือสังคม	ผู้ป่วยเอดส์ภายใน ในตำบลเขาสวน กวาง ๖ หมู่บ้าน	-	๓๐,๐๐๐	๓๐,๐๐๐	๓๐,๐๐๐	๓๐,๐๐๐	ผู้ป่วยเอดส์ ภายในตำบล	ผู้ป่วยเอดส์มี ความเป็นอยู่ที่ดี ขึ้น	สำนักปลัด	

รายละเอียดโครงการพัฒนา

แผนพัฒนาท้องถิ่น(๒๕๖๑ - ๒๕๖๕)

องค์การบริหารส่วนตำบลเขาหลวง อำเภอเขาหลวง

➤ ยุทธศาสตร์จังหวัดที่ ๒ การพัฒนาคุณภาพคนและสังคมที่มีคุณภาพ

➤ ยุทธศาสตร์การพัฒนาขององค์การปกครองส่วนท้องถิ่นในเขตจังหวัดขอนแก่นที่ ๓ การพัฒนาการศึกษาและศักยภาพพลเมือง

➤ ยุทธศาสตร์ อปท.ที่ ๕ ยุทธศาสตร์การบริหารจัดการบ้านเมืองที่ดี

➤ แผนงานสาธารณสุข

ที่	โครงการ	วัตถุประสงค์	เป้าหมาย ผลผลิตของ โครงการ	งบประมาณและที่ผู้มา					ตัวชี้วัด (KPI)	ผลลัพธ์ที่คาดว่าจะได้รับ	หน่วยงาน ที่รับผิดชอบ
				๒๕๖๑ (บาท)	๒๕๖๒ (บาท)	๒๕๖๓ (บาท)	๒๕๖๔ (บาท)	๒๕๖๕ (บาท)			
๑.	เงินอุดหนุนสำหรับการดำเนินงานตามแนวทางการพระราชดำริด้านสาธารณสุข ๑.ตามโครงการอบรมหมู่บ้าน ในพระราชประสงค์ ๒.ตามโครงการควบคุมโรคขาดสารไอโอดีน ๓.ตามโครงการพัฒนาระบบสุขภาพในโรงเรียนและชุมชน (บ้านสะอาด อมยิ้มดี ซีอีเอ็มบูรณ์)	เพื่อสนองพระราชดำริแนวทางการพระราชดำริฯ ด้านสาธารณสุข	อุดหนุน คณะกรรมการหมู่บ้านหมู่ที่ ๓,๔,๖,๗,๙,๑๑	-	๑๒๐,๐๐๐ ๐	๑๒๐,๐๐๐ ๐	๑๒๐,๐๐๐ ๐	๑๒๐,๐๐๐ ๐	จำนวนร้อยละของประชาชนมีสุขภาพที่ดีขึ้น	ประชาชนมีสุขภาพอนามัยดีขึ้นปลอดภัยจากโรคภัยต่างๆ	-สำนักปลัด
๒.	โครงการจัดซื้อวัคซีนป้องกันโรคพิษสุนัขบ้า	เพื่อป้องกันโรคติดต่อพิษสุนัขบ้าจากสัตว์เลี้ยง	จัดซื้ออย่างน้อยปีละ ๑ ครั้ง	-	๒๐,๐๐๐	๒๐,๐๐๐	๒๐,๐๐๐	๒๐,๐๐๐	ร้อยละของสัตว์เลี้ยงไม่เป็นโรคพิษสุนัขบ้า	ประชาชนปลอดภัยจากโรคพิษสุนัขบ้า	สำนักปลัด

<p>๓. โครงการป้องกันและควบคุมโรคไข้เลือดออก</p>	<p>เพื่อต้องการให้ชุมชนมีส่วนร่วมในการกำจัดยุงลาย</p>	<p>จัดซื้อวัสดุสารเคมีพ่นกำจัดยุงลาย และทรายอะเบต</p>	<p>-</p>	<p>๘๐,๐๐๐</p>	<p>๘๐,๐๐๐</p>	<p>๘๐,๐๐๐</p>	<p>๘๐,๐๐๐</p>	<p>ร้อยละของประชาชนปลอดภัยจากโรคไข้เลือดออก</p>	<p>สามารถควบคุมโรคไข้เลือดออกได้ภายในตำบล ขณะเอดม</p>	<p>สำนักปลัด</p>
<p>๔. โครงการพัฒนาบุคลากรอาสาสมัครกู้ชีพ</p>	<p>เพื่อเพิ่มพูนความรู้และทักษะในการปฏิบัติงานกู้ชีพให้แก่อาสาสมัครกู้ชีพ</p>	<p>จัดฝึกอบรมให้แก่อาสาสมัครกู้ชีพ อบต.เขาสวนกวาง</p>	<p>-</p>	<p>๓๐,๐๐๐</p>	<p>๓๐,๐๐๐</p>	<p>๓๐,๐๐๐</p>	<p>๓๐,๐๐๐</p>	<p>จำนวนผู้เข้ารับการฝึกอบรม</p>	<p>เพิ่มพูนความรู้ประสิทธิภาพในการปฏิบัติงานกู้ชีพเพิ่มขึ้น</p>	<p>-สำนักปลัด</p>

รายละเอียดโครงการพัฒนา

แผนพัฒนาท้องถิ่น (๒๕๖๑ - ๒๕๖๕)

องค์การบริหารส่วนตำบลเขาสวนกวาง อำเภอเขาสวนกวาง

แบบ ผ.02

- ยุทธศาสตร์จังหวัดที่ ๒ การพัฒนาคุณภาพคนและสังคมที่มีคุณภาพ
- ยุทธศาสตร์การพัฒนาขององค์การปกครองส่วนท้องถิ่นในเขตจังหวัดขอนแก่นที่ ๓ การพัฒนาการศึกษาและศักยภาพพลเมือง
- ยุทธศาสตร์องค์การบริหารส่วนตำบลเขาสวนกวางที่ ๓ ยุทธศาสตร์การพัฒนาด้านคุณภาพชีวิต
- แผนงานงานบริหารงานทั่วไป

ที่	โครงการ	วัตถุประสงค์	เป้าหมาย ผลผลิตของ โครงการ	งบประมาณและที่ผ่านมา					ตัวชี้วัด (KPI)	ผลลัพธ์ที่ คาดว่าจะ ได้รับ	หน่วยงาน ที่รับผิดชอบ
				๒๕๖๑ (บาท)	๒๕๖๒ (บาท)	๒๕๖๓ (บาท)	๒๕๖๔ (บาท)	๒๕๖๕ (บาท)			
๑.	โครงการจัดการเลือกตั้งผู้บริหาร ท้องถิ่นและสมาชิกสภาท้องถิ่น	เพื่อดำเนินการ เลือกตั้ง	๒ ครั้ง	-	๒๐๐,๐๐๐	๒๐๐,๐๐๐	๒๐๐,๐๐๐	๒๐๐,๐๐๐	จำนวน ร้อยละ๕๐ ของ ผู้เข้าร่วม โครงการ	ได้คัดเลือก ผู้บริหาร อปท./สมาชิก อปท.	สำนักปลัด
๒.	โครงการจัดงานเฉลิมพระเกียรติ สมเด็จพระเจ้าอยู่หัว	เพื่อให้ประชาชนเข้า ร่วมกิจกรรมวันสำคัญ ของทางราชการและ งานรัฐพิธีต่างๆ	๑ ครั้ง	-	๓๐,๐๐๐	๓๐,๐๐๐	๓๐,๐๐๐	๓๐,๐๐๐	จำนวน ร้อยละ๕๐ ของ ผู้เข้าร่วม โครงการ	ประชาชนเข้า ร่วมกิจกรรม	สำนักปลัด
๓	โครงการจัดงานเฉลิมพระเกียรติ สมเด็จพระนางเจ้าสิริกิติ์	เพื่อให้ประชาชนเข้า ร่วมกิจกรรมวันสำคัญ ของทางราชการและ งานรัฐพิธีต่างๆ	๑ ครั้ง	-	๓๐,๐๐๐	๓๐,๐๐๐	๓๐,๐๐๐	๓๐,๐๐๐	จำนวน ร้อยละ๕๐ ของ ผู้เข้าร่วม โครงการ	ประชาชนเข้า ร่วมกิจกรรม	สำนักปลัด

รายละเอียดโครงการพัฒนา
 แผนพัฒนาท้องถิ่น (๒๕๖๑ - ๒๕๖๕)
 องค์การบริหารส่วนตำบลเขาสวนกวาง อำเภอเขาสวนกวาง

แบบ ผ.02

- ยุทธศาสตร์จังหวัดที่ ๒ การพัฒนาคุณภาพคนและสังคมที่มีคุณภาพ
 - ยุทธศาสตร์การพัฒนาขององค์กรปกครองส่วนท้องถิ่นในเขตจังหวัดขอนแก่นที่ ๓ การพัฒนาการศึกษาและศักยภาพพลเมือง
 - ยุทธศาสตร์องค์การบริหารส่วนตำบลเขาสวนกวางที่ ๓ ยุทธศาสตร์การพัฒนาคุณภาพชีวิต
- แผนงานงานบริหารงานทั่วไป

ที่	โครงการ	วัตถุประสงค์	เป้าหมาย โครงการ	งบประมาณและที่ผ่านมา					ตัวชี้วัด (KPI)	ผลลัพธ์ที่คาดว่าจะได้รับ	หน่วยงาน ที่รับผิดชอบ
				๒๕๖๑ (บาท)	๒๕๖๒ (บาท)	๒๕๖๓ (บาท)	๒๕๖๔ (บาท)	๒๕๖๕ (บาท)			
๔	โครงการเตรียมความพร้อมในการจัดเก็บภาษีในรอบปีงบประมาณใหม่ พ.ศ.๒๕๖๑-๒๕๖๕	เพื่อเป็นค่าใช้จ่ายในการเตรียมความพร้อมในการจัดเก็บภาษีในรอบปีงบประมาณใหม่ พ.ศ.๒๕๖๑-๒๕๖๕	ได้ข้อมูลภาษีที่ถูกต้องครบถ้วนปัจจุบัน	-	๒๐,๐๐๐	๒๐,๐๐๐	๒๐,๐๐๐	๒๐,๐๐๐	จำนวนร้อยละ๘๐ของผู้เข้าร่วมโครงการ	สามารถใช้จ่ายเป็นศูนย์ข้อมูลข่าวสารในการช่วยเหลือประชาชนขององค์กรปกครองส่วนท้องถิ่น(สถานที่กลาง)ให้มีประสิทธิภาพ	กองคลัง
๕	โครงการเงินอุดหนุนศูนย์ปฏิบัติการร่วมในการช่วยเหลือประชาชนขององค์กรปกครองส่วนท้องถิ่นอำเภอเขาสวนกวาง	เพื่ออำนวยความสะดวกในการช่วยเหลือประชาชนขององค์กรปกครองส่วนท้องถิ่น(สถานที่กลาง)ให้เป็นไปอย่างมีประสิทธิภาพ	จัดตั้งสถานที่กลางในการช่วยเหลือประชาชนอำเภอเขาสวนกวาง ๑ แห่ง	-	๓๕,๐๐๐	๓๕,๐๐๐	๓๕,๐๐๐	๓๕,๐๐๐	จำนวนร้อยละ๘๐ของผู้เข้าร่วมโครงการ	สามารถใช้จ่ายเป็นศูนย์ข้อมูลข่าวสารในการช่วยเหลือประชาชนขององค์กรปกครองส่วนท้องถิ่น(สถานที่กลาง)ให้มีประสิทธิภาพ	สำนักปลัด

๖	โครงการเทศกาลไถ่อย่างเขาสวน กวางและประเพณีบุญกุ่มข้าวใหญ่ ประจำปีงบประมาณ๒๕๖๓	เพื่อให้ประชาชนในอำเภอเขาสวนกวางได้สืบสานประเพณีวัฒนธรรมของท้องถิ่น	อุดหนุนอำเภอ เขาสวนกวาง ๑ ครั้ง	-	๖๐,๐๐๐	๖๐,๐๐๐	๖๐,๐๐๐	๖๐,๐๐๐	จำนวน ร้อยละ ๙๐ ของ ผู้เข้าร่วม โครงการ	ประชาชนได้ร่วมสืบสานประเพณีวัฒนธรรมของท้องถิ่น	สำนักปลัด
๗	โครงการจัดงานพิธีเฉลิมพระเกียรติฯแบบแผนรัฐพิธีอำเภอเขาสวนกวาง จังหวัดขอนแก่น ประจำปีงบประมาณ ๒๕๖๓	เพื่อให้ประชาชนเข้าร่วมกิจกรรมวันสำคัญ และงานรัฐพิธีต่างๆ	จำนวน ๑ ครั้ง	-	๑๐,๐๐๐	๑๐,๐๐๐	๑๐,๐๐๐	๑๐,๐๐๐	จำนวน ร้อยละ ๙๐ ของ ผู้เข้าร่วม โครงการ	ประชาชนเข้าร่วมกิจกรรมวันสำคัญและงานรัฐพิธีต่างๆได้ร่วมแสดงออกถึงความจงรักภักดีต่อสถาบัน	สำนักปลัด

รายละเอียดโครงการพัฒนา
แผนพัฒนาท้องถิ่น (๒๕๖๑ - ๒๕๖๕)
องค์การบริหารส่วนตำบลเขาสวนกวาง อำเภอเขาสวนกวาง

แบบ ผ.02

- ยุทธศาสตร์จังหวัดที่ ๒ การพัฒนาคุณภาพคนและสังคมที่มีคุณภาพ
- ยุทธศาสตร์การพัฒนาขององค์การปกครองส่วนท้องถิ่นในเขตจังหวัดขอนแก่นที่ ๓ การพัฒนาการศึกษาและศักยภาพพลเมือง
- ยุทธศาสตร์องค์การบริหารส่วนตำบลเขาสวนกวางที่ ๓ ยุทธศาสตร์การพัฒนาด้านคุณภาพชีวิต
- แผนงานงานบริหารงานคลัง

ที่	โครงการ	วัตถุประสงค์	เป้าหมาย ผลผลิตของ โครงการ	งบประมาณและที่ผ่านมา						ตัวชี้วัด (KPI)	ผลลัพธ์ที่คาด ว่าจะได้รับ	หน่วยงาน ที่รับผิดชอบ
				๒๕๖๑ (บาท)	๒๕๖๒ (บาท)	๒๕๖๓ (บาท)	๒๕๖๔ (บาท)	๒๕๖๕ (บาท)	รวม (บาท)			
๑.	โครงการปรับปรุงและพัฒนาแผนที่ภาษีและทะเบียนทรัพย์สินฯ	เพื่อเป็นค่าใช้จ่ายในการปรับปรุงข้อมูลแผนที่ภาษีและทะเบียนทรัพย์สินให้ตรงตามวาระที่ดินปัจจุบัน	ได้ข้อมูลที่ดินในระบบแผนที่ภาษี LTAX๓๐๐๐ ที่ปรับปรุงตรงกับข้อมูลจากระที่ดิน	-	๘๐,๐๐๐	๘๐,๐๐๐	๘๐,๐๐๐	๘๐,๐๐๐	๘๐,๐๐๐	ร้อยละ ๙๐ ปรับปรุงข้อมูลที่ดินในระบบแผนที่ภาษีฯ	สามารถพัฒนาแผนที่ภาษีและทะเบียนทรัพย์สิน	กองคลัง

รายละเอียดโครงการพัฒนา

แผนพัฒนาท้องถิ่น(๒๕๖๑ - ๒๕๖๕)

แบบ ผ.02

องค์การบริหารส่วนตำบลเขาหลวง อำเภอเขาหลวง

- ยุทธศาสตร์จังหวัดที่ ๒ การพัฒนาคุณภาพคนและสังคมที่มีคุณภาพ
 - ยุทธศาสตร์การพัฒนาขององค์การปกครองส่วนท้องถิ่นในเขตจังหวัดขอนแก่นที่ ๓ การพัฒนาการศึกษาและศักยภาพพลเมือง
 - ยุทธศาสตร์องค์การบริหารส่วนตำบลเขาหลวงที่ ๓ ยุทธศาสตร์การพัฒนาด้านคุณภาพชีวิต
- แผนงานการรักสุขภาพสงบภายใน

ที่	โครงการ	วัตถุประสงค์	เป้าหมาย ผลผลิตของ โครงการ	งบประมาณและที่ผ่านมา					ตัวชี้วัด (KPI)	ผลลัพธ์ที่คาดว่าจะ จะได้รับ	หน่วยงาน ที่รับผิดชอบ
				๒๕๖๑ (บาท)	๒๕๖๒ (บาท)	๒๕๖๓ (บาท)	๒๕๖๔ (บาท)	๒๕๖๕ (บาท)			
๑.	โครงการตั้งจุดตรวจ และจุดบริการ ประชาชน	เพื่อให้ประชาชนมีความรู้ เกี่ยวกับความปลอดภัยและ ช่วยเหลือเด็กจมน้ำ	๑ กลุ่ม	-	๓๐,๐๐๐	๓๐,๐๐๐	๓๐,๐๐๐	๓๐,๐๐๐	จำนวนร้อยละ ๕๐ ของ ผู้เข้าร่วม โครงการ	ผู้เข้าร่วมการ ฝึกอบรมมีความรู้ เกี่ยวกับความปลอดภัย และช่วยเหลือเด็ก จมน้ำ	-สำนักปลัด
๒.	โครงการฝึกอบรม อาสาสมัครป้องกันภัย	เพื่อให้ผู้อบรมมีทักษะใน การป้องกันชีวิตและ ทรัพย์สินภายในชุมชน	๑ กลุ่ม	-	๑๐๐,๐๐๐	๑๐๐,๐๐๐	๑๐๐,๐๐๐	๑๐๐,๐๐๐	จำนวนร้อยละ ๕๐ ของ ผู้เข้าร่วม โครงการ	ผู้ผ่านการอบรม สามารถนำความรู้ ไปใช้ในการป้องกัน ชีวิตและทรัพย์สิน ภายในชุมชน	-สำนักปลัด

๓	โครงการป้องกันและแก้ไขปัญหายาเสพติด อำเภอเขาสวนกวาง ประจำปีงบประมาณ ๒๕๖๓	เพื่อแก้ไขปัญหาและป้องกันการระบาดของยาเสพติด อำเภอเขาสวนกวาง	ประชาชนในเขต อำเภอเขาสวนกวาง จำนวน ๖ หมู่บ้าน	-	๓๐,๐๐๐	๓๐,๐๐๐	๓๐,๐๐๐	๓๐,๐๐๐	จำนวนร้อยละ ผู้เข้าร่วมโครงการ	ประชาชนในตำบล ทั้ง ๖ หมู่บ้านได้รับประโยชน์จากการฝึกอบรม	สำนักปลัด
---	--	--	---	---	--------	--------	--------	--------	--------------------------------	--	-----------

4. ทุนอุดหนุน...
 100,000 บาท
 จำนวน...
 ...
 ...

รายละเอียดโครงการพัฒนา

แผนพัฒนาท้องถิ่น (๒๕๖๑ - ๒๕๖๕)

องค์การบริหารส่วนตำบลเขาสามกวาง อำเภอเขาสามกวาง

แบบ ผ.02

- ยุทธศาสตร์จังหวัดที่ ๒ การพัฒนาคุณภาพคนและสังคมที่มีคุณภาพ
- ยุทธศาสตร์การพัฒนาขององค์กรปกครองส่วนท้องถิ่นในเขตจังหวัดขอนแก่นที่ ๓ การพัฒนาการศึกษาและศักยภาพพลเมือง
- ยุทธศาสตร์ อปท.ที่ ๕ ยุทธศาสตร์การบริหารจัดการบ้านเมืองที่ดี
- แผนงานสร้างความเข้มแข็งของชุมชน

ที่	โครงการ	วัตถุประสงค์	เป้าหมาย ผลผลิตของโครงการ	งบประมาณและที่ประมาณ					ตัวชี้วัด (KPI)	ผลลัพธ์ที่คาดว่าจะได้รับ	หน่วยงาน ที่รับผิดชอบ
				๒๕๖๑ (บาท)	๒๕๖๒ (บาท)	๒๕๖๓ (บาท)	๒๕๖๔ (บาท)	๒๕๖๕ (บาท)			
๑	โครงการฝึกอบรมพัฒนาศักยภาพคณะกรรมการการจัดทำแผนพัฒนาท้องถิ่น	เพื่อพัฒนาความรู้ความเข้าใจในการจัดทำแผนพัฒนาท้องถิ่นให้ทันกับระเบียบปัจจุบัน	คณะกรรมการพัฒนาพื้นที่องค์กรปกครองส่วนท้องถิ่นทั้ง ๓ คณะฯ	-	-	๒๐,๐๐๐	๒๐,๐๐๐	๑๐,๐๐๐	จัดอบรม จำนวน ๑ ครั้ง	คณะกรรมการพัฒนาแผนท้องถิ่น ได้มีความรู้เข้าใจในขั้นตอนกระบวนการมากยิ่งขึ้น	-สำนักปลัด
๒	โครงการฝึกอบรมป้องกันและช่วยเหลือเด็กจมน้ำ	เพื่อให้ประชาชนมีความรู้เกี่ยวกับความปลอดภัยและช่วยเหลือเด็กจมน้ำ	๑ กลุ่ม	-	๓๐,๐๐๐	๓๐,๐๐๐	๓๐,๐๐๐	๓๐,๐๐๐	จำนวนร้อยละ๘๐ ของผู้เข้าร่วมโครงการ	ผู้เข้าร่วมการฝึกอบรมมีความรู้เกี่ยวกับความปลอดภัยและช่วยเหลือเด็กจมน้ำ	-สำนักปลัด

รายละเอียดโครงการพัฒนา
แผนพัฒนาท้องถิ่น (๒๕๖๑ - ๒๕๖๕)
องค์การบริหารส่วนตำบลเขาสวนกวาง อำเภอเขาสวนกวาง

- ยุทธศาสตร์จังหวัดที่ ๒ การพัฒนาคุณภาพคนและสังคมที่มีคุณภาพ
- ยุทธศาสตร์การพัฒนาขององค์การปกครองส่วนท้องถิ่นในเขตจังหวัดขอนแก่นที่ ๓ การพัฒนาการศึกษาและศักยภาพพลเมือง
- ยุทธศาสตร์องค์การบริหารส่วนตำบลเขาสวนกวางที่ ๓ ยุทธศาสตร์การพัฒนาด้านคุณภาพชีวิต
- แผนงานสร้างความเข้มแข็งของชุมชน

ที่	โครงการ	วัตถุประสงค์	เป้าหมาย ผลผลิตของ โครงการ	งบประมาณและที่ผ่านมา					ตัวชี้วัด (KPI)	ผลลัพธ์ที่คาดว่าจะได้รับ	หน่วยงาน รับผิดชอบ	
				๒๕๖๑ (บาท)	๒๕๖๒ (บาท)	๒๕๖๓ (บาท)	๒๕๖๔ (บาท)	๒๕๖๕ (บาท)				
๓.	โครงการศึกษาดูงานตาม แนวทางพระราชดำริฯ และหลักปรัชญา เศรษฐกิจพอเพียง ศาสตร์พระราชสู่การ พัฒนาอย่างยั่งยืน	๑.เพื่อขยายองค์ความรู้ ตามแนวพระราชดำริและ ปรัชญาเศรษฐกิจพอเพียง ในพื้นที่โครงการอื่น เนืองมาจากพระราชดำริ ให้แก่ประชาชนในพื้นที่ ๒.เพื่อให้ประชาชนได้ ศึกษาดูงานโครงการ ศาสตร์พระราชสู่การ พัฒนาอย่างยั่งยืนตาม แนวทางพระราชดำริฯ	๑. ประชาชน ทั่วไปและ เกษตรกร ๒.ผู้บริหาร ท้องถิ่น,สมาชิก สภาท้องถิ่น, ข้าราชการ พนักงานส่วน ท้องถิ่นและ ลูกจ้างในสังกัด ตำบลเขาสวน กวาง	-	๓๕๐,๐๐	๓๕๐,๐๐	๓๕๐,๐๐	๓๕๐,๐๐	๓๕๐,๐๐	จำนวนร้อยละ ๕๐ ของ ผู้เข้าร่วม โครงการ	๑.ประชาชนทั่วไปได้ มีประสบการณ์และ นำความรู้มาพัฒนา ต่อยอดให้มีความ ชีวิตที่ดี ๒.ผู้บริหารท้องถิ่น, สมาชิกสภาท้องถิ่น, ข้าราชการพนักงาน ส่วนท้องถิ่นและ ลูกจ้างได้รับการ พัฒนาทักษะ ประสบการณ์มาปรับ ใช้ในการปฏิบัติงาน ในพื้นที่	-สำนักปลัด

รายละเอียดโครงการพัฒนา
แผนพัฒนาท้องถิ่น (๒๕๖๑ - ๒๕๖๕)

องค์การบริหารส่วนตำบลเขาสวนกวาง อำเภอเขาสวนกวาง

- ยุทธศาสตร์จังหวัดที่ ๒ การพัฒนาคุณภาพคนและสังคมที่มีคุณภาพ
- ยุทธศาสตร์การพัฒนาขององค์กรปกครองส่วนท้องถิ่นในเขตจังหวัดขอนแก่นที่ ๓ การพัฒนาการศึกษาและศักยภาพพลเมือง
- ยุทธศาสตร์องค์การบริหารส่วนตำบลเขาสวนกวางที่ ๓ ยุทธศาสตร์การพัฒนาคุณภาพชีวิต
- แผนงานสร้างความเข้มแข็งของชุมชน

ที่	โครงการ	วัตถุประสงค์	เป้าหมาย ผลผลิตของ โครงการ	งบประมาณและที่ผ่านมา					ตัวชี้วัด (KPI)	ผลลัพธ์ที่คาดว่าจะได้รับ	หน่วยงาน ที่รับผิดชอบ
				๒๕๖๑ (บาท)	๒๕๖๒ (บาท)	๒๕๖๓ (บาท)	๒๕๖๔ (บาท)	๒๕๖๕ (บาท)			
๔.	โครงการจัดตั้งจุดจำหน่ายน้ำถาวร	เพื่อให้มีจุดจำหน่ายน้ำสำหรับประชาชนเมื่อเกิดภัยแล้ง	จัดตั้งจุดบริการแจกจ่ายน้ำถาวร ๑ จุด	-	๓๐,๐๐๐	๓๐,๐๐๐	๓๐,๐๐๐	๓๐,๐๐๐	จำนวนร้อยละ ๕๐ ของ ประชาชน	ประชาชนไม่ได้รับการแจกจ่ายน้ำได้อย่างสะดวกรวดเร็วเมื่อเกิดภัยแล้ง	-สำนักปลัด
๕.	โครงการจัดตั้งชุมชนเฉลิมพระเกียรติฯ	-เพื่อจัดตั้งชุมชนเฉลิมพระเกียรติฯ -เพื่อแสดงออกถึงความจงรักภักดีต่อสถาบันพระมหากษัตริย์	จัดตั้งชุมชนเฉลิมพระเกียรติฯ อย่างน้อย ๒ ชุมชน	-	๑๔๘,๐๐๐	๑๔๘,๐๐๐	๑๔๘,๐๐๐	๑๔๘,๐๐๐	ร้อยละ ๕๐ ของประชาชน	ประชาชนร่วมแสดงความรักภักดี	-สำนักปลัด

รายละเอียดโครงการพัฒนา
รายพัฒนาท้องถิ่น (๒๕๖๑ - ๒๕๖๕)
แผนพัฒนาท้องถิ่น (๒๕๖๑ - ๒๕๖๕)
องค์การบริหารส่วนตำบลเขาหลวง อำเภอเขาหลวง

แบบ ผ.02

- ยุทธศาสตร์จังหวัดที่ ๒ การพัฒนาคุณภาพคนและสังคมที่มีคุณภาพ
 - ยุทธศาสตร์การพัฒนาขององค์กรปกครองส่วนท้องถิ่นในเขตจังหวัดขอนแก่นที่ ๓ การพัฒนาการศึกษาและศักยภาพพลเมือง
 - ยุทธศาสตร์องค์การบริหารส่วนตำบลเขาหลวงที่ ๓ ยุทธศาสตร์การพัฒนาด้านคุณภาพชีวิต
- แผนงานสร้างเสริมเข้มแข็งของชุมชน

ที่	โครงการ	วัตถุประสงค์	เป้าหมาย ผลผลิตของ โครงการ	งบประมาณและที่ผ่านมา						ตัวชี้วัด (KPI)	ผลลัพธ์ที่คาดว่าจะได้รับ	สำนักปลัด ที่รับผิดชอบ
				๒๕๖๑ (บาท)	๒๕๖๒ (บาท)	๒๕๖๓ (บาท)	๒๕๖๔ (บาท)	๒๕๖๕ (บาท)	จำนวนร้อยละ ๕๐ ของ ผู้เข้าร่วม โครงการ			
๖.	โครงการฝึกอบรมอาสาสมัครสร้างจิตสำนึกเพื่อต่อต้านยาเสพติดในชุมชน	เพื่อให้เด็ก เยาวชน ประชาชนทั่วไปมีจิตสำนึกห่วงใยในการต่อต้านยาเสพติด	๑๐๐คน	-	๕๐,๐๐๐	๕๐,๐๐๐	๕๐,๐๐๐	๕๐,๐๐๐	จำนวนร้อยละ ๕๐ ของผู้เข้าร่วมโครงการ	เด็ก เยาวชน ประชาชนทั่วไปที่เข้าผ่านการฝึกอบรมมีจิตสำนึก		
๗.	โครงการฝึกอบรมศึกษาทางด้านจริยธรรมวัฒนธรรมประเพณีต่างๆ	เพื่อให้ได้ศึกษาด้านจิตประเพณีต่างๆ	ประชาชนทั่วไปและผู้ปฏิบัติงานหมู่บ้านจำนวน ๖ หมู่บ้าน	-	๒๐๐,๐๐๐	๒๐๐,๐๐๐	๒๐๐,๐๐๐	๒๐๐,๐๐๐	จำนวนร้อยละ ๕๐ ของผู้เข้าร่วมโครงการ	ประชาชนมีจิตสำนึกด้านจริยธรรมและคุณธรรมเพื่อให้รู้ถึงวัฒนธรรมอันดี ส่งเสริมอนุรักษ์ภูมิปัญญาท้องถิ่น	สำนักปลัด	

รายละเอียดโครงการพัฒนา

แผนพัฒนาท้องถิ่น (๒๕๖๑ - ๒๕๖๕)

องค์การบริหารส่วนตำบลเขาหลวง อำเภอเขาหลวง

- ยุทธศาสตร์จังหวัดที่ ๒ การพัฒนาคุณภาพคนและสังคมที่มีคุณภาพ
- ยุทธศาสตร์การพัฒนาขององค์การปกครองส่วนท้องถิ่นในเขตจังหวัดขอนแก่นที่ ๓ การพัฒนาการศึกษาและศักยภาพเมือง
- ยุทธศาสตร์องค์การบริหารส่วนตำบลเขาหลวงที่ ๓ ยุทธศาสตร์การพัฒนาด้านคุณภาพชีวิต
- แผนงานสร้างเสริมเข้มแข็งของชุมชน

แบบ ผ.02

๘.	โครงการฝึกอบรมอาชีพกลุ่มสตรี	เพื่อให้ประชาชนและกลุ่มอาชีพมีทักษะ	ประชาชนทั่วไป และผู้นำหมู่บ้าน คณะกรรมการหมู่บ้านจำนวน ๖ หมู่บ้าน	-	๕๐,๐๐๐	๕๐,๐๐๐	๕๐,๐๐๐	๕๐,๐๐๐	๕๐,๐๐๐	๕๐,๐๐๐	จำนวนร้อยละ ๕๐ ของ ผู้เข้าร่วม โครงการ	เพื่อให้ผู้อบรมมีรายได้เสริม	สำนักปลัด
๙.	โครงการจัดกิจกรรมวันผู้สูงอายุ ประจำปี ๒๕๖๓	เพื่ออนุรักษ์ วันผู้สูงอายุ และวันครอบครัวเพื่ออนุรักษ์ประเทศไทยให้สืบไป	๑ ครั้ง	-	๕๐,๐๐๐	๕๐,๐๐๐	๕๐,๐๐๐	๕๐,๐๐๐	๕๐,๐๐๐	จำนวนร้อยละ ๕๐ ของ ผู้เข้าร่วม โครงการ	ประชาชนเข้าร่วมกิจกรรมสืบทอดประเพณี	สำนักปลัด	

รายละเอียดโครงการพัฒนา
แผนพัฒนาท้องถิ่น (๒๕๖๑ - ๒๕๖๕)
องค์การบริหารส่วนตำบลเขาสวนกวาง อำเภอเขาสวนกวาง

แบบ ผ.02

- ยุทธศาสตร์จังหวัดที่ ๒ การพัฒนาคุณภาพคนและสังคมที่มีคุณภาพ
 - ยุทธศาสตร์การพัฒนาขององค์กรปกครองส่วนท้องถิ่นในเขตจังหวัดขอนแก่นที่ ๓ การพัฒนาการศึกษาและศักยภาพพลเมือง
 - ยุทธศาสตร์องค์การบริหารส่วนตำบลเขาสวนกวางที่ ๕ ยุทธศาสตร์การบริหารจัดการบ้านเมืองที่ดี
- ▶ แผนงานการเกษตร

ที่	โครงการ	วัตถุประสงค์	เป้าหมายโครงการ	งบประมาณและที่ผ่านมา					ตัวชี้วัด (KPI)	ผลลัพธ์ที่คาดว่าจะได้รับ	หน่วยงานที่รับผิดชอบ
				๒๕๖๑ (บาท)	๒๕๖๒ (บาท)	๒๕๖๓ (บาท)	๒๕๖๔ (บาท)	๒๕๖๕ (บาท)			
๑.	โครงการสนับสนุนการดำเนินงานโครงการอนุรักษ์พันธุกรรมพืชอันเนื่องมาจากพระราชดำริสมเด็จพระเทพรัตนราชสุดาฯ	เพื่อดำเนินการตามโครงการอนุรักษ์ทรัพยากรธรรมชาติ และสิ่งแวดล้อมตามแนวทางพระราชดำริ	- ประชาชนทั่วไปและผู้เข้าหมู่บ้าน คณะกรรมการหมู่บ้านจำนวน ๖ หมู่บ้านๆ	-	๕๐,๐๐๐	๕๐,๐๐๐	๕๐,๐๐๐	๕๐,๐๐๐	ร้อยละ๕๐ ของจำนวนประชาชนที่สมัครใจเข้าร่วมๆ	ประชาชนตระหนักถึงความสำคัญของการอนุรักษ์พันธุกรรมพืชฯ	สำนักงานปลัด
๒	โครงการรณรงค์ความงามอยู่อย่างสุภาพลดต้นแบบเมืองสิ่งแวดล้อมดี	เพื่อสร้างจิตสำนึกในการอนุรักษ์สิ่งแวดล้อม	- ประชาชนทั่วไปและผู้เข้าหมู่บ้าน คณะกรรมการหมู่บ้านจำนวน ๖ หมู่บ้านๆ	-	๑๐,๐๐๐	๑๐,๐๐๐	๑๐,๐๐๐	๑๐,๐๐๐	ร้อยละ๕๐ ของจำนวนประชาชนที่สมัครใจเข้าร่วม	ประชาชนมีส่วนร่วมในการอนุรักษ์สิ่งแวดล้อมเพิ่มขึ้น	สำนักงานปลัด

๓	โครงการส่งเสริมรายได้จากขยะมูลฝอย	เพื่อบริหารจัดการขยะมูลฝอย ครัวเรือน	- ประชาชนทั่วไปและผู้ประกอบการหมู่บ้าน - หมู่บ้าน - หมู่บ้าน	-	๓๐,๐๐๐	๓๐,๐๐๐	๓๐,๐๐๐	๓๐,๐๐๐	ร้อยละ ๕๐ ของจำนวนที่สมัครใจเข้าร่วม	ไม่เกิดขยะมูลฝอย สิ่งแวดล้อม สุขุมรอบรู้	สำนักปลัด
---	-----------------------------------	--------------------------------------	--	---	--------	--------	--------	--------	--------------------------------------	--	-----------

บัญชีครุภัณฑ์

แบบ ผ.03

แผนพัฒนาท้องถิ่น (๒๕๖๑ - ๒๕๖๕)

ชื่อ องค์การบริหารส่วนตำบลเขาสวนกวาง อำเภอเขาสวนกวาง จังหวัดขอนแก่น

ที่	แผนงาน	หมวด	ประเภท	เป้าหมาย (ผลผลิตของ ครุภัณฑ์)	งบประมาณและที่ผ่านมา					หน่วยงานที่ รับผิดชอบหลัก	
					๒๕๖๑ (บาท)	๒๕๖๒ (บาท)	๒๕๖๓ (บาท)	๒๕๖๔ (บาท)	๒๕๖๕ (บาท)		
๑	บริหารงานทั่วไป	ครุภัณฑ์	ยานพาหนะ	รถยนต์ส่วนบุคคล	-	-	๕๕๐,๐๐ ๐	๕๕๐,๐๐๐	๕๕๐,๐๐๐	๐	สำนักงานปลัด
๒	บริหารงานทั่วไป	ครุภัณฑ์	ครุภัณฑ์ คอมพิวเตอร์	คอมพิวเตอร์ สำหรับงานระบบ สารสนเทศจำนวน ๓ เครื่อง	-	-	๖๐,๐๐๐	๖๐,๐๐๐	๖๐,๐๐๐	๖๐,๐๐๐	สำนักงานปลัด
๓	บริหารงานทั่วไป	ครุภัณฑ์	ครุภัณฑ์ คอมพิวเตอร์	คอมพิวเตอร์ สำหรับงานระบบ สารสนเทศจำนวน ๓ เครื่อง	-	-	๖๐,๐๐๐	๖๐,๐๐๐	๖๐,๐๐๐	๖๐,๐๐๐	สำนักงานปลัด
๔	รักษาความสงบ ภายใน	ครุภัณฑ์	ครุภัณฑ์ ๑ ค รู ี อ ง ดับเพลิง	ซื้อดับเพลิงจำนวน ๑ เครื่อง ๒ ตัว	-	-	๑๐,๐๐๐	๑๐,๐๐๐	๑๐,๐๐๐	๑๐,๐๐๐	สำนักงานปลัด
๕	รักษาความสงบ ภายใน	ครุภัณฑ์	ครุภัณฑ์ ๑ ค รู ี อ ง ดับเพลิง	ซื้อดับเพลิงจำนวน ๔ ชุด	-	-	๑๐,๐๐๐	๑๐,๐๐๐	๑๐,๐๐๐	๑๐,๐๐๐	สำนักงานปลัด
๖	บริหารงานทั่วไป	ครุภัณฑ์	ครุภัณฑ์ สำนักงาน	ถังน้ำแบบโพลีเมอร์ กلاس ขนาด	-	-	๑๔,๐๐๐	๑๔,๐๐๐	๑๔,๐๐๐	๑๔,๐๐๐	สำนักงานปลัด

๕	บริหารงานทั่วไป	ศาสตราจารย์	สำนักงาน	ตำแหน่งงาน	-	-	๑๐๐,๐๐๐	๕๐,๐๐๐	๕๐,๐๐๐	สำนักงานปลัด
๘	บริหารงานทั่วไป	ศาสตราจารย์	ศาสตราจารย์	ศาสตราจารย์ ตำแหน่งงาน ๑	-	-	๕๐,๐๐๐	๕๐,๐๐๐	๕๐,๐๐๐	สำนักงานปลัด
				๒๐,๐๐๐ สิทธิ ๒ ปี						

บัญชีครุภัณฑ์

แผนพัฒนาท้องถิ่น (๒๕๖๑ – ๒๕๖๕)

ชื่อ องค์การบริหารส่วนตำบลเขาหลวงทาง อำเภอลำปาง จังหวัดขอนแก่น

ที่	แผนงาน	หมวด	ประเภท	เป้าหมาย (ผลผลิตของ ครุภัณฑ์)	งบประมาณและที่ผ่านมา					หน่วยงานที่ รับผิดชอบหลัก
					๒๕๖๑ (บาท)	๒๕๖๒ (บาท)	๒๕๖๓ (บาท)	๒๕๖๔ (บาท)	๒๕๖๕ (บาท)	
๙.	การศึกษา	ครุภัณฑ์	ครุภัณฑ์ สำนักงาน	เครื่องปริ้นเตอร์	-	-	๒๐,๐๐๐	๒๐,๐๐๐	๑๐,๐๐๐	กองการศึกษาฯ
๑๐.	บริหารงานทั่วไป	ครุภัณฑ์	ครุภัณฑ์ สำนักงาน	เครื่องโทรศัพท์รวม ถึงเครื่องโทรศัพท์ ภายในและโทรศัพท์ มือถือ	-	-	๕๐,๐๐๐	๕๐,๐๐๐	๕๐,๐๐๐	สำนักงานปลัด
๑๑.	สร้างความเข้มแข็ง ของชุมชน	ครุภัณฑ์ ที่ดินและ สิ่งก่อสร้าง	ครุภัณฑ์ อื่น	ตู้แม่เหล็กพระภิกษุ ยกริม อย่างน้อย ๒ ตู้	-	๑๕๐,๐๐๐	๑๕๐,๐๐๐	๑๕๐,๐๐๐	๑๕๐,๐๐๐	สำนักงานปลัด
๑๒	แผนงานรักษา ความสงบภายใน	ครุภัณฑ์	ครุภัณฑ์ การเกษตร	เสื้อยมนต์ขนาดไม่ น้อยกว่า ๒ แขนง จำนวน ๒ เครื่อง	-	-	๒๐,๐๐๐	๒๐,๐๐๐	-	สำนักงานปลัด
๑๓	แผนงานรักษา ความสงบภายใน	ครุภัณฑ์	ครุภัณฑ์ การเกษตร	เสื้อยมนต์ติดกิ่งไม้สูง จำนวน ๒ เครื่อง	-	-	๑๕,๐๐๐	๑๕,๐๐๐	-	สำนักงานปลัด
๑๔	แผนงานรักษา ความสงบภายใน	ครุภัณฑ์	ครุภัณฑ์ สำนักงาน	วิทยุติดคอสื่อสารแบบ พกพาจำนวน ๖ ตัว	-	-	๓๖,๐๐๐	๓๖,๐๐๐	-	สำนักงานปลัด
๑๕	แผนงานบริหารงาน	ครุภัณฑ์	ครุภัณฑ์	ถังน้ำใบเบอร์กลาส	-	-	๑๔,๕๐๐	๑๔,๕๐๐	๑๔,๕๐๐	สำนักงานปลัด

	หักไป		อื่น	ขนาด ๒,๐๐๐ ลิตร จำนวน ๒ ถัง						
๑๖	แผนงานบริหารงาน หักไป	ค่าครูภัณฑ์	ค่าครูภัณฑ์ อื่น	ปีงบประมาณ ๒๕๖๓ ติดตั้ง จำนวน ๒ เครื่อง	-	-	๓๐,๐๐๐	๓๐,๐๐๐	๓๐,๐๐๐	สำนักปลัด

บัญชีครุภัณฑ์

แผนพัฒนาท้องถิ่น (๒๕๖๑ - ๒๕๖๕)

ชื่อ องค์การบริหารส่วนตำบลเขาสวนกวาง อำเภอเขาสวนกวาง จังหวัดขอนแก่น

ที่	แผนงาน	หมวด	ประเภท	เป้าหมาย (คุณสมบัติของ ครุภัณฑ์)	งบประมาณและที่นำมา					หน่วยงานที่ รับผิดชอบหลัก	
					๒๕๖๑ (บาท)	๒๕๖๒ (บาท)	๒๕๖๓ (บาท)	๒๕๖๔ (บาท)	๒๕๖๕ (บาท)		
๑๗	บริหารงานทั่วไป เกี่ยวกับคณะและ ชุมชน	ค่าครุภัณฑ์ ที่ดิน และสิ่งก่อสร้าง	ครุภัณฑ์ สำนักงาน	เครื่องปรับอากาศ ขนาด๑๔,๐๐๐บีทียู			๒๖,๗๐๐				
๑๘	บริหารงานทั่วไป เกี่ยวกับคณะและ ชุมชน	ค่าครุภัณฑ์ ที่ดิน และสิ่งก่อสร้าง	ครุภัณฑ์ ก่อสร้าง	เครื่องเชื่อมโลหะ ๒๐๐ A ระบบ อิมเมอร์เตอร์			๗,๖๕๐				
๑๙	บริหารงานทั่วไป เกี่ยวกับคณะและ ชุมชน	ค่าครุภัณฑ์ ที่ดิน และสิ่งก่อสร้าง	ครุภัณฑ์ ก่อสร้าง	เครื่องตัดไม้รุ่น BERGIN หรือ เครื่องยนต์ SAKARI			๑๓,๕๐๐				
๒๐	บริหารงานทั่วไป เกี่ยวกับคณะและ ชุมชน	ค่าครุภัณฑ์ ที่ดิน และสิ่งก่อสร้าง	ครุภัณฑ์ ก่อสร้าง	เครื่องเย็บ หรือ เครื่องตัด ๑๔ นิ้ว รุ่น ๒๔๑๔ NID			๖,๒๐๐				
๒๑	บริหารงานทั่วไป เกี่ยวกับคณะและ ชุมชน	ค่าครุภัณฑ์ ที่ดิน และสิ่งก่อสร้าง	ครุภัณฑ์ ก่อสร้าง	เลื่อยวงเลื่อยไฟฟ้า BOSCK รุ่น GKS ๒๓๕			๕,๒๐๐				
๒๒	บริหารงานทั่วไป เกี่ยวกับคณะและ ชุมชน	ค่าครุภัณฑ์ ที่ดิน และสิ่งก่อสร้าง	ครุภัณฑ์ ก่อสร้าง	เพนไดรระบบ สายไฟเบอร์กลาส ๖๐ เมตร			๑,๒๐๐				

ส่วนที่ ๔

การติดตามและประเมินผล

การจัดทำแผนพัฒนาสามปี ตามระเบียบกระทรวงมหาดไทยว่าด้วยการจัดทำและประสานแผนพัฒนาท้องถิ่น พ.ศ. ๒๕๔๘ และแก้ไขเพิ่มเติม (ฉบับที่๓) พ.ศ.๒๕๖๑ เป็นแผนพัฒนาเศรษฐกิจและสังคมของท้องถิ่น ซึ่งจำเป็นต้องกำหนดแนวทางการพัฒนาให้แผนพัฒนาท้องถิ่นตอบสนองต่อปัญหา ความต้องการ และศักยภาพขององค์การบริหารส่วนตำบล รวมทั้งสอดคล้องกับแผนพัฒนาจังหวัดขอนแก่นแบบบูรณาการ และแผนพัฒนากลุ่มจังหวัด ตลอดจนทั้งแผนพัฒนาเศรษฐกิจและสังคมแห่งชาติและนโยบายของรัฐบาล และแผนยุทธศาสตร์การพัฒนาท้องถิ่น ดังนั้นการนำแผนพัฒนาไปสู่การปฏิบัติจึงสามารถแบ่งเป็น ๔ แนวทางดังนี้

๑. องค์การบริหารส่วนตำบลเขาสวนวางดำเนินการเองโดยการแปลงแนวทางการพัฒนาและโครงการจากแผนยุทธศาสตร์พัฒนานำไปจัดทำแผนพัฒนาองค์การบริหารส่วนตำบล ๕ ปี แล้วองค์การบริหารส่วนตำบลเขาสวนวางดำเนินการปฏิบัติเพื่อบรรลุจุดประสงค์ของแผนงาน/โครงการ
๒. การสนับสนุนให้หน่วยงานราชการอื่นหรือองค์กรปกครองส่วนท้องถิ่นอื่น หรือองค์กรเอกชนเป็นผู้ดำเนินงานในกรณีที่องค์การบริหารส่วนตำบลไม่มีความพร้อมหรือมีศักยภาพเพียงพอและมีหน่วยงานหรือองค์กรอื่นที่มีศักยภาพและมีความพร้อมที่จะดำเนินงานมากกว่า
๓. การร่วมมือกับหน่วยงานหรือองค์กรปกครองส่วนท้องถิ่นอื่นหรือองค์กรเอกชนอื่นในการดำเนินงานในกรณีที่ปฏิบัติงานจะต้องเกี่ยวข้องกับหน่วยงานหรือองค์กรโดยอาจดำเนินงานในรูปแบบหุ้นส่วนสหการหรือคณะทำงานหรือคณะกรรมการ
๔. การประสานหน่วยงานหรือองค์กรปกครองส่วนท้องถิ่นหรือองค์กรเอกชนอื่นเป็นผู้จัดสรรงบประมาณและการดำเนินการตามแบบแผนงานเพื่อให้บรรลุเป้าหมายตามแนวทางที่กำหนดไว้ในแผนยุทธศาสตร์การพัฒนาขององค์การบริหารส่วนตำบลเขาสวนวางโดยผ่านความเห็นชอบจากผู้บริหารท้องถิ่น และคณะกรรมการพัฒนาคณะกรรมการประสานการพัฒนาและผู้ว่าราชการจังหวัด ตามลำดับ

หน่วยงานดำเนินการตามแผนพัฒนาท้องถิ่น

กำหนดหน่วยงานผู้รับผิดชอบในการดำเนินงานตามแผนพัฒนาท้องถิ่น โดยการกำกับดูแลของปลัดองค์การบริหารส่วนตำบล และคณะผู้บริหารฯ ดังนี้

- (๑) สำนักงานปลัดองค์การบริหารส่วนตำบล
- (๒) กองคลัง
- (๓) กองช่าง
- (๔) กองการศึกษา ศาสนาและวัฒนธรรม

การติดตามประเมินผล

ตามระเบียบกระทรวงมหาดไทยว่าด้วยการจัดทำและประสานแผนพัฒนาขององค์กรปกครองส่วนท้องถิ่น พ.ศ.๒๕๔๘ และแก้ไขเพิ่มเติม(ฉบับที่๓) พ.ศ.๒๕๖๑ ข้อ ๑๓ กำหนดให้ผู้บริหารท้องถิ่นแต่งตั้งคณะกรรมการติดตามแผนประเมินผลแผนพัฒนาท้องถิ่น ประกอบด้วย

๑. นายเฉลิมศักดิ์ กิจเจริญสุจริต	สมาชิกสภา อบต. หมู่ที่ ๓	กรรมการ
๒. นางรุ่งรัตน์ นามศรีฐาน	สมาชิกสภา อบต. หมู่ที่ ๑๑	กรรมการ
๓. นางทรงศรี ดวงพิลา	สมาชิกสภา อบต. หมู่ที่ ๙	กรรมการ
๔. นายเดือน แก้วกพาน	ผู้แทนประชาคมท้องถิ่น	กรรมการ
๕. นายปัญญา สนธินอก	ผู้แทนประชาคมท้องถิ่น	กรรมการ
๖. ผอ.รร.บ้านนาค้อ	ผู้แทนส่วนราชการ	กรรมการ

๗. ท้องถิ่นอำเภอเขาสวนกวาง	ผู้แทนส่วนราชการ	กรรมการ
๘. ว่าที่ ร.อ.สุเพชร สุขเกษม	ผู้ทรงคุณวุฒิ	กรรมการ
๙. นายสุรัตน์ สุทธิ	ผู้ทรงคุณวุฒิ	กรรมการ
๑๐. นางศกมลภัทร ศิริจันทร์	หัวหน้าสำนักปลัด อบต.เขาสวนกวาง	กรรมการ
๑๑. ว่าที่ ร.ต.อภิชาติ บุญไสย นักวิเคราะห์		กรรมการ

คณะกรรมการติดตามและประเมินผลแผนพัฒนาท้องถิ่น มีอำนาจหน้าที่ดังนี้
 โดยให้คณะกรรมการเลือกกรรมการหนึ่งคนทำหน้าที่ประธานคณะกรรมการ และกรรมการอีกหนึ่งคน ทำหน้าที่
 เลขานุการของคณะกรรมการ คณะกรรมการติดตามและประเมินผลแผนพัฒนาท้องถิ่น ให้มีวาระอยู่ในตำแหน่ง
 คราวละสองปีและอาจได้รับคัดเลือกอีกได้ คณะกรรมการติดตามและประเมินผลแผนพัฒนาท้องถิ่น มีอำนาจ
 หน้าที่ ดังนี้

๑. กำหนดแนวทาง วิธีการในการติดตามและประเมินผลแผนพัฒนา
๒. ดำเนินการติดตามและประเมินผลแผนพัฒนา
๓. รายงานผลและเสนอความเห็น ซึ่งได้จากการติดตามและประเมินผลแผนพัฒนาต่อผู้บริหาร
 ท้องถิ่น เพื่อให้ผู้บริหารท้องถิ่นเสนอต่อสภาท้องถิ่น และคณะกรรมการพัฒนาท้องถิ่น พร้อมทั้งประกาศผลการ
 ติดตามและประเมินผลแผนพัฒนาให้ประชาชนในท้องถิ่นทราบในที่เปิดเผยภายในสิบห้าวันนับแต่วันรายงานผล
 และเสนอความเห็นดังกล่าวและต้องปิดประกาศไว้เป็นระยะเวลาไม่น้อยกว่าสามสิบวัน โดยอย่างน้อยปีละสอง
 ครั้งภายในเดือนเมษายนและภายในเดือนตุลาคมของทุกปี”
๔. แต่งตั้งคณะอนุกรรมการหรือคณะทำงานเพื่อช่วยปฏิบัติงานตามที่เห็นสมควร

จากการดำเนินการที่ผ่านมาสามารถสรุปผลได้ดังนี้

๑.การประเมินผลการนำแผนพัฒนาไปปฏิบัติในเชิงปริมาณ ส่วนใหญ่ในแผนพัฒนา
 ตำบลในปีที่ผ่านมาได้จัดทำแผนงาน/โครงการและกิจกรรมไว้เป็นจำนวนมาก ครอบคลุมงานทุกด้านโดยไม่ได้
 จัดลำดับความสำคัญเร่งด่วนและไม่ได้คำนึงถึงงบประมาณที่องค์การบริหารส่วนตำบลจัดเก็บภาษีได้ และได้รับ
 การจัดสรร ทำให้ในเชิงปริมาณการนำแผนพัฒนาไปปฏิบัติจึงสามารถดำเนินการได้ร้อยละ ๗๐.๕๙ %
 เท่านั้น

๒.การประเมินประสิทธิผลของแผนพัฒนาเชิงคุณภาพ จากการตรวจสอบความพึง
 พอใจของประชาชนในพื้นที่ ส่วนใหญ่มีความพึงพอใจในคุณภาพมาตรฐานงานขององค์การบริหารส่วนตำบล ที่
 ได้ดำเนินการโครงการและกิจกรรมในเชิงคุณภาพส่วนใหญ่ทุกโครงการและกิจกรรม

แนวทางการพิจารณาการติดตามและประเมินผลแผนพัฒนาท้องถิ่นตามระเบียบกระทรวงมหาดไทยว่า
 ด้วยการจัดทำแผนพัฒนาขององค์กรปกครองส่วนท้องถิ่น พ.ศ. ๒๕๔๘ (แก้ไขเพิ่มเติม ฉบับที่ ๓ พ.ศ. ๒๕๖๑)
 เป็นแบบที่กำหนดให้คณะกรรมการติดตามและประเมินผลแผนพัฒนาท้องถิ่น ดำเนินการให้คะแนนตามเกณฑ์ที่
 กำหนดไว้ ซึ่งเป็นส่วนหนึ่งของการติดตามและประเมินผลแผนพัฒนา มีรายละเอียด ดังนี้

๑. แนวทางการพิจารณาการติดตามและประเมินผลยุทธศาสตร์
 - แนวทางการพิจารณาการติดตามและประเมินผลยุทธศาสตร์เพื่อความสอดคล้องแผนพัฒนาท้องถิ่นห้าปี
 ประกอบด้วย
 - ๑.๑ ข้อมูลสภาพทั่วไปและข้อมูลพื้นฐานขององค์กรปกครองส่วนท้องถิ่น ๒๐ คะแนน
 - ๑.๒ การวิเคราะห์สภาพการณ์และศักยภาพ ๑๕ คะแนน
 - ๑.๓ ยุทธศาสตร์ ๖๕ คะแนน ประกอบด้วย
 - (๑) ยุทธศาสตร์ขององค์กรปกครองส่วนท้องถิ่น ๑๐ คะแนน
 - (๒) ยุทธศาสตร์ขององค์กรปกครองส่วนท้องถิ่นในเขตจังหวัด ๑๐ คะแนน
 - (๓) ยุทธศาสตร์จังหวัด ๑๖ คะแนน

- (๔) วิสัยทัศน์ ๕ คะแนน
 - (๕) กลยุทธ์ ๕ คะแนน
 - (๖) เป้าประสงค์ของแต่ละประเด็นกลยุทธ์ ๕ คะแนน
 - (๗) จุดยืนทางยุทธศาสตร์ ๕ คะแนน
 - (๘) แผนงาน ๕ คะแนน
 - (๙) ความเชื่อมโยงของยุทธศาสตร์ในภาพรวม ๕ คะแนน
 - (๑๐) ผลผลิต/โครงการ ๕ คะแนน
- คะแนนรวม ๑๐๐ คะแนน เกณฑ์ที่ควรได้เพื่อให้เกิดความสอดคล้องและขับเคลื่อนการพัฒนาท้องถิ่นขององค์กรปกครองส่วนท้องถิ่น ไม่ควรน้อยกว่าร้อยละ ๘๐ (๘๐ คะแนน)

๒. แนวทางการพิจารณาการติดตามและประเมินผลโครงการ

- แนวทางการพิจารณาการติดตามและประเมินผลโครงการเพื่อความสอดคล้องแผนพัฒนาท้องถิ่นห้าปี ประกอบด้วย

- ๒.๑ การสรุปสถานการณ์การพัฒนา ๑๐ คะแนน
 - ๒.๒ การประเมินผลการนำแผนพัฒนาท้องถิ่นสี่ปีไปปฏิบัติในเชิงปริมาณ ๑๐ คะแนน
 - ๒.๓ การประเมินผลการนำแผนพัฒนาท้องถิ่นสี่ปีไปปฏิบัติในเชิงคุณภาพ ๑๐ คะแนน
 - ๒.๔ ยุทธศาสตร์และแผนงาน ๑๐ คะแนน
 - ๒.๕ โครงการพัฒนา ๖๐ คะแนน ประกอบด้วย
 - (๑) ความชัดเจนของชื่อโครงการ ๕ คะแนน
 - (๒) กำหนดวัตถุประสงค์สอดคล้องกับโครงการ ๕ คะแนน
 - (๓) เป้าหมาย (ผลผลิตของโครงการ) มีความชัดเจนนำไปสู่การตั้งงบประมาณได้ถูกต้อง ๕ คะแนน
 - (๔) โครงการมีความสอดคล้องกับแผนยุทธศาสตร์ชาติ ๒๐ ปี ๕ คะแนน
 - (๕) เป้าหมาย (ผลผลิตของโครงการ) มีความสอดคล้องกับแผนพัฒนาเศรษฐกิจและสังคมแห่งชาติ ฉบับที่ ๑๒ ๕ คะแนน
 - (๖) โครงการมีความสอดคล้องกับ Thailand ๔.๐ ๕ คะแนน
 - (๗) โครงการสอดคล้องกับยุทธศาสตร์จังหวัด ๕ คะแนน
 - (๘) โครงการแก้ไขปัญหาความยากจนหรือการเสริมสร้างให้ประเทศชาติมั่นคง มั่งคั่ง ยั่งยืน ภายใต้หลักปรัชญา ๕ คะแนน
 - (๙) งบประมาณ มีความสอดคล้องกับเป้าหมาย (ผลผลิตของโครงการ) ๕ คะแนน
 - (๑๐) มีการประมาณการราคาถูกต้องตามหลักวิธีการงบประมาณ ๕ คะแนน
 - (๑๑) มีการกำหนดตัวชี้วัด (KPI) และสอดคล้องกับวัตถุประสงค์และผลที่คาดว่าจะได้รับ ๕ คะแนน
 - (๑๒) ผลที่คาดว่าจะได้รับ สอดคล้องกับวัตถุประสงค์ ๕ คะแนน
- คะแนนรวม ๑๐๐ คะแนน เกณฑ์ที่ควรได้เพื่อให้เกิดความสอดคล้องและขับเคลื่อนการพัฒนาท้องถิ่นขององค์กรปกครองส่วนท้องถิ่น ไม่ควรน้อยกว่าร้อยละ ๘๐ (๘๐ คะแนน)
- แนวทางการพิจารณาการติดตามและประเมินผลยุทธศาสตร์เพื่อความสอดคล้องแผนพัฒนาท้องถิ่นห้าปีขององค์กรปกครองส่วนท้องถิ่น

ประเด็นการพิจารณา	คะแนน
๑. ข้อมูลสภาพทั่วไปและข้อมูลพื้นฐานขององค์กรปกครองส่วนท้องถิ่น	๒๐
๒. การวิเคราะห์สภาพการณ์และศักยภาพ	๑๕
๓. ยุทธศาสตร์ ประกอบด้วย	๖๕

๓.๑ ยุทธศาสตร์ขององค์กรปกครองส่วนท้องถิ่น	(๑๐)
๓.๒ ยุทธศาสตร์ขององค์กรปกครองส่วนท้องถิ่นในเขตจังหวัด	(๑๐)
๓.๓ ยุทธศาสตร์จังหวัด	(๑๐)
๓.๔ วิทยาลัย	(๕)
๓.๕ กลยุทธ์	(๕)
๓.๖ เป้าประสงค์ของแต่ละประเด็นกลยุทธ์	(๕)
๓.๗ จุดยืนทางยุทธศาสตร์	(๕)
๓.๘ แผนงาน	(๕)
๓.๙ ความเชื่อมโยงของยุทธศาสตร์ในภาพรวม	(๕)
๓.๑๐ ผลผลิต/โครงการ	(๕)
รวมคะแนน	๑๐๐

- แนวทางเบื้องต้นในการให้คะแนนแนวทางการพิจารณาการติดตามและประเมินผลยุทธศาสตร์เพื่อความสอดคล้องแผนพัฒนาท้องถิ่นห้าปีขององค์กรปกครองส่วนท้องถิ่น

ประเด็นการพิจารณา	รายละเอียดหลักเกณฑ์	คะแนนเต็ม	คะแนนที่ได้
๑. ข้อมูลสภาพทั่วไปและข้อมูลพื้นฐานขององค์กรปกครองส่วนท้องถิ่น	ควรประกอบด้วยข้อมูลดังนี้ (๑) ข้อมูลเกี่ยวกับด้านกายภาพ เช่น ที่ตั้งของหมู่บ้าน/ชุมชน/ตำบลลักษณะภูมิประเทศ ลักษณะภูมิอากาศ ลักษณะของดิน ลักษณะของแหล่งน้ำ ลักษณะของไม้/ป่าไม้ ฯลฯ ด้านการเมือง/การปกครอง เช่นเขตการปกครอง การเลือกตั้ง ฯลฯ	๒๐ (๓)	
	(๒) ข้อมูลเกี่ยวกับด้านการเมือง/การปกครอง เช่น เขตการปกครองการเลือกตั้ง ฯลฯ ประชากร เช่น ข้อมูลเกี่ยวกับจำนวนประชากร และช่วงอายุและจำนวนประชากร ฯลฯ	(๒)	
	(๓) ข้อมูลเกี่ยวกับสภาพทางสังคม เช่น การศึกษา สาธารณสุขอาชีวศึกษา ยาเสพติด การสังคม สงเคราะห์ ฯลฯ	(๒)	
	(๔) ข้อมูลเกี่ยวกับระบบบริการพื้นฐาน เช่น การคมนาคมขนส่ง การไฟฟ้า การประปา โทรศัพท์ ฯลฯ	(๒)	
	(๕) ข้อมูลเกี่ยวกับระบบเศรษฐกิจ เช่น การเกษตร การประมง การปศุสัตว์ การบริการ การท่องเที่ยว อุตสาหกรรม การพาณิชย์/กลุ่มอาชีพแรงงาน ฯลฯและเศรษฐกิจพอเพียงท้องถิ่น (ด้านการเกษตรและแหล่งน้ำ)	(๒)	
	(๖) ข้อมูลเกี่ยวกับศาสนา ประเพณี วัฒนธรรม เช่น การนับถือศาสนาประเพณีและงานประจำปี ภูมิปัญญาท้องถิ่น ภาษาถิ่น สินค้าพื้นเมืองและของที่ระลึก ฯลฯ และอื่นๆ	(๒)	
	(๗) ข้อมูลเกี่ยวกับทรัพยากรธรรมชาติ เช่น น้ำ ป่าไม้ ภูเขา คุณภาพของทรัพยากรธรรมชาติ ฯลฯ	(๒)	
	(๘) การสำรวจและจัดเก็บข้อมูลเพื่อการจัดทำแผนพัฒนาท้องถิ่นหรือการใช้ข้อมูล จปฐ.	(๒)	
	(๙) การประชุมประชาคมท้องถิ่น รูปแบบ วิธีการ และการดำเนินการประชุมประชาคมท้องถิ่น โดยใช้กระบวนการร่วมคิด ร่วมทำ ร่วมตัดสินใจ ร่วมตรวจสอบ ร่วมรับประโยชน์ ร่วมแก้ปัญหา ปรึกษาหารือ แลกเปลี่ยนเรียนรู้ เพื่อแก้ปัญหาสำหรับการพัฒนาท้องถิ่นตามอำนาจหน้าที่ขององค์กรปกครองส่วนท้องถิ่น	(๓)	
๒. การวิเคราะห์สภาพการณ์และศักยภาพ	ควรประกอบด้วยข้อมูลดังนี้ (๑) การวิเคราะห์ที่ครอบคลุมความเชื่อมโยง ความสอดคล้องยุทธศาสตร์จังหวัด ยุทธศาสตร์การพัฒนาขององค์กรปกครองส่วนท้องถิ่นในเขตจังหวัด ยุทธศาสตร์ขององค์กรปกครองส่วนท้องถิ่น นโยบายของผู้บริหารท้องถิ่น รวมถึงความเชื่อมโยงแผนยุทธศาสตร์ชาติ ๒๐ ปี แผนพัฒนาเศรษฐกิจและสังคมแห่งชาติ และ Thailand ๔.๐	๑๕ (๒)	

	(๒) การวิเคราะห์การใช้ผังเมืองรวมหรือผังเมืองเฉพาะและการบังคับใช้ผลของการบังคับใช้ สภาพการณ์ที่เกิดขึ้นต่อการพัฒนาท้องถิ่น	(๑) -	
ประเด็นการพิจารณา	รายละเอียดหลักเกณฑ์	คะแนนเต็ม	คะแนนที่ได้
๒. การวิเคราะห์สภาพการณ์และศักยภาพ (ต่อ)	(๓) การวิเคราะห์ทางสังคม เช่น ด้านแรงงาน การศึกษา สาธารณสุขความยากจน อาชญากรรม ปัญหายาเสพติด เทคโนโลยี จารีตประเพณี วัฒนธรรม ภูมิปัญญาท้องถิ่น เป็นต้น	(๒)	
	(๔) การวิเคราะห์ทางเศรษฐกิจ ข้อมูลด้านรายได้ครัวเรือน การส่งเสริมอาชีพ กลุ่มอาชีพ กลุ่มทางสังคม การพัฒนาอาชีพและกลุ่มต่างๆ สภาพทางเศรษฐกิจและความเป็นอยู่ทั่วไป เป็นต้น	(๒)	
	(๕) การวิเคราะห์สิ่งแวดล้อม พื้นที่สีเขียว ธรรมชาติต่างๆ ทางภูมิศาสตร์ กระบวนการหรือสิ่งที่เกิดขึ้น การประดิษฐ์ที่มีผลต่อสิ่งแวดล้อมและการพัฒนา	(๒)	
	(๖) ผลการวิเคราะห์ศักยภาพเพื่อประเมินสถานภาพการพัฒนาในปัจจุบันและโอกาสการพัฒนาในอนาคตของท้องถิ่น ด้วยเทคนิค SWOTAnalysis ที่อาจส่งผลต่อการดำเนินงานได้แก่ S-Strength (จุดแข็ง) W-Weakness (จุดอ่อน) O-Opportunity (โอกาส) และ T-Threat(อุปสรรค)	(๒)	
	(๗) สรุปประเด็นปัญหาและความต้องการของประชาชนเชิงพื้นที่ มีการนำเสนอปัญหา ค้นหาสาเหตุของปัญหาหรือสมมติฐานของปัญหา แนวทางการแก้ไขปัญหาหรือวิธีการแก้ไขปัญหา การกำหนดวัตถุประสงค์เพื่อแก้ไขปัญหา	(๒)	
	(๘) สรุปผลการดำเนินงานตามงบประมาณที่ได้รับ และการเบิกจ่ายงบประมาณ ในปีงบประมาณ พ.ศ. ๒๕๕๗-๒๕๖๐ เช่น สรุปสถานการณ์การพัฒนา การตั้งงบประมาณ การเบิกจ่ายงบประมาณการประเมินผลการทำงานแผนพัฒนาท้องถิ่นไปปฏิบัติในเชิงปริมาณ และการประเมินประสิทธิผลของแผนพัฒนาท้องถิ่นในเชิงคุณภาพ	(๑)	
	(๙) ผลที่ได้รับจากการดำเนินงานในปีงบประมาณ พ.ศ. ๒๕๕๗-๒๕๖๐ เช่น ผลที่ได้รับ/ผลที่สำคัญ ผลกระทบ และสรุปปัญหาอุปสรรคการดำเนินงานที่ผ่านมาและแนวทางการแก้ไข ปีงบประมาณ พ.ศ. ๒๕๕๗-๒๕๖๐	(๑)	
๓. ยุทธศาสตร์ ๓.๑ ยุทธศาสตร์ขององค์กรปกครองส่วนท้องถิ่น ๓.๒ ยุทธศาสตร์ขององค์กรปกครองส่วนท้องถิ่นในเขตจังหวัด ๓.๓ ยุทธศาสตร์จังหวัด	ควรประกอบด้วยข้อมูลดังนี้ สอดคล้องกับสภาพสังคม เศรษฐกิจ สิ่งแวดล้อมของท้องถิ่น ประเด็นปัญหาการพัฒนาและแนวทางการพัฒนาที่สอดคล้องกับยุทธศาสตร์ขององค์กรปกครองส่วนท้องถิ่น และเชื่อมโยงหลัก ประชาธิปไตย ยุทธศาสตร์ชาติ ๒๐ ปี แผนพัฒนาเศรษฐกิจและสังคมแห่งชาติและ Thailand ๔.๐	๖๕ (๑๐)	
	สอดคล้องและเชื่อมโยงกับสภาพสังคม เศรษฐกิจ สิ่งแวดล้อมของท้องถิ่น และยุทธศาสตร์จังหวัด และเชื่อมโยงหลักประชาธิปไตย ยุทธศาสตร์ชาติ ๒๐ ปี แผนพัฒนาเศรษฐกิจและสังคมแห่งชาติและ Thailand ๔.๐	(๑๐)	
	สอดคล้องกับแผนพัฒนาเศรษฐกิจและสังคมแห่งชาติ แผนการบริหารราชการแผ่นดิน นโยบาย/ยุทธศาสตร์ คสช. และนโยบายรัฐบาลหลักประชาธิรัฐ แผนยุทธศาสตร์ชาติ ๒๐ ปี และ Thailand ๔.๐	(๑๐)	
ประเด็นการพิจารณา	รายละเอียดหลักเกณฑ์	คะแนนเต็ม	คะแนนที่ได้
๓. ยุทธศาสตร์	วิสัยทัศน์ ซึ่งมีลักษณะแสดงสถานภาพที่องค์กรปกครองส่วนท้องถิ่นต้องการจะเป็นหรือบรรลุถึงอนาคตอย่างชัดเจน สอดคล้องกับโอกาสและศักยภาพที่เป็นลักษณะเฉพาะขององค์กรปกครองส่วนท้องถิ่น และสัมพันธ์กับโครงการพัฒนาท้องถิ่น	(๕)	

(ต่อ) ๓.๔ วิสัยทัศน์	แสดงให้เห็นช่องทาง วิธีการ ภารกิจหรือสิ่งที่ต้องทำตามอำนาจหน้าที่ขององค์กรปกครองส่วนท้องถิ่นที่จะนำไปสู่การบรรลุวิสัยทัศน์ หรือแสดงให้เห็นถึงความชัดเจนในสิ่งที่จะดำเนินการให้บรรลุวิสัยทัศน์นั้น	(๕)	
๓.๕ กลยุทธ์	เป้าประสงค์ของแต่ละประเด็นกลยุทธ์มีความสอดคล้องและสนับสนุนต่อกลยุทธ์ที่จะเกิดขึ้น มุ่งหมายสิ่งหนึ่งสิ่งใดที่ชัดเจน	(๕)	
๓.๖ เป้าประสงค์ของแต่ละประเด็นกลยุทธ์	ความมุ่งมั่นอันแน่วแน่ในการวางแผนพัฒนาท้องถิ่น เพื่อให้บรรลุวิสัยทัศน์ขององค์กรปกครองส่วนท้องถิ่น ซึ่งเกิดจากศักยภาพของพื้นที่จริง ที่จะนำไปสู่ผลสำเร็จทางยุทธศาสตร์	(๕)	
๓.๗ จุดยืนทางยุทธศาสตร์ (Positioning)	แผนงานหรือจุดมุ่งหมายเพื่อการพัฒนาในอนาคต กำหนดจุดมุ่งหมายในเรื่องใดเรื่องหนึ่งหรือแผนงานที่เกิดจากเป้าประสงค์ ตัวชี้วัดค่าเป้าหมาย กลยุทธ์ จุดยืนทางยุทธศาสตร์และยุทธศาสตร์ขององค์กรปกครองส่วนท้องถิ่นที่มีความชัดเจน นำไปสู่การจัดทำโครงการพัฒนาท้องถิ่นในแผนพัฒนาท้องถิ่นสี่ปี โดยระบุแผนงานและความเชื่อมโยงดังกล่าว	(๕)	
๓.๘ แผนงาน	ความเชื่อมโยงองค์รวมที่นำไปสู่การพัฒนาท้องถิ่นที่เกิดผลผลิต/โครงการจากแผนยุทธศาสตร์ชาติ ๒๐ ปี แผนพัฒนาเศรษฐกิจและสังคมแห่งชาติ ฉบับที่ ๑๒ Thailand ๔.๐ แผนพัฒนาภาค/แผนพัฒนากลุ่มจังหวัด/แผนพัฒนาจังหวัด ยุทธศาสตร์การพัฒนาขององค์กรปกครองส่วนท้องถิ่นในเขตจังหวัดและยุทธศาสตร์ขององค์กรปกครองส่วนท้องถิ่น	(๕)	
๓.๙ ความเชื่อมโยงของยุทธศาสตร์ในภาพรวม	ผลผลิต/โครงการ เป็นผลผลิตที่เป็นชุดหรือเป็นโครงการที่เป็นชุด กลุ่มหรืออันหนึ่งอันเดียวกัน ลักษณะเดียวกัน เป็นต้น เพื่อนำไปสู่การจัดทำโครงการเพื่อพัฒนาท้องถิ่นในแผนพัฒนาท้องถิ่นสี่ปีอย่างถูกต้องและครบถ้วน	(๕)	
๓.๑๐ ผลผลิต/โครงการ			
รวมคะแนน		๑๐๐	

- แนวทางการพิจารณาการติดตามและประเมินผลโครงการเพื่อความสอดคล้องแผนพัฒนาท้องถิ่นห้าปีขององค์กรปกครองส่วนท้องถิ่น

ประเด็นการพิจารณา	คะแนน
๑. การสรุปสถานการณ์การพัฒนา	
๒. การประเมินผลการนำแผนพัฒนาท้องถิ่นสี่ปีไปปฏิบัติในเชิงปริมาณ	
๓. การประเมินผลการนำแผนพัฒนาท้องถิ่นสี่ปีไปปฏิบัติในเชิงคุณภาพ	
๔. แผนงานและยุทธศาสตร์การพัฒนา	
๕. โครงการพัฒนา ประกอบด้วย	
๕.๑ ความชัดเจนของชื่อโครงการ	
๕.๒ กำหนดวัตถุประสงค์สอดคล้องกับโครงการ	
๕.๓ เป้าหมาย (ผลผลิตของโครงการ) มีความชัดเจนนำไปสู่การตั้งงบประมาณได้ถูกต้อง	
๕.๔ โครงการมีความสอดคล้องกับแผนยุทธศาสตร์ชาติ ๒๐ ปี	
๕.๕ เป้าหมาย (ผลผลิตของโครงการ) มีความสอดคล้องกับแผนพัฒนาเศรษฐกิจและสังคมแห่งชาติ	
๕.๖ โครงการมีความสอดคล้องกับ Thailand ๔.๐	
๕.๗ โครงการสอดคล้องกับยุทธศาสตร์จังหวัด	

๕.๘ โครงการแก้ไขปัญหาคาความยากจนหรือการเสริมสร้างให้ประเทศชาติมั่นคง มั่งคั่ง ยั่งยืน ภายใต้หลักประชารัฐ	
๕.๙ งบประมาณ มีความสอดคล้องกับเป้าหมาย (ผลผลิตของโครงการ)	
๕.๑๐ มีการประมาณการราคาถูกต้องตามหลักวิธีการงบประมาณ	
๕.๑๑ มีการกำหนดตัวชี้วัด (KPI) และสอดคล้องกับวัตถุประสงค์และผลที่คาดว่าจะได้รับ	
๕.๑๒ ผลที่คาดว่าจะได้รับ สอดคล้องกับวัตถุประสงค์	
รวมคะแนน	๑๐๐

-แนวทางเบื้องต้นในการให้คะแนนแนวทางการพิจารณาการติดตามและประเมินผลโครงการเพื่อความ
สอดคล้องแผนพัฒนาท้องถิ่นห้าปีขององค์กรปกครองส่วนท้องถิ่น

ประเด็นการพิจารณา	รายละเอียดหลักเกณฑ์	คะแนน เต็ม	คะแนน ที่ได้
๑.การสรุป สถานการณ์ การพัฒนา	เป็นการวิเคราะห์รอบการจัดทำยุทธศาสตร์ขององค์กรปกครองส่วน ท้องถิ่น (ใช้การวิเคราะห์ SWOT Analysis/Demand (Demand Analysis)/Global Demand และ Trend ปัจจัยและสถานการณ์การ เปลี่ยนแปลงที่มีผลต่อการพัฒนา อย่างน้อยต้องประกอบด้วย วิเคราะห์ศักยภาพด้านเศรษฐกิจ, ด้านสังคม, ด้านทรัพยากรธรรมชาติและสิ่งแวดล้อม)	๑๐	
๒.การประเมินผลการ นำแผนพัฒนาท้องถิ่น ห้าปีไปปฏิบัติในเชิง ปริมาณ	๑) การควบคุมที่มีการใช้ตัวเลขต่างๆ เพื่อนำมาใช้วัดผลในเชิงปริมาณ เช่น การวัดจำนวนโครงการ กิจกรรม งานต่างๆ ก็คือผลผลิตนั่นเองว่า เป็นไปตามที่ตั้งเป้าหมายเอาไว้หรือไม่จำนวนที่ดำเนินการจริงตามที่ได้ กำหนดไว้เท่าไร จำนวนที่ไม่สามารถดำเนินการได้มีจำนวนเท่าไร สามารถอธิบายได้ตามหลักประสิทธิภาพ (Efficiency) ของการพัฒนา ท้องถิ่นตามอำนาจหน้าที่ที่กำหนดไว้ ๒) วิเคราะห์ผลกระทบ/สิ่งที่กระทบ (Impact) โครงการที่ดำเนินการในเชิง ปริมาณ (Quantitative)	๑๐	
๓.การประเมินผลการ นำแผนพัฒนาท้องถิ่น ห้าปีไปปฏิบัติในเชิง คุณภาพ	๑) การประเมินประสิทธิผลของแผนพัฒนาในเชิงคุณภาพคือการนำเอาเทคนิค ต่างๆ มาใช้เพื่อวัดว่าการกิจ โครงการ กิจกรรม งานต่างๆ ที่ดำเนินการในพื้นที่ นั้นๆ ตรงต่อความต้องการของประชาชนหรือไม่และเป็นไปตามอำนาจหน้าที่ หรือไม่ ประชาชนพึงพอใจหรือไม่ สิ่งของ วัสดุครุภัณฑ์ การดำเนินการต่างๆ มี สภาพหรือลักษณะถูกต้อง คงทน ถาวรสามารถใช้การได้ตามวัตถุประสงค์หรือไม่ ซึ่งเป็นไปตามหลักประสิทธิผล(Effectiveness) ผลการปฏิบัติราชการที่บรรลุ วัตถุประสงค์และเป้าหมายของแผนการปฏิบัติราชการตามที่ได้รับงบประมาณมา ดำเนินการ รวมถึงสามารถเทียบเคียงกับส่วนราชการหรือหน่วยงาน ๒) วิเคราะห์ผลกระทบ/สิ่งที่กระทบ (Impact) โครงการที่ดำเนินการในเชิง คุณภาพ (Qualitative)	๑๐	
๔ .แผนงานและยุทธศาสตร์ การพัฒนา	๑) วิเคราะห์แผนงาน งาน ที่เกิดจากด้านต่างๆ มีความสอดคล้องกับ ยุทธศาสตร์ขององค์กรปกครองส่วนท้องถิ่นในมิติต่างๆ จนนำไปสู่การ จัดทำโครงการพัฒนาท้องถิ่นโดยใช้ SWOT Analysis/Demand (Demand Analysis)/Global Demand/Trend หรือหลักการบูรณา การ (Integration) กับองค์กรปกครองส่วนท้องถิ่นที่มีพื้นที่ติดต่อกัน ๒) วิเคราะห์แผนงาน งาน ที่เกิดจากด้านต่างๆ ที่สอดคล้องกับการแก้ไขปัญหาคา ความยากจน หลักประชารัฐ และหลักปรัชญาเศรษฐกิจพอเพียงและโดยเฉพาะเศรษฐกิจ พอเพียงท้องถิ่น (ด้านการเกษตรและแหล่งน้ำ)(Local Sufficiency Economy Plan : LSEP)	๑๐	

ประเด็นการพิจารณา	รายละเอียดหลักเกณฑ์	คะแนนเต็ม	คะแนนที่ได้
<p>๕.โครงการพัฒนา</p> <p>๕.๑ ความชัดเจนของชื่อโครงการ</p>	<p>ควรประกอบด้วยข้อมูลดังนี้</p> <p>เป็นโครงการที่มีวัตถุประสงค์สนองต่อแผนยุทธศาสตร์การพัฒนาขององค์กรปกครองส่วนท้องถิ่นและดำเนินการเพื่อให้การพัฒนาบรรลุตามวิสัยทัศน์ขององค์กรปกครองส่วนท้องถิ่นที่กำหนดไว้ ชื่อโครงการมีความชัดเจน มุ่งไปเรื่องใดเรื่องหนึ่ง อ่านแล้วเข้าใจได้ว่าจะพัฒนาอะไรในอนาคต</p>	<p>๖๐</p> <p>(๕)</p>	
<p>๕.๒ กำหนดวัตถุประสงค์สอดคล้องกับโครงการ</p>	<p>มีวัตถุประสงค์ชัดเจน (clear objective) โครงการต้องกำหนดวัตถุประสงค์สอดคล้องกับความเป็นมาของโครงการ สอดคล้องกับหลักการและเหตุผล วิธีการดำเนินงานต้องสอดคล้องกับวัตถุประสงค์ มีความเป็นไปได้ชัดเจน มีลักษณะเฉพาะเจาะจง</p>	<p>(๕)</p>	
<p>๕.๓ เป้าหมาย (ผลผลิตของโครงการ) มีความชัดเจนนำไปสู่การตั้งงบประมาณได้ถูกต้อง</p>	<p>สภาพที่อยากให้เกิดขึ้นในอนาคตเป็นทิศทางที่ต้องไปให้ถึงเป้าหมายต้องชัดเจน สามารถระบุจำนวนเท่าไร กลุ่มเป้าหมายคืออะไร มีผลผลิตอย่างไร กลุ่มเป้าหมาย พื้นที่ดำเนินงาน และระยะเวลาดำเนินงานอธิบายให้ชัดเจนว่าโครงการนี้จะทำที่ไหน เริ่มต้นในช่วงเวลาใดและจบลงเมื่อไร ใครคือกลุ่มเป้าหมายของโครงการ หากกลุ่มเป้าหมายมีหลายกลุ่มให้บอกชัดเจนไปว่าใครคือกลุ่มเป้าหมายหลัก ใครคือกลุ่มเป้าหมายรอง</p>	<p>(๕)</p>	
<p>๕.๔ โครงการมีความสอดคล้องกับแผนยุทธศาสตร์ ๒๐ ปี</p>	<p>โครงการสอดคล้องกับ (๑) ความมั่นคง (๒) การสร้างความสามารถในการแข่งขัน (๓) การพัฒนาและเสริมสร้างศักยภาพคน (๔) การสร้างโอกาสความเสมอภาคและเท่าเทียมกันทางสังคม (๕) การสร้างการเติบโตบนคุณภาพชีวิตที่เป็นมิตรต่อสิ่งแวดล้อม (๖) การปรับสมดุลและพัฒนาระบบการบริหารจัดการภาครัฐ เพื่อให้เกิดความมั่นคง มั่งคั่ง ยั่งยืน</p>	<p>(๕)</p>	
<p>๕.๕ เป้าหมาย (ผลผลิตของโครงการ) มีความสอดคล้องกับแผนพัฒนาเศรษฐกิจและสังคมแห่งชาติ</p>	<p>โครงการมีความสอดคล้องกับแผนพัฒนาเศรษฐกิจและสังคมแห่งชาติ ฉบับที่ ๑๒ โดย (๑) ยึดหลักปรัชญาของเศรษฐกิจพอเพียง (๒) ยึดคนเป็นศูนย์กลางการพัฒนา (๓) ยึดวิสัยทัศน์ภายใต้ยุทธศาสตร์ชาติ ๒๐ ปี (๔) ยึดเป้าหมายอนาคตประเทศไทย ๒๕๗๙ (๕) ยึดหลักการนำไปสู่การปฏิบัติให้เกิดผลสัมฤทธิ์อย่างจริงจังใน ๕ ปีที่ต่อยอดไปสู่ผลสัมฤทธิ์ที่เป็นเป้าหมายระยะยาว ภายใต้แนวทางการพัฒนา (๑) การยกระดับศักยภาพการแข่งขันและการหลุดพ้นกับดักรายได้ปานกลางสู่รายได้สูง (๒) การพัฒนาศักยภาพคนตามช่วงวัยและการปฏิรูประบบเพื่อสร้างสังคมสูงวัยอย่างมีคุณภาพ (๓) การลดความเหลื่อมล้ำทางสังคม (๔) การรองรับการเชื่อมโยงภูมิภาคและความเป็นเมือง (๕) การสร้างความเจริญเติบโตทางเศรษฐกิจและสังคมอย่างเป็นมิตรกับสิ่งแวดล้อม (๖) การบริหารราชการแผ่นดินที่มีประสิทธิภาพ</p>	<p>(๕)</p>	
<p>๕.๖ โครงการมีความสอดคล้องกับ Thailand ๔.๐</p>	<p>โครงการมีลักษณะหรือสอดคล้องกับการปรับเปลี่ยนโครงสร้างเศรษฐกิจไปสู่ Value-Based Economy หรือเศรษฐกิจที่ขับเคลื่อนด้วยนวัตกรรม ทำน้อยได้มาก เช่น (๑) เปลี่ยนจากการผลิตสินค้า โภคภัณฑ์ไปสู่สินค้าเชิงนวัตกรรม (๒) เปลี่ยนจากการขับเคลื่อนประเทศด้วยภาคอุตสาหกรรม ไปสู่การขับเคลื่อนด้วยเทคโนโลยี ความคิดสร้างสรรค์และนวัตกรรม (๓) เปลี่ยนจากการเน้นภาคการผลิตสินค้า ไปสู่การเน้นภาคบริการมากขึ้น รวมถึงโครงการที่เติมเต็มด้วยวิทยาการ ความคิดสร้างสรรค์ นวัตกรรม วิทยาศาสตร์ เทคโนโลยี และการวิจัยและพัฒนาแล้วต่อยอดความได้เปรียบเชิงเปรียบเทียบ เช่น ด้านเกษตรเทคโนโลยีชีวภาพ สาธารณสุข วัฒนธรรม ฯลฯ</p>	<p>(๕)</p>	

ประเด็นการพิจารณา	รายละเอียดหลักเกณฑ์	คะแนนเต็ม	คะแนนที่ได้
๕.๖ โครงการพัฒนา(ต่อ) ๕.๗ โครงการสอดคล้องกับยุทธศาสตร์จังหวัด	โครงการพัฒนาท้องถิ่นมีความสอดคล้องกับห้วงระยะเวลาของแผนพัฒนาจังหวัดที่ได้กำหนดขึ้น เพื่อขับเคลื่อนการพัฒนาท้องถิ่นเสมือนหนึ่งการขับเคลื่อนการพัฒนาจังหวัด ซึ่งไม่สามารถแยกส่วนใดส่วนหนึ่งออกจากกันได้ นอกจากนี้โครงการพัฒนาท้องถิ่นต้องเป็นโครงการเชื่อมต่อหรือเดินทางไปด้วยกันกับยุทธศาสตร์จังหวัดที่ได้กำหนดขึ้นที่เป็นปัจจุบัน	(๕)	
๕.๘ โครงการแก้ไขปัญหาความยากจนหรือการเสริมสร้างให้ประเทศชาติมั่นคงมั่งคั่งยั่งยืนภายใต้หลักปรัชญา	เป็นโครงการที่ดำเนินการภายใต้พื้นฐานความพอเพียงที่ประชาชนดำเนินการเองหรือร่วมดำเนินการ เป็นโครงการต่อยอดและขยายได้ เป็นโครงการที่ประชาชนต้องการเพื่อให้เกิดความยั่งยืน ซึ่งมีลักษณะที่จะให้ท้องถิ่นมีความมั่นคง มั่งคั่ง ยั่งยืน เป็นท้องถิ่นที่พัฒนาแล้ว ด้วยการพัฒนาตามปรัชญาเศรษฐกิจพอเพียง และเศรษฐกิจพอเพียงท้องถิ่น (ด้านการเกษตรและแหล่งน้ำ) (LSEP)	(๕)	
๕.๙ งบประมาณ มีความสอดคล้องกับเป้าหมาย (ผลผลิตของโครงการ)	งบประมาณโครงการพัฒนาจะต้องคำนึงถึงหลักสำคัญ ๕ ประการในการจัดทำโครงการได้แก่ (๑) ความประหยัด (Economy) (๒) ความมีประสิทธิภาพ (Efficiency) (๓) ความมีประสิทธิภาพ (Effectiveness) (๔)	(๕)	
๕.๑๐ มีการประมาณการราคาถูกต้องตามหลักวิธีการงบประมาณ	ความยุติธรรม (Equity) (๕) ความโปร่งใส (Transparency) การประมาณการราคาเพื่อการพัฒนาต้องให้สอดคล้องกับโครงการถูกต้องตามหลักวิชาการทางช่าง หลักของราคากลาง ราคากลางท้องถิ่น มีความโปร่งใสในการกำหนดราคาและตรวจสอบได้ในเชิงประจักษ์ มีความคลาดเคลื่อนไม่มากกว่าหรือไม่ต่ำกว่าร้อยละห้าของการนำไปตั้งงบประมาณรายจ่ายในข้อบัญญัติ/เทศบัญญัติ เงินสะสม หรือรายจ่ายพัฒนาที่ปรากฏในรูปแบบอื่นๆ	(๕)	
๕.๑๑ มีการกำหนด ตัวชี้วัด (KPI) และ สอดคล้องกับวัตถุประสงค์ และผลที่คาดว่าจะได้รับ	มีการกำหนดดัชนีชี้วัดผลงาน (Key Performance Indicator : KPI) ที่ สามารถวัดได้ (measurable) ใช้บอกประสิทธิผล (effectiveness) ใช้บอกประสิทธิภาพ (efficiency) ได้ เช่น การกำหนดความพึงพอใจ การกำหนดร้อยละ การกำหนดอันเกิดจากผลของวัตถุประสงค์ที่เกิดขึ้นที่ ได้รับ (การคาดการณ์ คาดว่าจะได้รับ)	(๕)	
๕.๑๒ ผลที่คาดว่าจะได้รับ สอดคล้องกับวัตถุประสงค์	ผลที่ได้รับเป็นสิ่งที่เกิดขึ้นได้จริงจากการดำเนินการตามโครงการพัฒนา ซึ่งสอดคล้องกับวัตถุประสงค์ที่ตั้งไว้ การได้ผลหรือผลที่เกิดขึ้นจะต้อง เท่ากับวัตถุประสงค์หรือมากกว่าวัตถุประสงค์ ซึ่งการเขียนวัตถุประสงค์ ควรคำนึงถึง (๑) ความเป็นไปได้และมีความเฉพาะเจาะจง ในการดำเนินงานตามโครงการ (๒) วัดและประเมินผลระดับของความสำเร็จได้ (๓) ระบุสิ่งที่ต้องการดำเนินงานอย่างชัดเจนและเฉพาะเจาะจงมากที่สุด และสามารถปฏิบัติได้ (๔) เป็นเหตุเป็นผล สอดคล้องกับความเป็นจริง (๕) ส่งผลต่อการบ่งบอกเวลาได้	(๕)	
	รวมคะแนน	๑๐๐	

๓.สรุปผลการพัฒนาท้องถิ่นในภาพรวม

การวัดผลในเชิงปริมาณและเชิงคุณภาพ

ข้อ ๓๐ (๕) ของระเบียบกระทรวงมหาดไทยว่าด้วยการจัดทำแผนพัฒนาขององค์กรปกครองส่วนท้องถิ่น พ.ศ. ๒๕๔๘ ฉบับที่ ๓ พ.ศ. ๒๕๖๑ กำหนดว่า ผู้บริหารท้องถิ่นเสนอผลการติดตามและประเมินผลต่อสภาท้องถิ่น และคณะกรรมการพัฒนาท้องถิ่น พร้อมทั้งประกาศผลการติดตามและประเมินผลแผนพัฒนาให้ประชาชนในท้องถิ่นทราบในที่เปิดเผยภายในสิบห้าวันนับแต่วันที่ผู้บริหารท้องถิ่นเสนอผลการติดตามและประเมินผลดังกล่าวและต้องปิดประกาศโดยเปิดเผยไม่น้อยกว่าสามสิบวัน โดยอย่างน้อยปีละสองครั้งภายในเดือนเมษายนและภายในเดือนตุลาคมของทุกปี และ ข้อ ๒๙ (๓) กำหนดว่า ให้องค์กรปกครองส่วนท้องถิ่นรายงานผลและเสนอความเห็นซึ่งได้จากการติดตามและประเมินผลแผนพัฒนาต่อผู้บริหารท้องถิ่น เพื่อให้ผู้บริหารท้องถิ่นเสนอต่อสภาท้องถิ่น และคณะกรรมการพัฒนาท้องถิ่น พร้อมทั้งประกาศผลการติดตามและประเมินผลแผนพัฒนาให้ประชาชนในท้องถิ่นทราบในที่เปิดเผยภายในสิบห้าวัน นับแต่วันรายงานผลและเสนอความเห็นดังกล่าวและต้องปิดประกาศไว้เป็นระยะเวลาไม่น้อยกว่าสามสิบวัน โดยอย่างน้อยปีละสองครั้งภายในเดือนเมษายนและภายในเดือนตุลาคมของทุกปีโดยใช้รูปแบบเชิงพรรณนา ซึ่งสามารถแสดงได้ทั้งการอธิบายเชิงสถิติ รูปภาพ กราฟ ข้อมูลต่าง ๆ จาก

๗.๑ ใช้แบบสำหรับการติดตามและประเมินผลเชิงปริมาณและคุณภาพ

(๑) แบบตัวบ่งชี้การปฏิบัติงาน (Performance Indicators)

(๒) แบบบัตรคะแนน (Scorecard Model) แบบบัตรคะแนน หรือ Scorecard Model ของ Kaplan & Norton

(๓) แบบมุ่งวัดผลสัมฤทธิ์ (Result Framework Model (RF))

(๔) แบบเชิงเหตุผล (Logical Model) ตัวแบบเชิงเหตุผล หรือ Logical Model

(๕) แบบวัดกระบวนการปฏิบัติงาน (Process Performance Measurement System (PPMS)) ระบบการวัดกระบวนการปฏิบัติงานหรือ PPMS

(๖) แบบการประเมินโดยใช้วิธีการแก้ปัญหาหรือเรียนรู้จากปัญหาที่เกิดขึ้นหรือ Problem Solving Method

(๗) แบบการประเมินแบบมีส่วนร่วม (Participatory Methods)

(๘) แบบการประเมินผลกระทบ (Impact Evaluation)

(๙) แบบการประเมินความเสี่ยง (Risk Assessment Model)

(๑๐) แบบการประเมินตนเอง (Self-assessment Model) และ

(๑๑) แบบอื่น ๆ ที่องค์กรปกครองส่วนท้องถิ่นกำหนดขึ้น ทั้งนี้ต้องอยู่ภายใต้กรอบตาม

ข้อ (๑)-(๑๐) หรือเป็นแบบผสมก็ได้

๗.๒ เชิงปริมาณ (Quantity) คุณภาพ (Quality) ผลที่ได้จริง ๆ คืออะไร ค่าใช้จ่าย (Cost) เวลา (Time) เป็นไปตามที่กำหนดไว้หรือไม่

๗.๓ ประชาชนได้ประโยชน์อย่างไรหรือราชการได้ประโยชน์อย่างไร

๗.๔ วัดผลนั้นได้จริงหรือไม่ หรือวัดได้เท่าไร (Key Performance Indicators : KPIs)

๗.๕ ผลกระทบ (Impact)

สำหรับผลคะแนนติดตามประเมินผลจะรายงานตามหัวต่อไป

๔. ข้อเสนอแนะในการจัดทำแผนพัฒนาท้องถิ่นในอนาคต

๔.๑ ผลกระทบนำไปสู่อนาคต

องค์กรปกครองส่วนท้องถิ่นจะมีแผนพัฒนาท้องถิ่นที่ดีเพียงใดก็ตาม หากไม่สามารถบ่งชี้ถึงผลการดำเนินงานที่เกิดขึ้นได้ก็จะไม่สามารถบ่งบอกถึงความสำเร็จของแผนพัฒนาท้องถิ่นได้

ดังนั้นระบบการติดตามจึงเป็นเครื่องมือสำคัญ และมีความจำเป็นในการปรับปรุงประสิทธิภาพของโครงการที่กำลังดำเนินการอยู่ หากไม่มีการติดตามการดำเนินการตามโครงการ ย่อมส่งผลให้เกิดความล่าช้าในการดำเนินงาน ค่าใช้จ่ายก็อาจจะสูงกว่าที่กำหนดไว้ กลุ่มเป้าหมายหลักของโครงการจะไม่ได้รับประโยชน์หรือได้รับประโยชน์น้อยกว่าที่ควรจะเป็น และจะเกิดปัญหาในการควบคุมคุณภาพของการทำงาน เสียเวลาในการตรวจสอบและอาจเกิดความขัดแย้งในการปฏิบัติงาน ภายในหน่วยงาน หรือระหว่างหน่วยงาน กับกลุ่มเป้าหมายที่ได้รับประโยชน์จากโครงการซึ่งในทางตรงกันข้ามหากโครงการมีระบบการติดตามที่ดี ก็จะก่อให้เกิดประสิทธิภาพในการดำเนินงานและปัญหาที่กล่าวมาข้างต้นก็จะไม่เกิดขึ้น หรืออาจจะเกิดแต่เพียงเล็กน้อย แต่ก็สามารถหาวิธีการแก้ไขปรับปรุงได้ทันถ่วงที

๔.๒ ข้อสังเกต ข้อเสนอแนะ ผลของการพัฒนา

การประเมินผลเป็นสิ่งสำคัญ เพราะผลที่ได้จากการประเมินจะนำไปใช้ในการปรับปรุงแก้ไขการขยายขอบเขต หรือการยุติการดำเนินงาน ซึ่งทั้งนี้ก็ขึ้นอยู่กับวัตถุประสงค์ของการประเมิน การประเมินผลแผนงานโครงการจึงเป็นสิ่งที่บ่งชี้ว่า แผนงาน / โครงการที่กำหนดไว้ ได้มีการปฏิบัติหรือไม่และปฏิบัติอย่างไร นำไปสู่ความสำเร็จตามแผนงานที่กำหนดไว้หรือไม่

การติดตามและประเมินผลเป็นการตรวจสอบดูว่ามีความสอดคล้องกับการใช้งบประมาณเพียงใด ซึ่งผลที่ได้จากการติดตามและประเมินผล ถือว่าเป็นข้อมูลย้อนกลับ ที่สามารถนำไปใช้ใน การปรับปรุง และการตัดสินใจต่อไป